Solo per oggetti in oro non più cari di 750 mila lire

ITALIA: SPESI IN 4 MESI 856 MILIARDI IN GIOIELLI

MILANO — Nei primo quadrimestre di quest'anno gli italiani hanno speso più denaro in gioielli. Rispetto allo stesso periodo del 1986 le vendite sono aumentate del 25 per cento, passando da 686 a 856 miliardi di lire. Lo dice una indagine sviluppata per conto del club degli orafi d'Italia e che riguarda soltanto gli oggetti in oro di prezzo non superiore alle 750 mila lire. Non tutto il mercato ma una parte consistente visto che il numero dei pezzi acquistati supera i 4 milioni e 600 mila unità con un incremento del 20 per cento rispetto al primo quadrimestre dell'86. Nell'86 il giro d'affari globale è stato di 2.410 miliardi con un aumento dell'8 per cento rispetto all'85.

Canale 5 cerca una rivincita con il calcio dopo la bruciante esclusione dai mondiali di atletica

REAL-NAPOLI: SFIDA RAI-BERLUSCONI

Si sta combattendo un'altra battaglia della guerra in atto tra Canale 5 e la Rai. Questa volta il territorio da conquistare è la diretta di Real Madrid-Napoli. Berlusconi si è divertito pochissimo durante i mondiali d'atletica: le sue telecamere sono state costrette ad indossare il cappuccio, mentre milioni di telespettatori godevano delle immagini dello straordinario spettacolo inviate al mondo dalla Tv di Stato. Ovvio che adesso il cavalier Berlusconi intenda prendersi una rivincita. Oggi sapremo chi ha vinto la battaglia. Trattative sono in corso con il presidente del Real, Ramon Mendoza. La società madrilena costretta per la squalifica del campo a giocare a porte chiuse e a devolvere in beneficenza i diritti televisivi, sta meditando sull'offerta berlusconiana di due miliardi e duecento milioni per un pacchetto di venti partite casalinghe del Real compresa quella contro il Napoli. Ma la Rai non sta a guardare. Non si conosce l'entità della cifra offerta, ma si sa che la TV di Stato farà il possibile per bloccare l'onda di Canale 5.

Silvio Berlusconi

Se dovesse spuntarla Berlusconi, la Rai negherebbe alla consorella spagnola le immagini della partita di ritorno a Napoli. Inoltre, imporrebbe all'Eurovisione la rinuncia all'acquisto di un Real-Napoli firmato Canale 5.

STAMPA SERA

L. 800
ANNO 119 - Numero 242

QUOTIDIANO D'INFORMAZIONI - TORINO, VIA MARENCO 32 - TEL. (011) 65 681 - C.A.P. 10126
NUMERI ARRETRATI IL DOPPIO - SPEDIZIONE IN ABBONAMENTO POSTALE (GRUPPO 1/70)

Martedì 8 Settembre 1987

borsa a pag. 7
Le prime chiusure a Milano

DOLLARO IN CALO

ROMA — Nuovo lieve calo del dollaro sulle 1298,50/1297,50 lire contro le 1298,35 lire di ieri.
BORSA A TORINO — Mercato riflessivo con pochi scambi.

Il Senato oggi dovrebbe prendere una decisione

CATTOLICI CONTRO LE NAVI

I MOVIMENTI DI BASE PREMONO SUI POLITICI

ROMA — Parte del mondo cattolico dice no all'invio delle navi della marina militare italiana nel Golfo Persico. Il «Comitato contro i mercanti di morte», creato nel 1984 da Acli, Mani Tese, Pax Christi, dal Movimento laici dell'America latina e dalla rivista «Missioni Oggi», ha condannato la decisione del governo di inviare unità navali da guerra sulle rotte del petrolio. Le parole dei cattolici giungono oggi in un momento delicato. I comunisti vogliono che sia il Parlamento a decidere se la flotta dovrà partire o rimanere alla fonda. Il dibattito è in corso a Palazzo Madama. Dc, socialisti, socialdemocratici e liberali non sembrano intenzionati ad affidare la decisione ad un voto. Preferirebbero che il nodo venisse sciolto grazie ad una mediazione, affidata a Spadolini. Otto navi, con più di mille uomini, attendono l'ordine di partenza nelle basi navali di Augusta e di Taranto. Possono arrivare in zona operativa in 25 giorni.

Una simile spedizione, secondo Eugenio Melandri, direttore della rivista Missioni oggi, «*è un atto di guerra. Chiediamo perciò al Parlamento di dire di no e al Governo di accettare il voto delle Camere, in aula*».

Nel prossimo numero di «Missione oggi» l'editoriale di padre Melandri punta il dito contro diversi politici. Fa i nomi di Andreotti, Spadolini, Formica, Amato e Gunnella. Accusa coloro che «con la complicità anche dei sindacati e dei partiti della sinistra» avrebbero permesso che il mercato clandestino delle armi potesse fare affari. Melandri coinvolge nelle accuse anche i ministeri degli Esteri, della Difesa e del Commercio Estero.

«*Ricordiamo al governo* — osserva Melandri — *che l'armamento generale delle parti in conflitto è principalmente americano, sovietico, francese e anche italiano. Perché non si procede ad un embargo totale invece di ammassare navi ed aerei, continuando cinicamente a rifornire armi sia all'Iran che all'Irak?*».

Melandri ricorda a tutti che «*la via delle armi è certamente la peggiore*».

Lo stanno anche gli ambienti della Dc: «*All'interno delle forze del governo* — sottolinea Melandri — *la democrazia cristiana è forse la più perplessa. Ad esempio ha accettato la decisione del governo obtorto collo. E poi non è detto che una scelta della dc debba trovare sempre d'accordo i cattolici*».

Anche la rivista cattolica Nigrizia considera una spedizione militare «una mossa inopportuna». Sul prossimo numero il periodico pubblicherà un rapporto sui produttori italiani di armi e sui traffici clandestini del settore.

La «Fiera internazionale» prevista a maggio

MOSTRA DELLE ARMI GENOVA PROTESTA

GENOVA — Protesta a Genova contro la mostra delle armi, prevista per il maggio dell'88, durante la Fiera internazionale: vi dovrebbero partecipare le più grandi fabbriche di armi dell'Europa e degli Stati Uniti. L'iniziativa è partita dalle associazioni pacifiste, sull'onda delle polemiche per l'invio di navi da guerra italiane nel Golfo Persico e per lo scandalo legato alla vicenda del traffico illegittimo di armi scoperto dalla magistratura di Massa. Sono stati organizzati sit-in davanti alla Regione, raduno in piazza De Ferrari e altre zone del centro per distribuire manifestini, il tutto accompagnato da pesanti slogans contro «*una mostra che si propone di vendere strumenti di guerra proprio in un momento in cui questo tipo di commercio, diretto o trasversale che sia, sta rivelando i suoi inconfessabili misteri e suscita grande sdegno e roventi polemiche in tutto il Paese*». L'ultima decisione spetta alla Regione. Il presidente della giunta regionale, Rinaldo Magnani, socialista, ha ricevuto gli esponenti del dissenso e si è riservato di decidere oggi. Al no deciso alla mostra hanno aderito diversi partiti: il pci, la sinistra indipendente, i verdi e democrazia proletaria.

● SERVIZIO A PAGINA 12

STRANO MONUMENTO

Amsterdam. Molta gente all'inaugurazione del monumento all'omosessuale. Il primo al mondo, nella piazza di fronte alla chiesa: il monumento consiste in tre lastre triangolari di marmo rosa, disposte a loro volta a triangolo. Il monumento vorrebbe significare il passato, il presente e il futuro del diritti del movimento omosessuale

Attori e registi in rivolta

LA LOTTA SINDACALE APPRODA AL FESTIVAL

DAL NOSTRO INVIATO

VENEZIA — Scioperano migliaia di addetti al cinema e all'audiovisivo per sollecitare dal governo una legge e un indirizzo politico che mancano da sempre. Non si tratta di una rivendicazione salariale vera e propria, perciò la novità parrebbe grossa.

Nomi di richiamo e platea da rivoluzione sotto il titolo Cinema, televisione, democrazia. Un linguaggio spiccio e franco, che non ricorda il sindacalese. Mentre il nostro cinema smarrisce la sua identità e passa comunque da una quota di mercato pari al 63 per cento nel '72 a una quota del 32 per cento nell'85, i protagonisti non perdono l'occasione per la battuta e per la provocazione.

Ettore Scola risponde ai produttori abbagliati dalla politica comunitaria i quali proclamano «*Entriamo in Europa*». La speranza sarebbe di non entrarvi mai perché apparteniamo all'unico Paese privo di un indirizzo culturale. Abbiamo dimenticato che il cinema significa riflessione e non soltanto televisivo. Sta crescendo una generazione di registi che gira pensando alle pause dell'azione per favorire gli inserti della pubblicità.

Carlo Lizzani fa l'avvocato del diavolo e ricorda ai produttori che l'avere ridotto il nostro cinema al genere comico e provinciale, li metterà in difficoltà sul mercato perché in ogni caso non possiamo contare su 55 milioni soli di spettatori potenziali, contro i 700-800 milioni della lingua inglese e i 300-350 della lingua spagnola. E' questo il vero problema. L'occupazione non desta timori.

Lino Micciché porta il saluto del Sindacato Critici ma non vorrebbe farlo perché nella Sala Volpi, compreso il curatore della Mostra Biraghi, ne scorge 7-8 in tutto, forse 8 1/2 in omaggio a Fellini. E dire che nello stesso momento capi, sottocapi e aggiunti della cinematografia ufficiale con il codazzo di giornalisti e praticoni, stanno gozzovigliando al ricevimento dell'Hotel Des Bains di Morte a Venezia. Come fare per ritrovare un linguaggio sperimentale che non imiti la tv?

Il meno pessimista è Ottaviano Del Turco, segretario generale aggiunto della Cgil, il quale riconosce che fa notizia l'uomo quando morde il cane e non il cane quando morde l'uomo: «*Che i sindacati protestino in minoranza è normale, poiché si tratta di una battaglia non ancora vinta. E' bellissimo che si scioperi per questioni di principio come libertà, pluralismo, cultura*». In serata arriva la convocazione per venerdì 18 al ministero.

p. per.

I Comuni di fondovalle denunciano a magistrati e ministro

2000 FUSTI TOSSICI IN RIVA AL BORMIDA

L'ACNA DI CENGIO CREA NUOVO ALLARME

CENGIO — Allarme ecologico a Cengio. All'interno dello stabilimento Acna (è la fabbrica chimica tristemente nota per l'ormai secolare inquinamento del fiume Bormida) ci sono da due a tremila fusti pieni di sottoprodotti chimici tossici, sotterrati all'inizio degli Anni 60 in prossimità dell'alveo del Bormida.

Il fatto è stato segnalato più volte da alcuni dei sindaci dei Comuni del Basso Cuneese posti a valle dell'azienda nel corso di assemblee pubbliche, ma esiste anche una circostanziata denuncia su quella che potrebbe diventare una pericolosa «bomba ecologica».

Da otto mesi il Comitato per la Salvaguardia delle valli del Bormida, che ha sede a Cairo, in provincia di Savona, ha presentato infatti un documento all'allora ministro dell'Ambiente De Lorenzo, nel quale si indica con precisione la zona (località «Basso Piave») dove sono ubicati i fusti tossici.

Per essere sicuri della riuscita dell'iniziativa, una delegazione del Comitato ha inviato, alla fine di gennaio, due suoi membri a Roma, che hanno consegnato nelle mani del segretario del ministro dott. Majatico, una documentazione che illustra la situazione. Per dare più forza alla denuncia, è stata allegata anche una piantina della zona, in cui è segnalato il punto dove scavare per riuscire a individuare il pericoloso deposito.

Ma cosa contengono i bidoni? Si tratta di sostanze accumulate negli anni come residui delle varie lavorazioni chimiche effettuate all'Acna, prima dell'entrata in funzione della legge 915 sulle discariche.

L'azienda non ha dovuto così rispettare l'obbligo della denuncia della collocazione precisa e del contenuto dei fusti.

Per domenica 27 settembre è prevista una grande manifestazione contro l'Acna sul piazzale della fabbrica a Cengio, cui parteciperanno tutte le associazioni ecologiste operanti in Val Bormida. Nel frattempo sul problema Acna si stanno muovendo anche le forze istituzionali. Il poi di Acqui Terme ha iniziato una raccolta di firme fra i comuni piemontesi posti a valle di Cengio, che in poche settimane ha già avuto l'adesione di oltre 5000 firme.

Giovedì prossimo a Carcare, tecnici e dirigenti della locale 6ª Usl e della 67ª di Ceva si incontrano per fare il punto della situazione e studiare le richieste da avanzare all'Acna per sanare quel tratto di terreno adiacente alla Bormida. Infine a Saliceto, primo comune piemontese posto a valle della fabbrica, l'opposizione consiliare ha chiesto la convocazione urgente di un Consiglio comunale straordinario per valutare il grado di rischio.

Enrico Marchisio

Da gennaio sarebbero già tre i casi a Genova

BAMBINA DI SIEROPOSITIVA MUORE DI AIDS A DUE ANNI

GENOVA — Tre bimbi sarebbero deceduti a Genova, dai primi dell'anno ad oggi, per aver contratto l'Aids dalla madre.

L'ultima vittima in ordine di tempo ha due anni e mezzo. E' all'istituto pediatrico Giannina Gaslini di Genova Quarto dove la conferma della causa della morte attende ancora l'esito degli ultimi esami istologici.

Il primo caso risale allo scorso mese di marzo quando decedette M. E., 5 mesi, figlia di genitori tossicodipendenti; il secondo si riferisce ad un altro piccolo, M. G., 8 mesi, anch'egli infettato al momento della nascita. «*In tutti e tre i casi il virus è stato quasi certamente trasmesso dalla madre*», ripetono i medici del Gaslini.

Ma per l'ultimo caso, che propone un'allarmante escalation della malattia nei neonati o nei bimbi di pochi mesi, vi sono ancora perplessità.

«*Qual che è certo* — spiega il professor Alberto Terragna, direttore della clinica di malattie infettive dell'istituto Gaslini — *è che la piccola era sieropositiva dalla nascita. Venne alla luce con gravi problemi neurologici. Virtuale e mitoparta ad attenti esami, si scoprì la sieropositività al virus HTLVIII, quello che determina la immunodeficienza acquisita*».

Aggiunge ancora il professor Terragna: «*La conclusione che la bambina sia morta per Aids potrà essere dimostrata solo dopo gli ultimi esami; finora possiamo solo dichiarare un decesso dovuto "probabilmente" ad Aids*».

La notizia è destinata a suscitare allarme, se non addirittura panico, nelle coppie di tossicodipendenti che negli ultimi giorni stanno affollando i consultori specializzati. Incontriamo una di queste coppie all'ospedale di San Martino, lui è dedito alle droghe leggere, lei in ha seguito da un mese circa. Sono ambedue sui 33 anni.

Dice il giovane: «*Ci hanno sempre detto che non c'è pericolo nel parto, che il morbo si contrae con il seme dell'uomo e con la puntura di siringhe infette. Noi usiamo tutte le precauzioni, non abbiamo mai adoperato aghi, teniamo la nostra figlia di otto mesi come in una campana di vetro. E' possibile che le abbiamo trasmesso il virus?*».

Casi come questi ne vengono segnalati molti, specialmente dopo che è venuta alla luce la vicenda di Stefania, undici anni, la ragazzina diventata sieropositiva per essersi punta con l'ago di una siringa strappata di mano al fratellino Marco, 4 anni, che l'aveva raccolta in un giardino pubblico del quartiere di San Fruttuoso. Stefania ha uno zio medico che si occupa costantemente di lei e quanto prima sarà trasferita in un centro clinico americano per esami più approfonditi.

g. cop.

Concerto a sorpresa domenica sera al Palasport (ore 21,30) del sacerdote musicale degli Anni 60

DYLAN DOPO MADONNA: E' TORINO LA NUOVA CAPITALE?

Da oggi in vendita seimila biglietti a 30 mila lire (40 mila per chi ci mette assieme anche Pino Daniele)

TORINO — Torino è l'America per i divi del rock e anche (per essere più precisi) del pop. Infatti la scia cocacolosa della carriera di Madonna non si è ancora del tutto dissolta, che arriva dallo spazio Usa, per un incontro ravvicinato, il pianetone Dylan.

Il vate rock degli Anni Sessanta, 45 anni, sarà domenica prossima, alle 21,30, al Palasport di Torino per raccogliere intorno a sé tutti coloro che si sono salvati dal fascino di Madonna. Giunge nella nostra città dopo un concerto che terrà sabato al Festival dell'Unità di Modena.

Per i ragazzi d'oggi, il buon vecchio Bob è un mito, una leggenda. Giustamente, perché Dylan in 25 anni di carriera ha affascinato generazioni. Per rendere attuale il mito, dunque vivificarlo, ci ha pensato quel Robert Shelton del «*New York Times*» che per primo lo scoprì lanciandolo dalle colonne del suo giornale. Oggi lo stesso critico ha scritto un libro su di lui, e la traduzione in italiano è di prossima uscita. Non basta. E' atteso anche un film interpretato da Dylan, «*Hearts of fire*», dove il cantante recita con il celebre Rupert Everett. Anche un suo nuovo disco diventerà prossima strenna natalizia.

Bob Dylan

Come un campione professionista di qualche disciplina sportiva, Dylan indossa la maglia che più gli conviene. A Modena infatti è stato promosso dall'impresario Franco Mamone, mentre per Torino si avvale dell'organizzazione di David Zard, l'uomo che ci ha permesso di vedere Madonna.

Era un campione del passato a dire: «*Ci si rassegna malvolentieri a smettere*». In questo caso non è fatto di gambe o di pugni, ma di testa. E si sa, la testa se funziona va avanti per anni. Quella di Bob Dylan è di prima qualità e continua a sprigionare idee ed emozionare il pubblico. Un suo tour negli Stati l'anno scorso aveva fatto l'esaurito. E se ha ancora funzionato lì, come non può funzionare qui, dove vige un satellitismo di gusti nei confronti degli Usa?

Dylan, dopo Torino, si esibirà il primo ottobre all'Arena di Verona, il 3 al Paleur di Roma e il 4 al Palatrussardi di Milano.

Per 30 mila lire più la prevendita, i seimila biglietti per il Palasport di Torino sono in vendita da Maschio, Ricordi e Rock & Folk. Infine la Good Music ha pensato ad un prezzo forfait: 40 mila lire per godersi sia Bob Dylan domenica, sia Pino Daniele lunedì. Buon divertimento.

Ti serve un prestito? Chiedilo ad un'amica!

FIN LADY

Solo prestiti per le donne (anche alle casalinghe)

TORINO - VIA TRIPOLI, 106
TEL. 360.422

STAMPA SERA

marvin

Aut. Min. Ric.

CONCORSO FOTOGRAFICO

15 luglio-15 settembre 1987

«marviniade 87»

TAGLIANDO DI PARTECIPAZIONE

Nome

Cognome

Via

Città

Telefono

Titolo dell'opera

Dichiaro di aver eseguito personalmente nel 1987 l'opera allegata ed accetto in ogni sua clausola il regolamento del concorso sotto riportato.

firma

IL TEMA SCELTO

☐ **SPORT** - Ognuno di noi è protagonista sportivo: come, quando, perché.

☐ **VACANZE** - Luci ed ombre delle vacanze.

☐ **ECOLOGIA** - Denunciate con le immagini lo scempio delle discariche e l'abbandono irresponsabile dei rifiuti.

REGOLAMENTO

CONCORSO FOTOGRAFICO

Il concorso è aperto a tutti i fotoamatori non professionisti. Ogni partecipante potrà presentare un massimo di 2 opere in b.n. e di 2 opere a colori (stampe) per ogni tema.
Ogni opera presentata dovrà recare sul retro, debitamente compilato in ogni sua parte, firmato ed applicato con adesivo trasparente, il tagliando di partecipazione che «Stampa Sera» pubblicherà dal 15 luglio al 15 settembre. Non saranno accolte opere con il tagliando in fotocopia.
Le stampe dovranno avere il lato maggiore compreso fra i 24 ed i 30 centimetri e dovranno pervenire, opportunamente imballate, entro il 15 ottobre 1987 a **«Stampa Sera» - Marviniade 87, via Maranco 32 - 10126 Torino** oppure a **Marvin - Marviniade 87, piazza Lagrange 45 - 10123 Torino.**
Le foto saranno messe a disposizione di coloro che ne vorranno la restituzione, unicamente dal 1° al 31 dicembre 1987 presso il negozio Marvin - piazza Lagrange 45 - Torino.
I premi verranno assegnati a giudizio insindacabile della giuria. Essi saranno così ripartiti:

Tema: ***Ognuno di noi è protagonista sportivo: come, quando, perché.***

1° premio:
App. Foto Contax 167 + 50/1.4 + 28/2.8 + 135/2.8
2° premio:
Videoregistratore VT 110 Hitachi
3° premio:
App. Foto Yashica TAF
dal 4° al 10° premio:
Occhiale Ray-ban Olympian I

Tema: ***Luci ed ombre delle vacanze.***

1° premio:
Telecamera Sony Pak 10
2° premio:
Philips kubo Usati imp. Hi-Fi FCD 883
3° premio:
Radioregistratore Panasonic RX FW 17
dal 4° al 10° premio:
Autoradio Inno-hit

Tema: ***Difendiamo l'ambiente: denunciate con le immagini lo scempio delle discariche e l'abbandono irresponsabile dei rifiuti.***

1° premio:
Telecamera Philips VKR 6838
2° premio:
Binocolo Swarovsky 7x50
3° premio:
TVC Inno-hit 14" TV Color
dal 4° al 10° premio:
Occhiale Ray-ban Olympian I

Le opere verranno giudicate entro il 31-10-1987 in base a criteri di carattere artistico, di buona tecnica fotografica e di aderenza al tema proposto.
Le opere più meritevoli potranno essere esposte al pubblico presso il Centro La Stampa - via Roma 80 - Torino e potranno essere pubblicate su Stampa Sera previa la doverosa citazione degli autori.
Stampa Sera si riserva perciò ogni diritto di loro pubblicazione apportando anche, se necessario, eventuali tagli o modifiche di formato secondo le necessità redazionali.

Fino al 30-9-1987

SCONTO 25%

sul prezzo di listino dello sviluppo e stampa a colori presentando questo tagliando a
MARVIN - piazza Lagrange 45 - Torino

STAMPA SERA

Luca Bernardelli direttore responsabile
Carlo Bramardo vicedirettore

Editrice LA STAMPA S.p.A.

Presidente Giovanni Agnelli - Vicepresidente Vittorio Cassoni di Chiusano - Amministratore Delegato e Direttore Generale Paolo Peluffo - Amministratori Enrico Aulen, Luca Cordero di Montezemolo, Umberto Cuttica, Giovanni Giovannini, Carlo Isaia, Francesco Paolo Mattioli - Sindaci Alfonso Ferraro (presidente), Luigi Demarchi, Giovanni Perabono

Stabilimento tipografico: Editrice La Stampa S.p.A. - Via Maranco 32 - 10126 Torino.

© 1987 Editrice LA STAMPA S.p.A.

CERTIFICATO N. 981 DEL 18-12-1986

Pubblicità
publikompass spa

Sede e Direzione Generale 20123 MILANO, via Cantuno, 09 - Tel. (02) 89 961
TORINO, c. M. d'Azeglio, 60; via Roma, 80; via Maranco, 32 - Tel. (011) 60 211
Filiali: ALBA, c. 34 Coppino, 8 - Tel. 36 717 ● ALESSANDRIA, v. Parma, 16 - Tel. 442 543/442 544 ● AOSTA, località Amerique, 95 Quart - Tel. 765 018-765 438 ● ARONA, v.le Baracca, 40/a - Tel. 41 700 ● ASTI, v. Massimo d'Azeglio, 78 - Tel. 32 227 ● BIELLA, c. P. Micca, 8 - Tel. 30 789; v. Repubblica, 29 - Tel. 355 230 ● CUNEO, v. S. Grande, 11 - Tel. 30 632 ● GENOVA, via C. R. Ceccardi, 1/18 - Tel. 541 366 ● IMPERIA, via Berlinera, 1 - Tel. 278 371 ● NOVARA, c. della Vittoria, 2 - Tel. 33 341 ● ROMA, v. Quattro Fontane, 16 - Tel. 47 66 904 ● SANREMO, v. Gioberti, 47 - Tel. 884 049 ● SAVONA, v. Astengo, 1/1 - Tel. 34 219 ● VERCELLI, v. Foà, 32 - Tel. 60 428

L'immagine della città agli ingressi stradali

«WELCOME TO TORINO»

IL DISPERATO PIOPPO DI CORSO ALLAMANO

Entrare a Torino oggi che effetto fa ad un forestiero? Gli ingressi autostradali o per viabilità ordinaria sono tanti, ai quattro punti cardinali, e ormai soprattutto costituiti dagli svincoli della tangenziale. L'impatto con la città non è mai entusiasmante, anche se ci si può consolare pensando che le banlieues metropolitane si assomigliano ormai tutte, accomunate da disordine urbanistico, solitezza, sporcizia, traffico caotico.

Anche se le città sono illustri per storia e opere d'arte (Roma, Firenze, Venezia), i nuclei monumentali sono circondati da barriere ostili di periferie, tralicci, industrie, ferrovie, che rendono faticoso l'approccio. Visto però che autostrade e tangenziali sono le cose che si vedono di più, non sarebbe male se le società di gestione curassero di più le scarpate e i prati, specie tra gli svincoli che, se strigliati e liberati, potrebbero contribuire a dare sollievo alla vista degli automobilisti, producendo anche prezioso ossigeno.

Arrivando da Milano, all'uscita dell'autostrada la prima cosa che si vede sono i due grattacieli di venti piani «di civile abitazione» che svettano sulla vecchia palazzina liberty dove ci sono i vigili urbani della zona Rebaudengo, Falchera, Villaretto. L'insieme non è brutto, anche se l'unico arredo urbano è costituito dall'aiuola che spartisce i corsi Giulio Cesare e Vercelli e dalle insegne luminose montate sugli edifici. Proseguendo per corso Vercelli si entra subito nel vivo della periferia industriale, con un ambiente che sfiora la perfezione nella sua bruttezza, frutto di un ordine assolutamente casuale degli insediamenti (case, capannoni, distributori di benzina, fabbrichette). Svoltando poi a destra in via Reiss Romoli, si osserva il brutto urbano da manuale, costeggiando le Basse di Stura, una sequenza di industrie e discariche, orti, rovine, depositi di rottami, baracche.

Arrivando dall'autostrada di Savona, scendendo in corso Polonia, con a destra il parco delle Vallere, va un po' meglio: ma solo perché all'angolo con corso Maroncelli c'è il parallelepipedo metallico del Palazzo del Lavoro dell'architetto Nervi, inserito nel grande parco di Italia '61 e con a fianco il campus del Bureau International du Travail. L'ambiente in generale risulta gradevole e il traffico spedito. Salvo a ingorgarsi appena arrivati alle Molinette.

Chi arriva dalla Francia, dalla tormentata Val di Susa, ha diverse possibilità per entrare nel tessuto urbano. Appena dopo Rivoli, imboccando corso Allamano c'è una modesta curiosità: tra i guard-rail del centro strada, da qualche anno è spuntato un pioppo. Spaccando con la forza della disperazione il manto d'asfalto, e resistendo ai gas di scarico, l'albero è vivo e vegeto e ogni tanto i cantonieri della Provincia gli danno una spuntatina, tagliando i rami più bassi, considerandolo quasi una mascotte. Chi invece sceglie di entrare a Torino passando da corso Regina s'imbatte in uno spettacolo quasi simbolico che illumina sulle caratteristiche della città: a sinistra le acciaierie ex Teksid (ora Ternì), a destra il parco della Pellerina.

Lo straniero in genere non sta molto attento a quello che vede, specie se si tratta di vecchie cascine assediate dal tessuto urbano, o dell'edificio delle carceri delle Vallette, che può sembrare un ospedale. E forse nemmeno tanti torinesi sanno cos'è quel tratto di strada nuova, completa di ponte sulla Dora, che parte dalla strada di Pianezza e va a fermarsi dopo il fiume. In realtà si tratta del pasticcio di corso Marche: per ora non porta in nessun posto, né si sa quando il Comune deciderà il tracciato definitivo.

r. sc.

Il caratteristico «ingresso» di corso Giulio Cesare, con la palazzina liberty e i grattacieli

STRADE SENZA VERDE

«La vocazione turistica della città secondo me non si costruisce né si conquista con episodi effimeri, come la passerella di via Roma, ma contrastando i ritmi aggressivi e tumultuori della vita metropolitana, con migliorie e aggiustamenti continui in nome della qualità della vita».

Roberto Saporiti, ingegnere coordinatore della viabilità della Provincia, ha passato la vita a progettare e costruire ponti e strade, quindi sa di che cosa parla. E' un tecnico, non un amministratore, ma ha alcune idee per migliorare la situazione con poca spesa. *«Intanto Torino credo dovrà attestarsi sugli 800 mila abitanti, consolidando l'immagine di una bella città tranquilla, sulle rive del Po, con la collina che è una ricchezza enorme, esteticamente e come serbatoio di verde. E' proprio per esempio l'ingresso di corso Unità d'Italia. Ma bisognerebbe, parlando di traffico, evitare di avere grandi arterie di scorrimento prive di verde, tutte asfalto e cordoli di pietra, che favoriscono velocità e aggressività».*

Un esempio di intervento poco costoso e che cambierebbe in positivo l'ambiente, migliorando la prima immagine che si ha della città arrivando dalla val di Susa, potrebbe essere la messa a dimora di alberi e cespugli sull'ampio spartitraffico di corso Allamano, oggi una squallida pista da chilometro lanciato, appena decorata da cartelloni pubblicitari.

«Basterebbe mettersi d'accordo Provincia e Comuni, chiamare magari il prof. Perracchiatti che è un'autorità in materia: noi e il Comune di Torino abbiamo i vivai, mezzi, uomini. Costerebbe pochi soldi e si cambierebbe la faccia non solo di corso Allamano ma di tante altre strade, come il nuovo tratto di corso Regina alla Pellerina, lo svincolo della tangenziale su corso Stupinigi, per fare solo qualche esempio. Oltretutto l'87 non è l'Anno dell'Ambiente? E cosa abbiamo fatto tutti, in concreto a parte le chiacchiere?».

Visita del responsabile dello sport, Marat V. Gramon

AL MINISTRO RUSSO PIACE IL SESTRIERE

In vista accordi economici e un gemellaggio con Zerkazar

Il ministro russo (è il terzo da destra) durante la visita agli impianti

L'alternativa per il ministro sovietico dello sport Marat V. Gramov — reduce dai campionati mondiali d'atletica leggera a Roma — era di far ritorno in Unione Sovietica facendo tappa a Venezia e a Torino. Ha scelto il Piemonte per poter far visita, alla testa di una piccola delegazione, al complesso delle attrezzature sportive del Sestriere.

Al «Colle», quota 2340 metri, è ormai praticamente ultimato il palazzetto dello sport dove avrà sede il centro polisportivo d'alta quota (la dicitura ufficiale sarà: Centro Olimpico del Coni) in cui si alleneranno dall'anno prossimo gli atleti italiani d'ogni specialità per completare al meglio la preparazione. Ma il Sestriere è soprattutto sci e sport invernali ed il ministro ha trascorso molto tempo nella centrale di pompaggio dell'impianto di innevamento artificiale più grande d'Europa (consente di mettere in funzione, anche senza precipitazioni naturali, 12 impianti di risalita su un'area da cui scendono 25 chilometri di piste) e sulla pista automobilistica su ghiaccio.

Il ghiaccio ovviamente mancava ancora, data la stagione, ma il ministro Gramov si è interessato all'impianto computerizzato di controllo dei tempi ed al sistema televisivo a circuito chiuso. Il tracciato non viene usato solo per le gare, ma anche per allenare i rallisti e collaudare al meglio gomme, materiali e mezzi meccanici.

Evidente l'interesse del ministro — accompagnato nel suo giro dal presidente della Sestriere S.p.A., Tiziana Nasi Bussei, dall'amministratore delegato, Antonio Ciraudo, e dal sindaco Bruno Struzzabosco — per le esperienze turistiche e sportive della località alpina a cavallo tra le Valli Chisone e Susa.

La proposta di gemellaggio tra il Sestriere ed il centro olimpico russo di Zerkazar, in Armenia, è giunta quasi al termine della visita. Il ministro Gramov durante la sua visita in Italia ha firmato un patto di collaborazione con il Coni che scadrà solo nel Duemila (*«Sia noi che gli italiani vogliamo fare le cose seriamente, allora ci vuole tempo e programmi protratti negli anni»*). Logico quindi che si pensasse anche ad accordi tra Sestriere e le località turistiche invernali di preparazione sportiva nell'Unione Sovietica. La proposta di abbinare un «centro interdisciplinare d'allenamento» come quello armeno di Zerkazar al Sestriere è stata accolta con molto favore da tutti i presenti. Potrebbero anche esser organizzate delle gare in altura, tra atleti di più paesi, per favorire il raggiungimento della migliore forma e preparazione.

Tiziana Nasi Bussei ha anche sottolineato che proprio la Sestriere S.p.A. è stata già interpellata, attraverso l'Inturist, per contribuire a sviluppare le attrezzature di tre nuovi centri montani nella zona del Mar Nero. La signora Nasi Bussei ha sottolineato come sia sempre più concreta la possibilità che *«i sovietici attingano esperienze dalle nostre stazioni di sci. Potrebbero a tempi brevi nascere accordi di collaborazione tecnica. Siamo in grado di mettere al loro servizio più di cinquant'anni di operatività in alta montagna»*.

Marco Vaglietti

SALESIANI A FAVORE DEI GIOVANI

In vista del centenario di Don Bosco i Salesiani torinesi intendono non solo attivare iniziative celebrative, ma avviare, in sintonia del resto con la loro tradizione, operazioni concrete in favore dei giovani, specialmente di quelli in cerca di prima occupazione.

Con l'appoggio di aziende del settore, è stato infatti organizzato presso il centro Valdocco un corso di specializzazione per serramentisti d'alluminio, settore in espansione, tanto che le aziende del comparto hanno assicurato il posto di lavoro agli allievi.

Il corso avrà inizio il 21 settembre.

L'iscrizione ai corsi è riservata ai ragazzi delle classi 1969, 1970 e '71 che abbiano qualche conoscenza nel settore meccanico, elettromeccanico o nel disegno tecnico.

Gli interessati possono telefonare al numero: 52.11.808 o andare direttamente al centro Valdocco, in via Maria Ausiliatrice 36, chiedendo di parlare con il direttore.

Un diciottenne di Coazze ruba due pistole e si scatena

PRESO DOPO 4 MESI DI RAPINE

Fugge di casa, vive in strada, dorme dove capita e colpisce

Da quattro mesi campava di rapine. José Maurizio Bertasi, 18 anni appena compiuti, che fino a maggio era stato un «bravo ragazzo», è stato arrestato dall'equipaggio del sottufficiale Sabino. Era in auto con un altro giovane Luciano Corrente, 20 anni, qualche piccolo conto in sospeso con la giustizia, che è stato pure arrestato per favoreggiamento.

Abitava a Coazze in via Serratorio 13 e lavorava nell'azienda agricola di Eraldo Sertolotto, allevatore di bestiame. Nell'azienda c'era stato un furto. Erano sparite due rivoltelle — una Magnum e una Colt special calibro 38 — con una centinaio di proiettili. La polizia, alla fine delle indagini, si era convinta che proprio José Maurizio Bertasi fosse il responsabile. Volevano interrogarlo per chiedergli spiegazione su troppi particolari che lo accusavano ma quando gli agenti si sono presentati a casa sua, lui era già scappato.

Da allora ha vissuto di espedienti, mangiando e dormendo come e dove poteva. Secondo le indagini della «squadra mobile» è stato lui, il 23 giugno, a rapinare un tassista alla Falchera. E sempre lui sarebbe il responsabile degli assalti alle coppiette in Barriera di Milano: in corso Novara, via Feletto, via Rovereto, via Veronese. Prendeva il denaro ma voleva anche l'orologio, gli orecchini, la collanina d'oro, gli anelli anche di poco peso.

Fino a maggio era un «bravo ragazzo». Poi ha fatto sparire le armi dall'azienda agricola dove lavorava, ed è iniziata la sua «avventura»

Maurizio Bertasi

Le descrizioni delle vittime erano coerenti. L'identikit che veniva tracciato sembrava una copia della fotografia di José Maurizio Bertasi. Domenica scorsa questo giovane, rivoltelle in pugno, ha fatto irruzione nella casa di Guido Quartucci in corso Racconigi 189/5. «Avanti, datemi i soldi, presto». Proprio in quel momento è entrato in casa il cognato del padrone di casa. Un contrattempo che ha disorientato il rapinatore: c'è stata una colluttazione, urla, minacce, poi il giovane è riuscito a scappare. Ma è stato l'ultimo colpo. Questa mattina gli agenti erano attorno ai giardini di corso Lione: avevano saputo che bazzicava il quartiere e l'hanno ammanettato.

Finisce in pretura una burrascosa vicenda

DAGLI AI MAROCCHINI

UNA DENUNCIA DI ERNESTO OLIVERO DEL SERMIG

La freccia indica la porta «saldata». Nel riquadro un marocchino «sfrattato». Il proprietario del misero alloggio, Angelo Cannella

E' finita in Pretura una burrascosa vicenda che vede contrapposti il proprietario di una misera abitazione di via Cottolengo 1 e tre giovani marocchini. Gli uomini di colore dicono di essere stati sbattuti fuori dal padrone di casa che pretendeva il raddoppio del canone. Il proprietario del locale dice che gli avevano occupato la casa abusivamente. Ora l'ingresso è ostruito da sbarre di ferro saldate.

La sconcertante vicenda è stata segnalata da Ernesto Olivero, fondatore del Sermig: *«Quando sono tornato da Porta Azzurro* — racconta Olivero che era stato chiamato dai rivoltosi per garantire la mediazione con lo Stato — *mi sono trovato a dover risolvere questo grave problema che rispecchia la situazione esplosiva che si è creata nella nostra città. Questi ragazzi abitavano in una stanza, senza servizi, delle dimensioni di quattro metri per due e mezzo. Pagavano cinquantamila lire a letto ma il padrone di casa, dopo una modesta ristrutturazione, ne pretendeva centomila»*.

Sullo stato di necessità degli uomini di colore si è scatenata una massiccia speculazione. *«Oggi la cifra media che i padroni di case torinesi pretendono da questa gente* — dice Predo Olivero, responsabile dell'ufficio stranieri del Comune — *è di settantacinquemila lire a letto. A Rivalta si arriva a centocinquantamila»*.

La stanza al centro della contesa è una specie di piccionaia in fondo ad un ballatoio sul quale si affacciano le porte di piccole stanze, tutte affittate a marocchini. Il proprietario è un ambulante di Porta Palazzo, Angelo Cannella, un siciliano estremamente determinato che ammette di aver sbattuto fuori gli inquilini e di aver saldato le sbarre davanti all'ingresso. *«Li ho scoperti a ferragosto* — dice — *e mi sono recato in commissariato. Lì mi hanno detto che avrei dovuto rivolgermi ad un avvocato. Ma come! Quelli entrano in casa mia ed io devo andare dall'avvocato?»*.

Lo scontro tra Cannella e i suoi ospiti è durato più di una settimana. Secondo il racconto degli uomini di colore, il padrone di casa ha tagliato i fili della luce, ha bloccato l'erogazione dell'acqua e gli ha tolto la porta. Loro se hanno comprato una nuova ed hanno lavorato a turno, presidiando l'abitazione fino a quando non sono stati estromessi con le cattive.

Ora, però, Angelo Cannella deve necessariamente trovarsi un legale. Dovrà spiegare al pretore come stanno le cose.

Uno dei tre sfrattati, Rachid Mehdaoui, ha una carta d'identità rilasciata dal comune di Torino il tredici marzo scorso. Sul documento è riportata la residenza in via Cottolengo 1. *«Prima di concedergli la residenza* — dice Mohamed Idriasi, presidente dell'Associazione italo-marocchina — *i vigili urbani sono venuti a controllare che abitasse davvero qui. Inoltre ci sono gli inquilini della casa che sono disposti a testimoniare che Rachid abitava qui»*.

Cannella ribatte: *«Ma lei lo sa quanti marocchini hanno la residenza in via Cottolengo? La residenza sono state concesse senza alcun controllo, non come avviene per noi italiani. Quando ho dovuto denunciarli non sapevo come si chiamavano. Altro che pagare l'affitto. Non li avevo mai visti»*.

c. m.

Negli ospedali cittadini ne occorrono circa 1100

MANCANO INFERMIERI CON L'EFFETTO AIDS C'E' L'ALLARME ROSSO

A Torino, in Piemonte e nel resto d'Italia, mancano infermieri. Queste figure indispensabili all'assistenza sanitaria sembrano, quasi, destinate ad una lenta, ma costante, estinzione. Nella nostra città ne mancano circa 1100. In Piemonte ce ne vorrebbero almeno 2500 in più. La Regione, per far fronte alle carenze che, in un prossimo futuro, con l'applicazione del nuovo contratto di lavoro e la relativa diminuzione dell'orario, diventeranno ancora più gravi, attiva corsi per 1400 candidati.

Negli ambienti sindacali la situazione viene definita di *«allarme rosso»*. In capo a qualche tempo, tutti i discorsi su nuove strutture e nuovi servizi verranno vanificati e si risolveranno in uno sterile gioco di parole, basso, magari, per ottenere finanziamenti, ma senza la possibilità pratica di offrire qualcosa di concreto.

E poi, quest'anno, la sorpresa. A Torino le scuole per infermieri professionali, che mettono a disposizione 300 posti per i corsi, si sono viste recapitare soltanto 270 domande.

Negli anni passati, la domanda superava, di gran lunga, l'offerta. E pare che anche in altre città si noti lo stesso fenomeno. A Cuneo, per 120 posti a scuola, si sono avute soltanto 70 iscrizioni.

Sorge il dubbio che giochi, in questa improvvisa «ritirata», una sorta di «effetto Aids». E' di poco tempo fa la notizia dell'infermiera diventata sieropositiva per un incidente sul lavoro, alle Molinette. *«E' un'ipotesi che stiamo valutando* — spiega Claudio Mellana, della Cgil Funzione Pubblica — *e che potrebbe spiegare come mai si sia avuta questa inversione di tendenza»*.

«Ci potrebbero essere, forse, anche altre spiegazioni, — continua — *ad esempio il fatto che la Regione non pubblicizzi abbastanza, a nostro avviso, i corsi di formazione professionale. Di certo, il sindacato ha chiesto che venga sensibilizzata quella parte di studenti in possesso della maturità, con un grado di studio di media superiore. Non crediamo sia opportuno fare un discorso di avviamento alla professione dell'infermiere a ragazzini di sedici anni»*.

«C'è poi — continua Mellana — *la questione degli assegni di studio. Il sindacato ha già chiesto che vengano raddoppiati, a partire da questo anno scolastico. Finora gli studenti del primo corso hanno ricevuto 88 mila lire al mese, quelli del secondo 85 mila e quelli del terzo 110 mila. Un aumento di queste cifre potrebbe rappresentare un buon incentivo per gli studenti»*.

La situazione è davvero così grave? *«Di questo passo ogni progetto in campo sanitario diventerà inutile. Inutile pensare, ad esempio, di poter aprire l'ospedale di via Farinelli, ormai entrato nella mitologia, o di provvedere all'assistenza domiciliare, se si pensa che gli infermieri sono costretti a turni pesantissimi soltanto per assicurare l'assistenza in ospedale»*.

Molti speravano nelle scuole e si auguravano «sfornate» di giovani, entusiasti e ben preparati.

«Può darsi che sia la paura dell'Aids a trattenere molti — commenta, scettico, Gino Cesareo, caposala dell'Emodinamica, alle Molinette —, *ma secondo me quel che più contribuisce a tener lontani molti da questo lavoro è lo stato del nostro sistema sanitario. Leggendo, continuamente, di una sanità nel caos, in sfacelo, è facile capire perché un giovane preferisca andare a lavorare altrove»*.

Daniela Daniele

Diminuiscono le iscrizioni ai corsi da infermieri

Da sabato per 43 giorni partono i festeggiamenti

I 50 ANNI DI VIA ROMA SCATENANO POLEMICHE I COMMERCIANTI SONO DIVISI

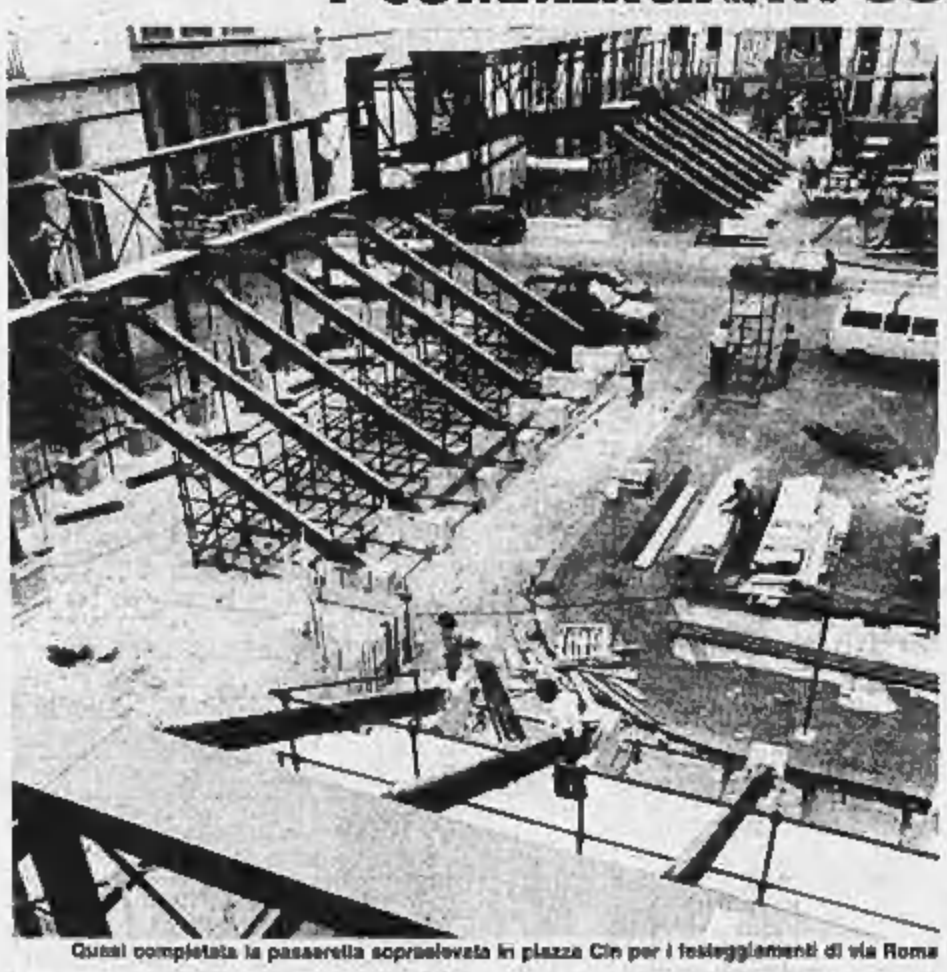

Quasi completata la passerella sopraelevata in piazza Cln per i festeggiamenti di via Roma

Applicare la voce del verbo «fare», forse a Torino più che altrove, comporta una forte esposizione alle critiche. Se l'Associazione Commercianti, infatti, è contenta dei festeggiamenti e delle iniziative per il cinquantenario di via Roma *«perché è la dimostrazione della vitalità che l'intero settore commerciale sa esprimere all'interno del sistema socio-economico della città»*, la Confesercenti protesta per i *«500 milioni per via Roma»*. La cifra intera, data da Regione, Provincia e Comune, non si conosce, sta il fatto che ora i commercianti di altri quartieri ricorderanno compleanni e ricorrenze con la speranza, se non la pretesa, di ottenere contributi. Per la Confesercenti, il responsabile Bonino ha provocatoriamente chiesto 5 miliardi.

Il sindaco Maria Magnani Noya e i sugi assessori per il Comune, Cerchio in rappresentanza della Regione, Bonansea per la Provincia hanno già spiegato che *«via Roma è il cuore, simbolo di Torino»*. Non il cuore del centro, ma il cuore della città.

L'assessore al commercio Carla Spagnuolo ha indicato altre strade. *«Con l'Ascom e la Confesercenti vivacizzeremo Torino con l'apertura dei negozi la sera, in tutta la città»*. L'assessore provinciale Bonansea ha allargato l'attenzione all'area metropolitana per annunciare esposizioni.

Comunque, tra polemiche dichiarate e altre bofonchiate, il programma per via Roma è a punto, pronto per essere attuato da sabato.

I regali per mezzo secolo? Li hanno elencati, come doni che restano a tutta Torino, gli assessori comunali. Intanto la struttura (vedi foto), studiata dall'architetto Rosental, potrebbe essere utilizzata lì o altrove. L'assessore alla cultura ha ricordato, oltre a Settembre Musica, che il museo della Mole resterà aperto anche la sera; ha annunciato che piazza San Carlo avrà un francobollo e una vetrina per le iniziative. L'assessore Dondona ha illustrato i progetti per valorizzare l'arredo, compreso l'incentivo ai proprietari che faranno tinteggiare portici e arcate. Matteoli non c'era, ma sulle occasioni per incrementare il turismo non avrebbe dimenticato di ringraziare Madonna e, forse, dopo domenica, Dylan.

Stasera su Rai Tre un programma sui corsi tenuti dall'82

ARTI MARZIALI ALL'APORTI

Ju Tai Jutsu e pensiero Zen per il reinserimento

Stasera alle 19,30 i giovani «ospiti» del carcere minorile Ferrante Aporti si riuniranno in una sala video appositamente allestita per vedere un programma che li riguarda in onda sul regionale di Rai Tre: «Progetto arti marziali», un filmato di mezz'ora realizzato da Nino Lepore per spiegare gli obiettivi dei corsi tenuti nell'istituto, dall'82, dalla Scuola Yoshin Ryu affiliata all'Arci-Uisp.

Insegnare antiche tecniche di combattimento orientali (Ju Tai Jutsu, Kendo, Iaido, Kobudo) non intende, naturalmente, comunicare violenza, ma, al contrario, fornire *«gli strumenti e il metodo per arrivare alla conoscenza di se stessi, dei propri limiti, delle proprie paure, per essere in grado di controllare le proprie energie»*, spiega Lepore, 29 anni, autore e regista del programma. *«Ciò crea l'opportunità per un più ampio discorso su arti marziali e società, sulla cultura orientale cui si ispirano e sull'influenza che hanno su giovani particolarmente sensibili al bisogno di affermarsi come individui»*.

Il programma s'inizia con l'immagine odierna, contraddittoria, dei Giapponesi, dai grattacieli ai giardini Zen, a un *dojo*, una palestra dove si pratica la cultura dei samurai. Una serie di interviste — al vicedirettore del Ferrante Aporti, Gargiulo, al comandante delle guardie, al magistrato di sorveglianza, Pepino, all'assessore alla Gioventù del Comune, Leo, ai giovani detenuti, al Maestro della Yoshin Ryu, Turtoro — chiarisce poi le finalità dei corsi. Dopo una carrellata di 15 minuti sulle tecniche di addestramento, il video si chiude sull'immagine di un maestro Zen intento a eseguire una prova di calligrafia.

DIBATTITI ALLA FESTA DELL'UNITA'

Questi i dibattiti e gli appuntamenti odierni in programma alla Festa dell'Unità al Parco Italia '61. Alle ore 21, nell'Area Dibattiti, incontro con Renzo Foa, vicedirettore de L'Unità e Paolo Volponi, presidente della cooperativa soci de L'Unità. Presiede Piero Amerio, presidente cooperativa soci de L'Unità di Torino.

Alle ore 21, nell'Area Donne: *«Ho visto la Madonna: le donne nello spettacolo»*; incontro con Marinella Venegoni, giornalista de La Stampa.

Sempre alle ore 21, nell'Area Cabaret: concerto blues con Francesca Oliveri Trio. Invece al Palavela, prosegue il Torneo di Calcetto, mentre sul Palco Pigi (oltre il juke-box), alle 21,30, suonano i Well Fargo.

AGENZIA GENERALE IMMOBILIARE
C.SO MONCALIERI, 17
TORINO
6520

GLI APPARTAMENTI LIBERI IN CITTA'

IN CORSO ROSELLI vendiamo ingresso camera tinello angolo cottura servizi e mansarda di 2 camere volendo collegabili ottima vista possibilità di mutui permute e dilazioni.
VICINANZE VIA LESSONA vendiamo con un minimo anticipo ingresso camera tinello angolo cottura servizi in perfette condizioni mutui e dilazioni.
VICINANZE CORSO GIULIO CESARE in stabile di recente costruzione in zona bella vendiamo ingresso camera tinello cucinino servizi possibilità dilazionamento più dilazioni.
ADIACENZE CORSO BRESCIA (via Alessandria) splendido 2 camere cucina bagno 46 milioni dilazionabili in 15 anni con mutuo bancario.
CORSO SIRACUSA angolo corso Orbassano in stabile signorile vendiamo con possibilità condizioni di pagamento ingresso 2 camere cucina servizi abitabile subito.
CORSO VERCELLI (via Leoni) ingresso 3 camere cucina abitabile bagno totalmente ristrutturato volendo box. Si esaminano proposte di permuta.
SANTA RITA vicinanze corso Orbassano vendiamo primo ingresso 2 camere tinello salone cucinino e servizi volendo divisibile pagabile con permute e dilazioni mensili.
VICINANZE VIA MONGINEVRO (via V. Giusti) al secondo piano vendiamo ingresso con camera tinello cucinino bagno per acquistarlo bastano 5 milioni più dilazioni mensili.
CORSO FRANCIA vicinanze corso M. Cucco vendiamo ingresso 2 camere tinello cucinino e servizi con ascensore possibilità di permute e mutui.
VIA BREGLIO vendiamo 2 camere cucina servizi in buone condizioni con ascensore pagabile con mutui permute e dilazioni.
VIA B. LUINI al secondo piano vendiamo ingresso 2 camere tinello cucinino in perfette condizioni pagabile comodamente con mutui e dilazioni.
VIA POPPONA adiacenze corso Giulio Cesare in stabile signorile vendiamo con pagamento dilazionato ingresso salone 2 camere tinello cucinino servizi box auto.
MIRAFIORI vicinanze corso U.R.S.S. vendiamo ingresso camera cucinotta e servizi ottima posizione in stabile del 1978 occasione forme di pagamento.
CROCETTA VIA GIOBERTI vendiamo a 55 milioni ingresso 2 camere cucina e servizi ottima posizione pagabile anche in 15 anni con un minimo anticipo.
VICINANZE PIAZZA ZARA corso Moncalieri ingresso living su soggiorno camera angolo cottura e servizi ottimamente ristrutturato pagabile in 15 anni con mutui e dilazioni prezzo attuale.
IN CORSO REGINA in stabile liberty vendiamo 3 camere cucina e servizi con possibilità di permute e dilazioni.
IN PALAZZINA SIGNORILE D'EPOCA vendiamo via Mazzini vicinanze corso Cairoli 2 camere tinello cucinino e servizi volendo box auto in perfette condizioni pagabile con permute e dilazioni.
MILLEFONTI (via Stellone) ingresso camera cucina bagno ampio terrazzino pagabile fino a 15 anni con comode rate mensili.

GLI APPARTAMENTI LIBERI IN PRIMA CINTURA

ADIACENZE CORSO FRANCIA COLLEGNO ingresso 2 camere tinello cucinino bagno vendiamo con pagamento dilazionato in 15 anni.
SAN MAURO in solida costruzione mini appartamento di camera cucina bagno sufficienti 2 milioni in contanti e rate da 300 mila.
NICHELINO recente ristrutturato ampio 3 camere tinello cucinino bagno dilazioni e permute.
RIVA DI CHIERI immerso nel verde in palazzina splendido salone 2 camere cucina bagno box auto più 2 posti auto ottimo affare.

VILLE - CASETTE RUSTICI

A 15 MINUTI di macchina da Torino villino nel verde 5 vani lavanderia box auto recente costruzione prezzo attuale lire 122 milioni ampiamente dilazionabili.
IN STABILE RECENTISSIMO a 10 minuti da Torino (Montanaro) 2 camere ingresso cucina bagno box auto prezzo interessantissimo permute mutui.

SEGUI CASAGIORNALE TUTTI I GIORNI IN TV

IL MODO MIGLIORE
PER VENDERE UN'AZIENDA
Se avete un'azienda da vendere, telefonateci. Il nostro Gruppo Intermediazioni Aziendali vi mette a un esperto per una giusta valutazione e vi offre un vasto portafogli acquirenti interessati ad investire in aziende di ogni dimensione, in tutta Italia. Non chiediamo somme spese pubblicità, investiamo noi per voi e a vendita effettuata o cessa trattativa la provvigione che concorderemo.
GIA GRUPPO INTERMEDIAZIONI AZIENDALI srl
PIAZZALE ACCURSIO, 12
20156 MILANO
Tel. 02/3272077 - 324117

AVIS
CENTRO TRASFUSIONALE
Via Ventimiglia 1 - TORINO

La corsa-scampagnata domenica 4 ottobre

SARA' UN GIRO DELLA COLLINA DEDICATO ALL'AMBIENTE

Domenica 4 ottobre si correrà la 13ª edizione del giro della collina, organizzato dalla Joyful promotion, (pubblicità, sport e spettacolo), con la collaborazione solita di Stampa Sera e il patrocinio del Comune di Torino, assessorati allo Sport e per l'Ambiente. Significativa la presenza del dicastero comunale per l'Ambiente, sia perchè il 1987 è, come sappiamo, dedicato appunto all'argomento, sia per sottolineare il significato ecologico della manifestazione, che si svolge in parte ai bordi del grande nuovo parco realizzato intorno al faro della Vittoria al colle della Maddalena. Sarebbe auspicabile però che la coscienza ambientale dei concorrenti compisse un salto di qualità, visto che ogni anno, a conclusione della gara, i netturbini lavorano una giornata per fare pulizia al traguardo.

Il classico appuntamento autunnale di marzo, che è anche una gran festa di pubblico, un'occasione per stare insieme e scoprire magari inediti angoli collinari, sarà quest'anno un po' più breve dei 12 consueti chilometri e con meno dislivello, per dare a tutti la possibilità di partecipare non solo di corsa ma anche ad arrivare più tranquille.

La seconda novità è la gara competitiva per amatori Fidal, che potranno competere per la prima volta nel corso della manifestazione. Come ogni anno al termine ci sarà l'estrazione di un enorme monte premi. Ogni partecipante tornerà a casa con qualcosa, anche solo un souvenir. Tra gli sponsor dell'edizione '87; Mennen, Superga, Invicta, e la Centrale del latte.

teatri, ritrovi gallerie, musei

TEATRI E CONCERTI

TEATRO REGIO TORINO - STAGIONE LIRICA 1987/88: inizio in prelazione abbonamenti Turni ordinari fino al 30 settembre 1987 esclusivamente presso gli sportelli della Cassa di Risparmio di Torino. Agenzia del Piemonte e della Valle d'Aosta. Dopo il 30 settembre 1987 gli abbonamenti non rinnovati saranno posti in vendita.

ADUA/IL GRUPPO DELLA ROCCA: martedì 15/9 ore 11 presso l'Assessorato per la Cultura Città di Torino, p.za San Carlo 161, presentazione al pubblico del cartellone '87-'88 del Teatro Adua. Per inf. 274.3278.

HOLIDAY ON ICE, la rivista mirabolante sul ghiaccio (Piazza d'Armi - Tenda Palanoces - 4500 posti al coperto). Tutte le sere alle 21,30. Venerdì sabato domenica 2 spettacoli ore 17,30 e 21,30. Lunedì riposo. Informazioni tel. 500.185. Prevendita alle casse del Palanoces, piazza d'Armi, e alla biglietteria del Palasport Parco Ruffini, tel. 389.061.

C.C.T. ABASTO: iscrizioni aperte per recitazione e stages «Lettura poetica» «Il testo e l'attore» insegnante R. Solovay. Inf. v. Magenta 59/a, tel. 557.5365 - 561.0992 dalle 15 alle 19.

C.C.T. ABASTO: iscrizioni aperte stages mimo, clown, maschera, tecniche di improvvisazione, pantomima bianca, giochi teatrali per insegnanti. Insegnanti Dimitecs Theatre Co. Inf. via Magenta 59/a 561.0992 - 557.5365 dalle 15 alle 19.

CENTRO DANZA SAN CARLO: Scuola di danza classica diretta dal maître de ballet Perti Virtanen. Dal 1° al 15 settembre Stage di danza classica tenuto dal maître del ballet Perti Virtanen. Livelli intermedi, avanzati, professionisti. Dal 7 al 13 settembre Stage per insegnanti di danza classica tenuto dal maître de ballet Perti Virtanen. Per inf. tel. 546.173.

CENTRO DEL BALLETTO DI CRISTINA NEGRO: Danza classica e modern jazz iscr. dall'1/9, corso Cassie 137, tel. 838.5973.

CENTRO DEL BALLETTO: dal 7/9 al 12/9 Stages di danza classica e modern jazz tenuti da Grazia Negro. Iscr. dall'1/9, corso Cassie 137, tel. 839.5973.

CENTRO JAZZ TORINO: Sono aperte le iscrizioni ai corsi (tutti gli strumenti, canto e tecnica vocale, teoria e musica d'assieme). Ore 15-19, via Pomba 4, tel. 538.970.

CHIOSTRO DELLO JUVARRA - Flamenco, dall'8-9 Ballo Flamenco, dir. da Pablo. A. Papuno e Anna Mostacci. M. Via 5, iscr. 382.408.

D'UOMO TEATRO Ass. Cult. (tel. 546.633): iscrizioni ai corsi di dizione e recitazione diretti da Anna Bolena, tutti i giorni feriali dalle 17 alle 20.

ECOGYMNASTICA organizza un corso di training reservo per vincere la timidezza, imparare a comunicare e parlare in pubblico. Telefonare 638.022.

GINGER danza libertà e contemporaneo - via Piave 5 - tel. 011/837.692. Sono aperte le iscrizioni 1987/88 ai corsi di Danza classica per bambini dai 6 ai 14 anni (con preparazione agli esami dall'Accademia Internazionale di Montecarlo), Danza classica per adulti, Danza moderna e Jazz, Teatro class, Atelier di coreografia, Teatro di Movimento, Tiptap, Yoga, Tai Chi Chuan, Ginnastica dolce per adulti. Corso speciale di **Educazione al movimento per bambini dai 3 ai 5 anni.** Direzione S. Debenedetti, C. Jahier, C. Serra. Inizio dei corsi: lun. 21 settembre.

LABORATORIO TEATRALE: iscr. Corsi di Recitazione, Dizione e fonetica. Int. Segr. v. C. Alberto 12/I, tel. 713.646 (9-11), 533.378 (15-20).

MASSAIA TEATRO DANZA: Scuola di danza classica e contemporanea diretta da Loredana Furno. Inf. e iscrizioni dal lunedì al venerdì presso la Segreteria del Teatro ore 16-19. Tel. 795.603.

COMPAGNIA DI DANZA TEATRO DI TORINO: Scuola di danza classica e perfezionamento diretta da Loredana Furno. Sono aperte le iscrizioni. Tel. 473.0169.

COMPAGNIA DANZA TEATRO NUOVO: Selezioni elementi per Compagnia. Accademia, Corsi professionali. Segreteria c. d'Azeglio 17, feriali ore 10-12 e 15-19.

NUOVO - DANZA CLASSICA: Scuola diretta da [illegible] e Beatrice Knie. Inf. e iscr., c. d'Azeglio 17, da lun. a ven. ore 10-12 e 15-19.

NUOVO: Seminario promozionale di danza contemporanea. 8 lezioni con Carlo Perotti, dal 14 al 30-9. Inf. c. d'Azeglio 17, da lunedì a venerdì ore 10-12 e 15-19.

TEATRO DLE MASNA' - DANZA CLASSICA: insegnante Juan Machuk. Tel 870.373.

TEATRO DLE MASNA' - DANZA MODERNA JAZZ: per principianti, intermedi e avanzati insegnante coreografo ospite Bruno Fusco.

TEATRO DLE MASNA' - SCUOLA DI MUSICA: tutti gli strumenti.

TANZSTUDIUM per i bambini a partire dai 4 anni: corsi di movimento, creatività, propedeutica alla danza e alla musica, metodo Orff. Iscrizioni e informazioni via Madama Cristina 51, ore 16-19, tel. 650.978.

TANZSTUDIUM per i giovani: corsi di danza moderna metodo Cledek, classico-moderno, jazz. Borsa di studio per ragazzi. Iscrizioni e informazioni via Madama Cristina 51, ore 16-19, tel. 658.978.

TANZSTUDIUM per le signore educazione al movimento, ginnastica dolce. Iscrizioni e informazioni via Madama Cristina 51, ore 16-19, tel. 658.978.

RITROVI

BELLE ARTI: ore 15,30 e 21 ingresso libero con orchestra.

CHALET del Valentino: ore 21 Armando Savini e la vera Romagna.

CLUB 84: oggi chiuso. Domani ore 15,30 e 21 ritmi e danze per tutti con orchestra.

GARDEN (str. Valsalice 4/A cap. bus 52): discomusica e passo di danza. Si riprende da martedì, mercoledì, giovedì, venerdì ore 15. Sempre ingresso libero a tutti.

LA LUCCIOLA (c. Taranto 208, t. 200.097): ore 15 discoballo.

LE CASCINE - Piazzetta - Stupinigi (t. 900.25.81): 21 orch. Vitale.

L'ENOVOLANTE (v.le Virgilio 105, Borgo Medievale, tel. 687.607) ore 21 **Andalus**. Flotta iberica con musiche e cucina spagnola.

ODEON NIGHT: chiuso. Riapre il 16/9.

PATIO DISCOTECA (c. Moncalieri 346): tutte le sere ore 22-4,30.

GALLERIE E MUSEI

CASTELLO DI RIVOLI: mostra **Carl Andre - Sculture** fino al 27 settembre mostra di arte contemporanea internazionale. **Ouverture.** Orario consentito 10-18, lunedì chiuso. Ingresso L. 4000, ridotto L. 2000. Per informazioni tel. 956.1547.

GALLERIA LA ROCCA (via Maria Vittoria angolo via della Rocca, tel. 874.644): Grafica in grandi formati, maghia di marchisti originali, multipli; oggetti d'arte applicata presentati da professionisti nello spazio più attrezzato d'Europa nel suo genere.

LA FINESTRELLA - Carnelli, tel. 531.157, 500-900 piemontese.

PIEMONTE ARTISTICO (Roma 86): Mostra del bianco e nero. Ore 15,30-19,30.

PROMOTRICE DELLE BELLE ARTI - Parco del Valentino: 14 luglio/18 ottobre. La collezioni della Galleria Civica d'Arte moderna di Torino. **1943-1965 Arte italiana e straniera.** Feriali 9-19, festivi 10-13 / 14-18. Lunedì chiuso.

ASSOCIAZIONE PIEMONTESE GALLERIE ARTE MODERNA

ACCADEMIA: Artisti contemporanei.

MUSEO DELLA MARIONETTA - Teatro Gianduja - Marionetta Lupi (via S. Teresa 5, tel. 530.234): ore 9-13.

BASILICA DI SUPERGA E TOMBE DI CASA SAVOIA: Basilica 8-12,30, 14,30-18,30. Tombe 8,30-12,30, 14,30-18,30, venerdì chiuso.

BORGO MEDIOEVALE (Parco del Valentino): Borgo: tutti i giorni dalle 9 alle 18,30. Visite al castello dal martedì alla domenica dalle 10 alle 18,30. Lunedì chiuso.

ESPERIMENTA '87 - Intelligenza umana, intelligenza artificiale (Villa Gualino, viale Settimio Severo, 65 - Torino): fino all'11 ottobre. Orario da martedì a venerdì 15-24; sabato, domenica e festivi 10-24; lunedì chiuso. Per informazioni tel. 850.4547 - 850.2585 - 850.2755.

GALLERIA SABAUDA (via Accademia delle Scienze 6): tutti i giorni, orario 9-14.

MOLE ANTONELLIANA (v. Montebello): «Lo specchio e il doppio», dallo stagno di Narciso allo schermo televisivo e «Segno americano - Grafica anni 80-70» fino all'11 ottobre 1987. Orario: 9-19 feriali; festivi 10-13, 14-19. Ascensore: tutti i giorni dalle 9 alle 19 escluso il lunedì.

MUSEO D'ARTE ANTICA E PALAZZO MADAMA (piazza Castello): orario dal martedì al sabato 9-19; domenica 10-13; 14-19; lunedì chiuso.

MUSEO D'ARTE E D'AMMOBILIAMENTO (Palazzina Stupinigi): 10-12,30; 15-17; lunedì e venerdì chiuso.

MUSEO DELL'AUTOMOBILE (corso Unità d'Italia 40): orario Museo e Sala Mostre Temporanee, tutti i giorni compresi i festivi (lunedì chiuso): 9,30-12,30; 15-19.

MUSEO EGIZIO (via Accademia delle Scienze 6): Lunedì chiuso. Da martedì a sabato 9-13 - 15-19; domenica 9-14.

MUSEO NAZIONALE DELL'ARTIGLIERIA (corso Galileo Ferraris 6): orario: martedì e giovedì dalle 9 alle 13,30; sabato e domenica dalle 9 alle 12,30. Chiuso lunedì, mercoledì, venerdì.

MUSEO NAZIONALE DELLA MONTAGNA «DUCA DEGLI ABRUZZI» (via G. Giardino 39 - Monte dei Cappuccini). Orario: sabato, domenica e lunedì 9-12,30 e 14,45-19,15; da martedì a venerdì 8,30-19,15. **Mostra** (temporanea): **Nuova Zelanda - Alpi e vulcani nel Sud Pacifico**, scoperta, [illegible] e geografia, fino al 18 ottobre, stesso orario del museo. Sala video: **Ritratto con montagne**, film realizzato dalla Rai-Valle d'Aosta e dal Museo, programmazione a ciclo continuo, fino al 6 settembre, stesso orario del museo.

MUSEO NAZIONALE DEL RISORGIMENTO ITALIANO (Palazzo Carignano, piazza Carlo Alberto). Orario: da martedì a sabato ore 9-19; domenica ore 9-13; lunedì chiuso.

MUSEO PIETRO MICCA (via Giolitti 7): dal martedì al sabato dalle 9 alle 14. Domenica 9-14. Chiusura lunedì e festività civili e religiose.

MUSEO DI STORIA NATURALE DON BOSCO (viale Thovez 37): Tutte le domeniche dalle 9 alle 12. Ingresso gratuito.

MUSEO MARTINI DI STORIA DELL'ENOLOGIA - PESSIONE di Chieri (25 km da Torino - 18 sale): aperto tutti i giorni con orario 9-12 e 14-17,30. Chiuso le principali festività religiose.

PALAZZO REALE: orario 9-14 tutti i giorni, domenica compresa; martedì, giovedì e sabato anche dalle 15 alle 19.

SPAZIOIMMAGINE/TEATRO NUOVO (c. Massimo d'Azeglio 17): Rassegna fotografica permanente a cura di Fotoshamrockvideo. Dal 9 giugno al 18 settembre: «Trittico» di Mauro Giocoli (Foyer Sala Grande); «Urbano - Quotidiano» di Arturo Brena (Foyer Sala Grande); «Mestieri» di Daniela Sarra (Foyer Sala Valentino).

appuntamenti in città

Commercianti

● Oggi alle ore 17, presso la sede di via Vibò 47, verrà presentata alle autorità cittadine e alla stampa la più grande associazione di operatori commerciali della città riuniti sotto la sigla «3V». Sarà l'occasione per illustrare le iniziative e le manifestazioni che l'associazione ha promosso per la prossima «Festa del Quartiere» che vuole ricordare la famosa vittoria dell'esercito piemontese sull'esercito francese avvenuta nel 1706.

Miss Mondo in Piemonte

● Ancora festa di bellezza stasera dalle 21,30 alla discoteca «Il Parto» di corso Moncalieri, con le finali regionali per l'elezione di «Miss Mondo Ragazza Sì», nuova formula di concorso che si concluderà a livello nazionale dal 10 al 12 settembre ad Arco di Trento sul lago di Garda. Il concorso è organizzato dalla «Beauty Contest Organization» di Roma con il patrocinio del Centro di promozione turistica Comunità del Garda e la sponsorizzazione di «Activity» e delle edizioni Dico.

GiovaniClak

● Nell'ambito degli interventi di promozione dell'attività cinematografica e video condotti dall'Amministrazione Comunale di Torino, il Centro GiovaniClak dell'assessorato alla Gioventù ha promosso la pubblicazione della 3ª edizione del catalogo «Cinema e Video a Torino '85», che uscirà nel gennaio 1988. Scopo di questa seconda iniziativa editoriale è l'aggiornamento dei dati comparsi sul 1° catalogo pubblicato nel gennaio scorso, nell'intento di creare una guida degli operatori e delle imprese operanti nella Provincia di Torino.

Centro Jazz Torino

● Presso la segreteria del Centro Jazz Torino sono aperte le prelscrizioni ai corsi strumentali e teorici (tutti gli strumenti, canto e tecnica vocale, teoria e lettura musicale, armonia e tecnica dell'improvvisazione, musica d'assieme). I corsi sono rivolti a tutti coloro che intendano avvicinarsi o approfondire la conoscenza della musica sia con interesse amatoriale che con ottica professionale. Per informazioni rivolgersi alla segreteria del Centro, via Pomba 4/b, tel. 538.975 dalle ore 15 alle ore 19. Sono inoltre aperte le iscrizioni al seminario di avviamento al Corso di Armonia 1, tenuto da Gianni Negro, nell'ambito della Scuola di Perfezionamento Jazz. Il seminario si svolgerà nel mese di ottobre, nei giorni di lunedì e giovedì, a partire dal 5 ottobre sino al 29 ottobre, per un totale di 8 lezioni di un'ora e 30 minuti ciascuna.

Fotocinevideo

TINTO BRASS IN VIDEOTECA LANCIA UN «URLO» CON PROIETTI E LA AUMONT

Per gli appassionati della cinematografia documentaristica d'avventura la Domovideo propone «*Continente perduto*», un lungometraggio di 83 minuti di Giorgio Moser, Enrico Cras, Mario Craveri e Leonardo Bonzi girato nel corso di una spedizione attraverso le affascinanti e misteriose regioni indonesiane e cinesi, alla ricerca delle testimonianze più curiose.

Seguono «*L'ultimo giorno d'amore*» di Edouard Molinaro con Alain Delon, Mireille Darc e Monica Guerritore, un film tratto dal romanzo omonimo di Paul Morand, una vicenda appassionante scossa all'improvviso dal terrore dell'imprevedibile; «*Sacco e pelo a tre piazze*», diretto da Rob Reiner con John Cusack, Daphne Zuniga e Viveca Lindfors, è una romantica commedia in cui il protagonista, di nome Gib, vive con una splendida ragazza momenti felici a cavallo delle freeway californiane; «*Torino Nera*» con Bud Spencer e Andrea Balestri per la regia di Carlo Lizzani, «*Un bacio da 1 milione di dollari*» di Michael O'Herlihy con Tony Curtis e la sempre affascinante Sylvia Kristel, «*Improvvisamente, un uomo nella notte*» di Michael Winner con Marlon Brando e Stephanie Beacham, «*Re-Animato*» di Stuart Gordon con Bruce Abbott e Barbara Crampton, «*Il cane infernale*» di Curtis Harrington con Richard Crenna e Yvette Mimieux, «*Beat Street*» di Stan Lathan con Guy Davis e Robert Taylor.

La consorella Video Clak ha nelle sue nuove confezioni film divertenti e di costume. Si tratta di: «*Il prode Anselmo e il suo scudiero*» di Bruno Corbucci con i simpatici attori Enrico Montesano, Lino Banfi, Alighiero Noschese e Renzo Montagnani in una comicissima avventura; «*Perchè non facciamo l'amore?*», di Maurizio Lucidi con Renzo Montagnani e Barbara Bouchet, una coppia imprevedibile ed esilarante (durata 98 minuti); «*James Tont operazione U.N.O.*» di Bruno Corbucci e Gianni Grimaldi con Lando Buzzanca, Alighiero Noschese e Gina Rovere, una parodia al vero agente 007 che si snoda a Trinidad e Las Vegas a spese di Goldsinger (84 minuti); «*Una domenica d'estate*» di Gisella Petroni con Ugo Tognazzi e Raimondo Vianello, una sfrenata esplosione di fatti e misfatti che si intrecciano in un'afosa domenica d'agosto; «*Maciste contro il vampiro*» di Giacomo Gentilomo con Gordon Scott e Jacques Sernas in una mitica avventura all'italiana; «*Ecco il finimondo*» di Paolo Nuzzi in un avvenimento che ha stravolto la storia, un film coraggioso ed incredibile che incollerà gli spettatori alle poltrone.

Concludono: «*L'ammiratrice*» di Romano Scandariato con Nino D'Angelo e Annie Belle, un filmetto romantico da cojone (durata 101 minuti); «*Parodia dell'uomo*», un reportage italo-giapponese documentaristico; «*L'urlo*» di Tinto Brass con Tina Aumont e Luigi Proietti.

A Roma «I mosaici di San Marco»

Come tradizione settembre è il mese dei grandi appuntamenti fotografici. Dal 22 al 30, presso il Palazzo della Cancelleria a Roma (ore 10, 11, 12, 17, 18 e 19) si potrà assistere ad una spettacolare proiezione realizzata dallo Stadium Cattolico Veneziano in collaborazione con la 3M Italia, dal titolo «*I mosaici di San Marco*». La manifestazione è coperta dall'Alto Patronato del presidente della Repubblica con il patrocinio del ministero dei Beni Culturali e del Comune di Roma.

Mostre a Milano e Busto Arsizio

All'ombra della Madonnina di Milano il 10 settembre verrà inaugurata «*Mariae nascenti: il Gotico tra tensione mistica e razionalità strutturale*», una mostra di 50 immagini di Paolo Lisci dedicate alla natività della Madonna. La sede è ovviamente il Museo del Duomo in piazza del Duomo (foto stampate su carta 3M Paper).

Sempre a Milano, dal 19 settembre sino al 18 ottobre, alla Civica Galleria Sotterranea (piazza Duomo angolo via Orefici) il Comune, settore Cultura e Spettacolo, propone la mostra fotografica di Giovanni Ziliani «*Figure in metropolitana*», una interessante serie di immagini che sottolineano alcuni momenti di vita trascorsi nel sottocittà milanese, il passaggio con metodo e poesia della gente negli spazi metropolitani (ingresso libero tutti i giorni dalle ore 9,30 alle 18,30).

A pochi passi dalla metropoli lombarda il Comune di Busto Arsizio, sino al 27 settembre, presenta per Bustoimmagine '87 «*Paesaggi*» di Mario Giacomelli, un autore molto importante in Italia e all'estero per le centinaia di opere eseguite e raccolte tra l'altro nelle più grandi collezioni internazionali. La personale è visibile nel Palazzo Cicogna di piazza Vittorio Emanuele II a Busto, dalle 17,30 alle 19,30 tutti i giorni. Nella stessa sede, giovedì 1° ottobre ore 21, seguirà un'altra interessante mostra fotografica di Franco Fontana.

Fotografia al Salone di Parigi

Per tutti gli appassionati di fotocinevideo l'appuntamento autunnale è con il Salone di Parigi che quest'anno cambia look e sede. La manifestazione si chiamerà quest'anno SITI (Salon International des Techniques de l'Image) e la nuova ubicazione è al Cnit La Défense, un complesso modernissimo costruito nella banlieu occidentale e comodamente servita da una linea metropolitana. Gli espositori saranno oltre 350 in rappresentanza di almeno 450 marche di 23 Paesi, e complessivamente occuperanno una superficie espositiva di 40 mila metri quadrati.

La rassegna parigina aprirà i battenti sabato 10 ottobre (orario 10-19 e sabato/martedì sino alle 22) per chiudere giovedì 15. Come d'abitudine la rassegna conterrà numerose mostre fotografiche, tra cui alcune sul Brasile, sulla nuova fotografia francese e sul mondo dello sport.

Con lo slogan «SIH, i miei occhi vedono di tutto» la manifestazione, giunta alla 37ª edizione, si rivolge soprattutto ai giovani che spesso sono disposti a spendere anche somme importanti per alimentare hobby alternativi alla fotografia. Nel reparto generale verrà dato particolare rilievo al video amatoriale.

A cura di
Angelo Arpaia

OGNI SETTIMANA
oltre venti milioni di premi con
STAMPA SERA del pomeriggio

AUT. MIN. RIC.

IL 14 SETTEMBRE RICOMINCIA IL BINGO

puoi vincere

- **una Lancia Autobianchi Y10 Fire**
- **e 5 milioni in buoni acquisto del Centro Commerciale Lagrange 15**

e

NOVITÀ

un milione ogni giorno con

BINGOLINEA

Le cartoline per giocare al BINGO sono in distribuzione da mercoledì 9 settembre presso il Centro Commerciale Lagrange 15 e i Concessionari Lancia di Piemonte, Liguria e Valle d'Aosta, da giovedì 10 settembre anche presso tutti i giornalai di Piemonte, Liguria e Valle d'Aosta.

LANCIA

BINGO STAMPA SERA 7

Centro Commerciale Lagrange 15

È tragicamente mancato
Pier Carlo Massola
anni 41
Addolorati ne danno la moglie **Rita**, i figli **Marco** e **Alessandro**, i genitori, la suocera ed i parenti tutti. I funerali avranno luogo mercoledì 9 ore 10,15 nella chiesa di S. Vincenzo de' Paoli, via Sospello 124 Torino. Santo Rosario martedì 8 ore 21 stesso luogo.
— Torino, 7 settembre 1987.

La **Direzione Generale**, la **Direzioni delle Sedi di Torino e di Milano**, i **Funzionari** ed il **Personale tutto della Banca Subalpina** partecipano con profondo cordoglio al lutto dei familiari per l'immatura scomparsa del
rag. Pier Carlo Massola
Condirettore di Sede
— Torino, 7 settembre 1987.

Prendono parte al lutto della famiglia i colleghi della **Banca Subalpina**:
Franco Abeti
Giampaolo Adaglio
Danila Anselmi
Claudio Antolo
Silvana Arice
Sergio Galuto
Giorgio Balsamo
Antonino Bartolo
Gennaro Bellizzi
Livio Bello
Virginia Bergamaschi
Bruno Bertea
Pasquale Bertini
Giuliana Bertolino
Livio Bianchetto
Giancarlo Bernini
Roberto Bosio
Flavio Bottini
Carlo Bulgarelli
Alberto Cacciatorelli
Mauro Callegari
Giuliano Camanni
Federico Capone
Walter Caprini
Gabriella Carnazzola
Mario Carosio
Grazia Casavola
Giancarlo Cavallo
Paola Cerrato
Carlo Chiumbo
Massimo Conti
Giacobbe Core
Loredana Deltaro
Gerardo D'Angiola
Giuseppe Delfino
Danilo Delisio
Bruno De Lorenzo
Piero Desreale
Aldo Di Palermo
Giuliana Donadio
Maria Duchene
Sergio Facchini
Mario Fiore
Rosario Fiorentino
Carmelina Formica
Giovanni Fornaris
Bitagne Franco
Paolo Galletto
Francesco Gallo
Giampaolo Garigilo
Franca Ghiotti
Rosanna Giacomazzo
Franca Gianlerione
Carla Giolito
Giuseppe Giordano
Gianni Girard
Michele Giusto
Walter Guelfo
Rossanna Guzzon
Arriga Invernizzi
Claudio Iezzi
Corrado Izzo
Giuseppe La Barbera
Rosanna Langhi
Angelo Larise
Lia Lazzaroni
Mario Lenzi
Benevento Leonardo
Livio Lolli
Antonio Lonati
Marco Luigini
Elvio Maino
Riccardo Malano
Daniela Malinverni
Rosario Mariano
Carlo Massa
Lucia Mastropietro
Claudio Mellone
Gianfranco Molinari
Francesco Montanari
Walter Morino
Matteo Mosso
Ferruccio Musenga
Pierangelo Negri
Guido Negrisolo
Pierluigi Nicchiaretti
Vittorio Nicola
Cristina Pagani
Franca Paganotto
Carlo Partita
Giovanni Paulasso
Arturo Pazzi
Romano Petracca
Ersida Pelrignani
Luigi Picozzi
Alessandro Picasso
Carlo Pizzocari
Paola Podio
Walter Polidori
Mario Prina
Carlo Pulinetti
Luciano Racchis
Elisa Razzini
Mauro Rolandelige
Aldo Rivella
Luigi Rizzo
Stefano Rizzo
Mauro Romagnolo
Franca Rosaspe
Giulio Rossetto
Grazia Russo
Marco Sacchetto
Sergio Sala
Rosanna Salvador
Paola Santagostino
Luigi Santangelo
Teresa Santucci
Gianlorino Scanzi
Antonio Scarella
Giampaolo Scarsi
Gianluigi Seregni
Giuseppattista Sforzo
Fernando Soldani
Cesare Soldani
Achille Solenghi
Umberto Sorarrain
Giulio Spreafico
Mario Tamietore
Giuseppe Tamietti
Claudio Tassile
Angela Totaro
Pietro Uccello
Annamaria Venturini
Angelo Vigo
Luigi Viora

Commossi si uniscono al dolore della famiglia i colleghi del **Servizio Contabilità e Corrispondenti**:
Enrico Armigiano
Giandomenico Regnasco
Roberto Gilardi
Vittorio Chiappe
Cesare Diamanti
Pier Giuseppe Marcon
Franco Piazza
Giovanni Picoli
Laura Pretto
Franca Solfietti
Giuseppina Tancredi
Luciano Vianello

Famiglia **Cavagnolo** partecipa all'immenso dolore

Sono vicini a Rita, Alessandra e Marco gli **Domenico, Mariuccia, Albertina**, zia **Rosi, Graziella, Assunta**, zio **Valeria** con le bimbe **Sara, Stefania, Tonino, Domenica, Enrico, Barbara**.
— Pralligliono, 8 settembre 1987.

Daniela, Gigi e Marco, unita alla famiglia nel dolore, piangono il caro **PIERO**.

Presidenza, Direzione e Personale della **Findatagroup S.p.A.** partecipano al dolore della famiglia per la prematura scomparsa del
rag. Pier Carlo Massola
— Torino, 7 settembre 1987.

A.·.G.·.D.·.G.·.A.·.D.·.U.·.
MASSONERIA ITALIANA
GRANDE ORIENTE D'ITALIA
PALAZZO GIUSTINIANI
La R.·.L.·.A. **Lemmi** N° 864 annuncia il passaggio all'Oriente eterno del suo Fr.·. **MAESTRO**
Eugenio Fogliato
La sua saggezza e la sua umiltà, che lo hanno reso grande, siano di insegnamento. I fratelli si stringono in affettuosa catena d'unione alla famiglia.
— Orbassano (Torino), 5 settembre 1987.

Partecipa al dolore famiglia **Mastiguerra**.

Improvvisamente è mancato lasciando un vuoto incolmabile il
dott. Fernando Vergnano
Veterinario
Ne danno il doloroso annuncio la moglie **Maria**, la figlia **Ada** con **Orazio** e l'adorata **Giulia**, i fratelli **Nino, Elena, Ada**, cognati, nipoti e parenti tutti. I funerali mercoledì 9 ore 10,15 partiranno dalla casa di Ciriè via Lanzo 4 per la parrocchia S. Maria Assunta. Non fiori ma offerte al Centro ricerche sul cancro.
— Torino, 7 settembre 1987.

La cognata **Gina, Elisa**, nipoti **Roberto, Renato** e congiunti partecipano al dolore della famiglia.

Fiorenzo e Alessandro Merlo e figli partecipano al dolore.

Giuseppe Giuseppina e Carlo Mussa partecipano al dolore della famiglia.

L'**Ordine dei Medici Veterinari** della Provincia di Torino partecipa al dolore della famiglia per la scomparsa del
dott. Fernando Vergnano
— Torino, 8 settembre 1987.

Alfredo, Beppe, Bertolotti e famiglie partecipano affettuosamente.

Le cugine **Lacchi e Beuriot** partecipano.

Piercarlo Landriscina e famiglia partecipano al dolore della famiglia Vergnano.

Improvvisamente ci ha lasciati
Mario Biletta
Lo annunciano la moglie **Nerina**, la figlia **Maria Pia**, le sorelle e parenti tutti. Funerali in Torino mercoledì 9 ore 10,15 parrocchia Santo Natale.
— Caborna, 8 settembre 1987.

La ditta del **Ristorante** e **Bar Cortassara** partecipano addolorati alla scomparsa del carissimo amico
Mario Biletta
— Alla di Stura, 8 settembre 1987.

Le famiglie **Bossone** e **Tarantino** annunciano la morte di
Augusta Tarantino Bossone
La piangono **Peppe e Mario**, mamma e papà, **Laura, Mimma, Lorenzo**.
— Rivalba, 7 settembre 1987.

Sono vicini a Mario e Peppe gli amici:
Carlo Andreis
Anna Maria, Sandro Becino
Bruna, Renzo Giordano
Augusta Mussa
Mimì, Carlo Nardi
Paolo Silvestrini
Guido Stelo
Andreina, Enrica, Renzo Sprotti
Angela, Celino

È mancato all'affetto dei suoi cari
Donato Fornaro
di anni 70
Ai funerali avvenuti ne danno il triste annuncio la moglie **Emma Garino**, le figlie **Rita, Carla, Elsa** con le rispettive famiglie, i parenti tutti. La messa di Trigesima verrà celebrata domenica 11 ospite alle ore 10,30 nella chiesa parrocchiale di San Carlo Canavese.
— **San Carlo Canavese**, 8 settembre 1987.

Profondamente commossi, prendono affettuosa e vivissima parte al dolore di Rita:
Gianluigi Afonso
Carmen Biagini
M. Teresa Corelli
Onorato Castellino
Daniela Ciravegna
Enrico Colombetta
Roberto De Battistini
Nerina Difrullo
Pierparla Frigeri
Gian Maria Gino Pietro
Sergio Margarita
Mario Monti
Sergio Ricossa
Augusto Rosso
Marisa Rota
M. Rosa Sobrero
Severino Stagni
Pietro Terna
Giovanni Zanotti

Tragicamente è mancato all'affetto dei suoi cari
Alberto Carri
di anni 34
L'annunciano il figlio **Sebastian**, mamma, papà, sorella, cognato, nipote, zii, amici e parenti tutti. Funerali mercoledì 9 ore 14,15 da via Cellia 52.
— Torino, 5 settembre 1987.

È mancato
Ferruccio Danilo Monti
Lo annunciano i parenti tutti. Un ringraziamento particolare a zia Maria. I funerali avranno a Feltrano oggi alle ore 16 partendo dalla piazza.
— Torino, 6 settembre 1987.

È mancato all'affetto dei suoi cari
Luca Maglio
Ne danno il doloroso annuncio la mamma **Laura** e il papà **Carlo**, i nonni **Lina** e **Giacomo**, la nonna **Piera** e la sua compagna **Elvira**.
— Torino, 6 settembre 1987.

I **Compagni** della **Lega Socialista Rivoluzionaria** piangono la scomparsa del loro compagno
Luca Maglio
e sono vicini al dolore di Elvira e dei familiari.
— Torino, 7 settembre 1987.

Franco e Carla, Fulvio, Roberto e Marina, Nicola e Valentina sono vicini agli zii Carlo e Laura nel dolore di questo triste momento.

Giovanni Ruggero Renato e famiglie partecipano commossi al dolore di Carlo e Laura per la prematura scomparsa di **LUCA**.

Collaboratori e Dipendenti della **Ditta Maglio Ruggero e C.** partecipano al dolore del titolare Carlo Maglio per la perdita del figlio **LUCA**.

Gli zii **Alberto e Amedeo Verrua** con **Maurizio** piangono il caro **LUCA**.

Amici e Collaboratori del **Servizio Unione Sovietica Olivetti** partecipano al dolore di Marinetta per la scomparsa del padre
MARESCIALLO
Giuseppe Valente
— Ivrea, 7 settembre 1987.

Germana, Anselmo, Silvano e Mario piangono il caro amico
Elio Gianuzzi
— Torino, 7 settembre 1987.

Rolo e Guido Bruno con profondo dolore annunciano la morte del cognato e zio
dott. Felice Arese
— Firenze, 7 settembre 1987.

Il **Direttore** di **Medicina e Chirurgia**, il **Laboratorio Analisi** e il **Personale Sanitario** tutto del **Ospedale Evangelico Valdese** partecipano al dolore del prof. Ferruccio Bosio per la perdita del caro papà
cav. Mario Bosio
— Torino, 8 settembre 1987.

Sono affettuosamente vicini al prof. Ferruccio Bosio i colleghi **Massimo Bellotta, Claudio Sebreto** ed il **personale tutto della radiologia dell'ospedale Evangelico Valdese di Torino**

Il **Gruppo Alcatel CIT** si unisce al grande dolore dei familiari per la perdita della signora
Isabella Baudino
vedova Gili
La Messa di trigesima verrà celebrata il 9-9-'87 alle ore 18 presso la Parrocchia di Giuseppe Lavoratore, corso Vercelli 308, Torino.
— Torino, 7 settembre 1987.

I **Colleghi FIAT** si uniscono al dolore della famiglia per la tragica perdita di
Lamberto Salimbeli
— Torino, 6 settembre 1987.

È improvvisamente mancato
Margherita Venero
ved. Monasterolo
Ne danno il doloroso annuncio la nuora **Vittoria**, la cognata, i nipoti **Venero e Monasterolo** e parenti tutti. Un particolare ringraziamento alle rev. Suore e Personale della Casa di Riposo Figlie della Sapienza di Valperga. I funerali avranno luogo oggi 8 settembre alle ore 14,30 presso la Cappella dell'Istituto di Valperga. La salma verrà tumulata nel cimitero di Borgaretto verso le ore 16,30
— Valperga, 8 settembre 1987.

Improvvisamente è mancato
Luigi Cavaliere
Ausiano FIAT
Ne danno il triste annuncio la moglie **Giuseppina**, la figlia **Mariagrazia** e **Anna** con **Bruno e Gianni**, la sorella **Gina**, cognati, parenti tutti. Funerali mercoledì ore 8,30 parrocchia Resurrezione (via Monterosa, 150). La presente serva di partecipazione e ringraziamento.
— Torino, 7 settembre 1987.

È mancata
Adelia Busana
anni 74
Lo annuncia nel dolore il figlio **Osvaldo** insieme a moglie, figli e parenti tutti. La salma verrà benedetta oggi alle Molinette ore 6. Sarà poi trasportata a Cinta Tesinio per i funerali.
— Torino, 8 settembre 1987.

Gian Franco Gambigliani partecipa al dolore dell'amico Osvaldo Busana per la perdita della mamma signora
Adelia Busana
— Torino, 7 settembre 1987.

L'**Ivor FIAT - Diriganti e Collaboratori** tutti - prendo viva parte al lutto che ha colpito il dr. Osvaldo Busana per la scomparsa della madre signora
Adelia Busana
— Torino, 7 settembre 1987.

In Signore è mancata all'affetto dei suoi cari e di quanti la conobbero
Miranda Garitto in Tognetti
Cavaliere al merito della Repubblica
Lo annunciano il marito **Alvaro**, la mamma **Lina Mursel**, la sorella **Nitty** col marito **Alessandro Grillo**, i cognati **Lucia e Giorgio Tognetti**, parenti tutti. Un particolare ringraziamento alla dottoressa Carla Gatti ed al dottor Furio Vesco per le amorevoli cure prestatele. Funerali martedì 8 corr. ore 10,45 - Parrocchia di S. Rocco. La presente è partecipazione e ringraziamento.
— Saronno, 7 settembre 1987.

Marco e Franco Cerlo sono affettuosamente vicini ad Alvaro nel ricordo della cara indimenticabile
Miranda Tognetti
— Torino, 8 settembre 1987.

Partecipano affettuosamente al grande dolore del marito Alvaro:
Maria Vittoria Mario Maja
Rita Ugo Maja
Tina Pino Viberti
Rosina Matteo Vasca
Maria Agostino Nadia Garibaldi
Anna Maria Mauro Jadanza
Mariuccia Carlo Fresia
Gisella Elio

Maria Luisa Gildiani Mastrallet è affettuosamente vicina, nel ricordo di una lunga amicizia vera e sincera.

Carlo, Pinuccia e Giorgio Curletti partecipano commossi al dolore di Alvaro.

A funerali avvenuti la moglie **Marie** con la figlia **Manuela** e **Gianni**, parenti ed amici annunciano con dolore la dipartita di
Pasquale Corsini
avvenuta in Piova Massaia (frazione Gassino).
— Torino, 5 settembre 1987.

È mancato all'affetto dei suoi cari
Mario Zito
Ne danno il doloroso annuncio la moglie **Teresa**, i figli, le figlie, generi, nuore, fratello, sorella, nipoti e parenti tutti. I funerali avranno luogo oggi alle ore 14,30 parrocchia S. Peregrino. La presente serva partecipazione e ringraziamento.
— Torino, 8 settembre 1987.

Andrea Apostolo e famiglia partecipano al dolore di Mimma e Gianni.

È mancata a suoi cari
Maria Rosa Gusso
in Baccuti
L'annunciano marito, figlia, parenti tutti. Funerali in Borgaro mercoledì 9 ore 10,15 parrocchia Nuova. Il presente è partecipazione e ringraziamento.
— Torino, 7 settembre 1987.

Direzione e Personale della **Biblioteca Farmacia Erba Biochimica** di Settimo partecipano al lutto della famiglia di
Felice Massolo
ricordando la lunga ed apprezzata collaborazione.
— Settimo Torinese, 8 settembre 1987.

Giuseppe Piazza, con la sua famiglia, si stringe nel caro ricordo a Enrico, Mario e Claudio per la scomparsa del loro papà
dott. Cesare Matassi
— Torino, 8 settembre 1987.

Sono affettuosamente vicine a Silvio i Collaboratori d'ufficio:
Doriana Gallocchio
Alberto Perro
Antonia Impalcone

La **Direzione Nazionale** del **Partito Repubblicano Italiano** si unisce al dolore dell'amico on. Giorgio Bogi per la perdita della mamma signora
Jolanda Venturi ved. Bogi
— Roma, 8 settembre 1987.

Giorgio La Malfa è affettuosamente vicino all'amico Giorgio Bogi nel triste momento della scomparsa della mamma
Jolanda Venturi ved. Bogi
— Roma, 8 settembre 1987.

ANNIVERSARI

1916 1987
Gianpaolo Amoroso
Capitano CC
Il papà e la sorella Cristina ricordano con infinito rimpianto.
— Torino, 7 settembre 1987.

In ricordo del
prof. ing. Luigi Locati
la Messa di Trigesima verrà celebrata il 9 settembre ore 18 nella chiesa di S. Lorenzo.
— Torino, 8 settembre 1987.

6-9-1933 4-9-1987
Stefano Falvo
Affettuosamente ricordato.

ORARIO ACCETTAZIONE NECROLOGIE ED ADESIONI

Sportelli Salone LA STAMPA
Via Roma, 80
Ore 9-12,30; 14-18,30
Sabato 9-12,30

Sportelli LA STAMPA Via Marenco, 32
Tutti i giorni compreso il sabato ore 9,30-12,30; 14-21. Domenica dalle ore 16,30

IN GALLERIA

Bianco e nero

Alla Galleria dell'Associazione Piemonte Artistico e Culturale, in via Roma 294, si è inaugurata la mostra del «Bianco e nero», riservata ai soci del sodalizio fondato nel 1857. Più di settanta opere rappresentano un itinerario che attraverso pastelli e acquaforti, disegni e inchiostri, riassume alcuni degli aspetti di una risoluzione tecnica affidata, nella maggior parte dei casi, alla fresca vena narrativa di un segno che delinea paesaggi lunari e composizioni dalla lirica rispondenza espressiva, scorci di piazza Castello con Palazzo Madama e frammenti di antiche case e borghi, nudini e più astratte strutture che ancora una volta evidenziano il fluire di un discorso che racchiude motivazioni diverse e diversamente interpretabili (sino al 13 settembre).

Arte a Neive

Con la collettiva in Piazza Italia a Neive si chiude la manifestazione legata al «3° Festival della Canzone Enotica». A questa iniziativa partecipano 15 artisti con una sessantina di quadri che ancora una volta consentono di ripercorrere i momenti della pittura di Andrea Conti e del nativo Maiolo, di Maggi, unico scultore Unia, del distrovato paesaggista Ciocca e Gianni Testa della Merla, del raffinato Giorgi e Manfredi, Brunetto, la giovane Paola Bruna ed Enzo Scalea e Mangiguerra, Ferraresi, Comencini, Aime.

Italiani e francesi

Alla Galleria Pirra (c. Vittorio Emanuele 82) sono esposti dipinti che si ricollegano alla scuola italiana e a quella francese. Un appuntamento, questo, ormai consueto che ripropone l'incontro con le caratteristiche marine di Cahours ed i piacevoli pastelli di Chappel, che lavorò per lungo tempo sulla Costa Azzurra, con le intense figure femminili di Corbellli e le nature morte in un interno del toscano Faraoni. Per il 19 settembre è in programma, nella sezione dedicata alla ceramica, una personale di Carpiè: «Linea liberty».

Fotografia

Nello splendido scenario del Battistero di San Pietro, in corso Alfieri 3 ad Asti, è stata allestita, in collaborazione l'Accademia Fotografica Internazionale, la personale di Augusta Lovera imperniata su una serie di immagini legate agli zingari, ai burattini, a rievocanti composizioni emergenti dalla soffusa atmosfera di una giornata di nebbia. In questo spazio inoltre sono ospitate le opere della mostra-concorso «Fotofinish» che ha visto vincitore Claudio Valsaldi di Asti. Seguono Piero Nicastro, Roberto Franzoso, Adelaide Fantino, Giorgio Billi, Teresa Andreano, Franco Serra.

ITINERARI

■ **Torino** — Chiostro della Juvarra, «L'abito della rivoluzione» (dal 9 settembre, v. Maria Vittoria 5).

■ **Ancona** — Palazzo degli Anziani, Vladimir Makiec: incisioni 1962-1984 (dall'11 settembre al 5 ottobre).

■ **Barolo** — Castello Comunale, Eugenio Comencini (sino al 20 settembre).

■ **Costigliole d'Asti** — Castel Burio - Arte, Marco Castini (sino al 25 ottobre).

■ **Faenza** — Palazzo Podestà, Riccardo Gatti (1888-1972): ceramiche (dal 13 settembre al 18 ottobre).

■ **Grugliasco** — Centro Culturale «Le Serre», dipinti di Mario Vaschetto e pittura su ceramica del gruppo artistico «La Macchia», v. Lanzo 31 (sino al 13 settembre).

■ **Pinerolo** — Saletta Pro Pinerolo (Palazzo Vittone), Gino Terrile (dal 12 al 30 sett.)

■ **Saluzzo** — Palazzo dell'Arte, «49ª Mostra Nazionale dell'Artigianato Artistico e dell'Antiquariato nell'Arredamento» e del «Settembre Saluzzese 1987», via Vittime di Brescia.

■ **Susa** — Centro Artistico del Ponte, Oli e acquarelli di Germana Albertone presentata da Albino Galvano, v. Mazzini 3.

na nora ma panorama dell'arte

a cura di Angelo Mistrangelo

Già trentamila visitatori alla Mole

NELLO SPECCHIO SI VEDE NARCISO

La bella mostra «Lo specchio e il doppio», curata da Giulio Macchi e visitata da almeno 30 mila persone, si è arricchita di un altro significativo capolavoro: il «Narciso» (1600), un olio su tela della Galleria Nazionale d'Arte Antica di Palazzo Corsini a Roma.

E', questo, un ulteriore richiamo per il pubblico, è il segno che il discorso intorno alle esposizioni di sicuro livello qualitativo riflette il bisogno di cultura che muove il visitatore.

Accanto agli specchi elettronici, all'estrazione di contorni effettuata con speciali elaboratori, alla specchio televisivo ed alle fibre ottiche (esperienze ottenute in laboratorio di ricerca scientifica), si riscoprono gli specchi ustori terrestri e marittimi (in un'incisione della Biblioteca Nazionale di Torino); il Colosso di Rodi; un grande delle manifatture di François de la Planche; statuette magiche, con specchio sul ventre, dello Zaire; i grandi indiani del 1700 con «Donna alla toilette» proveniente dal Victoria & Albert Museum di Londra.

Immagini simboliche, frammenti di notevole interesse come lo «Specchio circolare con manico ad aletta» (da Todi, necropoli della Pe-

Michelangelo da Caravaggio: «Narciso», olio su tela, 1600 (?)

schiera), corredo funerario femminile e dipinti, tra i quali il «La vasca fiorita» di Kees van Dongen del Musée d'Art Moderne de la Ville di Parigi, suggeriscono precisi riferimenti per la risoluzione di un tema che, ha detto Giulio Macchi, è «di grande potenzialità» e «serpeggia in tutte le culture e in tutti i periodi storici».

Si inaugura il 19

Antiquariato XV Biennale a Firenze

Antiquariato fiorentino

La XV Biennale Mostra Mercato Internazionale dell'Antiquariato di Firenze, si aprirà il 19 settembre a Palazzo Strozzi. Si potranno ammirare una «Madonna col bambino» di Filippo Lippi e opere del Sodoma, Lorenzo Bassano e Brueghel il Giovane, Fattori e Tiepolo.

Maioliche e mobili, argenti e gioielli Art Deco e arazzi daranno una precisa connotazione alla manifestazione.

I giovani alla «Hovara Arte»

Ventitré «promesse» lanciano messaggi

In più di un'occasione ci siamo occupati, in questa pagina, delle nuove proposte espressive, dei progetti e delle istanze dei giovani artisti che gravitano, principalmente, nell'area torinese. In questo senso s'inscrivono l'itinerario predisposto, alla Galleria Hovara Arte (Chiostro della Juvarra, via Maria Vittoria 5), da Riccardo Passoni che scrive: «La sensazione di fondo è che non si lavori tanto con la volontà di creare specifici impatti opere/osservatore», ma di trasmettere sensazioni emergenti, sottili intuizioni, immagini che costituiscono il bagaglio iniziale di questi 23 autori. In ogni caso ci si trova di fronte alle esperienze di una ricerca «in divenire», a ipotesi di lavoro che, molto probabilmente, in prossimo futuro potranno meglio definire le singole personalità.

Allievi e allieve dell'Albertina, questi giovani hanno recuperato citazioni e riferimenti con il passato, hanno tratto dagli anni di studio segnali e concetti che formano il tessuto di questa esposizione, hanno colto dalla società stimoli per «fermare» nello spazio ristretto della tela frammenti di una quotidianità vissuta come interiore conflittualità.

Gesso di Giovanna Facchetti

Autentici e vitali, disponibili e attenti, immancabilmente ricchi di comunicatività, offrono gli aspetti di un'elaborazione che nella scultura appare, a nostro avviso, pervasa da una maggiore intensità. E

Picasso e Miró due «mostri» che si specchiano in settanta incisioni

Nelle sale del restaurato Palazzo Vitelli a Sant'Egidio, Città di Castello, è stata allestita la mostra «Picasso e Miró incisori». Nel presentarla in catalogo, Maria José Salazar, conservatore del Museo d'arte contemporanea di Madrid, sottolinea come «Pablo Picasso e Joan Miró, due grandi maestri universali dell'arte contemporanea, amici, coetanei, compagni di battaglie parigine all'insegna della bohème, protagonisti alcuni ed illustri della trasgressione dei canoni estetici dell'arte del nostro secolo, risultano ulteriormente accomunati da questa nostra "che parla" della perseveranza, della ricerca estetica e soprattutto della fertile immaginazione che li rendono i rivoluzionari della incisione contemporanea».

Attraverso le settanta incisioni esposte, unitamente ad altre grafiche ed arazzi, si può rinnovare il fascino, lo stupore, la forza espressiva che nel tempo ha determinato lo sviluppo e l'evoluzione

Acquaforte di Miró (1979)

delle tematiche che sono alla base del loro lavoro. Si passa, perciò, dalla «Donna nuda che si incorona di fiori» di Picasso, del 1930, alla litografia «Mujer en el espejo» di Miró in una sequenza di sicuro prestigio, di qualificata rispondenza creativa.

Contemporanei a San Giorgio di Orzinuovi

Nel Castello San Giorgio di Orzinuovi (Brescia), Italo Mussa e Marzio Dall'Acqua hanno curato la mostra «Inediti da una collezione d'arte moderna» che pone a confronto 48 tra i maggiori artisti italiani, del periodo dal 1930 al 1980. Nell'antica rocca del XIII secolo trovano posto, sino al 22 novembre, composizioni che consentono — è stato detto — un'occasione «per verificare come l'arte italiana contemporanea — dal futurismo di Boccioni e di Balla fino alla neoavanguardia di Schifano e Festa, per fare solo alcuni nomi — sia una interrogazione costante della pittura».

In tale angolazione si colloca il metafisico linguaggio di De Chirico e il realismo di Guttuso e Stroni, l'incanto figurale di Morandi e il colore di Birolli, l'informale Morlotti e quindi Tancredi, Dorazio, la nitida impaginazione di Casorati e il surrealismo di Savinio, gli spessori di Fontana, Prampolini, Burri sino a De Pisis, Carrà e Sassu.

LE PRIME CHIUSURE ALLA BORSA DI MILANO

Acque Marcia	905	Pacchetti	197
Alitalia	872	Perugina	6490
Alitalia o.	940	Perugina r.	1400
Alivar	2450	Pirelli spa	4120
Ausiliare	3060	Pirelli r.	4150
Birra De Mol.	3300	Pirelli r. n.c.	2857
Brioschi	810	Pol. Edit.	5010
Buitoni	6070	Reggio Sole	2660
Buitoni r.	3180	Reggio Sole r. n.c.	2826
Bulgari	2270	Rejna	18350
Comaudi	3730	Rejna r.	18800
Cir	3290	Riva Fin.	10140
Cir r.	3240	Sasa	3420
Cir r. n.c.	3280	Sasa r.	1280
Cartesa	2400	Saiseaar	12370
Cartesa w.	80	Sola Spd	3130
Editoriale	3600	Sola Spd r.	3050
Erideria	4300	Sola Spd r. n.c.	1630
Erideria c. n.c.	3440	Sola Fibre	3130
Ferruzzi	2180	Sola Tecnogel	4850
Ferruzzi r.	2690	Terme Acqui	3980
Fiat	10930	Tosi	30480
Finmar	1835	Tripcovich	3190
Finarte	3490	Tripcovich r.	4690
Finrex	1178	**OSCILLAZIONI**	
Finrex r.	900	Agricola	39350
Fisc	2560	Bastogi	494
G.D.	21530	Generali	133700
Marcelli	3400	Ing. Rio To	—
Marcelli r. n.c.	1800	Olivetti	11150
Mittel	3190	Ras	55400
Montedison	2320	Sai	—
Montedison r. n.c.	1800		

I mille miliardi per l'acquisto dell'alloggio

MUTUI CASA, SUCCESSO A META' TREMILA LE RINUNCE

MILANO — Il primo bilancio, a sei mesi dall'avvio, della «legge Goria» che concede mutui ai lavoratori dipendenti per l'acquisto della prima casa, non è esaltante: a fine luglio, secondo la Cassa depositi e prestiti, erano state accolte 16.975 domande per un totale di 778 miliardi e 400 milioni. La legge prevede uno stanziamento di mille miliardi per cui ne restano ancora oltre 210 milioni a disposizione. Non c'è stata dunque la corsa al mutuo, a un tasso d'interesse legato al reddito e comunque entro il 12% annuo, anche perché non sono mancate lentezze e disguidi che sarebbero anche alla base del ritenere molto alto il rinunce: secondo l'Abi, circa tremila. La causa di questo mezzo successo sarebbe da ricercarsi nel calo dei tassi negli scorsi mesi, una tendenza che ora si è invertita e rende nuovamente appetibili i mutui-Goria, secondo la Cassa depositi e prestiti.

Giovanni Goria

C'è anche da temer corto dell'ottimismo che ricomincia a serpeggiare nel settore, anche se per ora condiviso solo dai sindacati e non anche dagli imprenditori. «*La situazione del mercato edilizio è in netta ripresa, soprattutto grazie alle opere pubbliche — il costruisce meno il nuovo, si fa molto recupero edilizio — e lo dimostrano i dati della cassa integrazione guadagni diminuita nel 1986 del 40%. Un altro segnale di ripresa viene dall'arresto dell'emorragia di iscritti alle casse edili*», ha dichiarato il segretario regionale della Fillea-Cgil lombarda, Giorgio Zuboni. Il sindacato dei lavoratori edili.

L'ottimismo del sindacato non viene condiviso però dal presidente della Confedilizia, Attilio Viziani, il quale non ritiene di poter ancora parlare di vera e propria inversione di tendenza.

Novità in una sentenza della corte di Cassazione

AGLI INSEGNANTI PRIVATI STIPENDI «QUASI STATALI»

ROMA — Una gradita novità sul piano remunerativo per gli insegnanti delle scuole private. La Corte di Cassazione ha stabilito infatti che la retribuzione dei docenti delle scuole statali fa testo anche per i colleghi delle scuole private, ovvero può essere utilizzata come parametro. Quindi, se dal confronto remunerativo emerge che gli insegnanti privati hanno uno stipendio macroscopicamente «inadeguato», cioè molto lontano da quello degli insegnanti statali, potranno chiedere uno stipendio migliore.

L'importante «chiarimento» della Corte di Cassazione è arrivato con l'annullamento della sentenza con cui il tribunale di Catania aveva dichiarato che la somma di duecentomila lire corrisposta a un'insegnante di una scuola privata doveva considerarsi congrua, quale retribuzione media per l'intera durata del rapporto in quanto superiore al minimo vitale garantito. In questo modo i giudici di Catania escludevano ogni riferimento agli stipendi degli insegnanti statali e in più tenevano anche conto del locale mercato del lavoro dove nel settore dell'insegnamento la domanda superava di gran lunga l'offerta.

Un'interpretazione che è stata però completamente smentita dalla Corte di Cassazione, richiamandosi all'articolo 36 della Costituzione secondo cui il lavoratore ha diritto a un'esistenza libera e dignitosa e a non essere sfruttato, per cui, hanno precisato i giudici dell'Alta Corte, non è giustificabile il richiamo alla situazione del mercato del lavoro locale.

In sintesi, secondo la Corte di Cassazione, per esprimere una corretta valutazione sull'adeguatezza o meno della retribuzione il giudice deve accertare «prioritariamente» la natura e l'intensità qualitativa e quantitativa dell'attività svolta dal lavoratore.

D'ora in poi gli insegnanti delle scuole private potranno dunque tener conto, anche se non in modo vincolante, del minimo salariale stabilito dalla contrattazione collettiva.

Marchio inglese

AUTO: FORD ACQUISTA LA ASTON MARTIN

ROMA — La Ford Europa ha acquistato l'Aston Martin Lagonda. Un portavoce della Ford ne ha dato notizia senza precisare il costo dell'operazione. L'Aston Martin conserverà comunque la propria struttura, il nome e il gruppo dirigente, che verranno impegnati dalla Ford per assicurare la produzione congiunta di una nuova auto sportiva. Verrà presentata l'anno venturo al salone di Londra. Sarà un modello di prestigio, che costerà forse oltre 130 milioni di lire.

TIENE LO SPAGHETTO «MADE IN ITALY»

Nei primi cinque mesi di quest'anno le esportazioni di paste alimentari (spaghetti, maccheroni) sono aumentate sia in valore che in quantità rispetto allo stesso periodo dello scorso anno, nonostante le esportazioni complessive dei prodotti dell'intero settore cerealicolo siano complessivamente diminuite.

Secondo i dati resi noti dall'Associazione nazionale dei cerealisti le esportazioni di paste alimentari in questo periodo sono cresciute del 9 per cento rispetto ai primi cinque mesi dell'86. In particolare, da gennaio a maggio '87 sono stati esportati 1.637.217 quintali, per un valore complessivo di 177,2 miliardi di lire, contro 1.504.786 quintali (per un valore di 169,2 miliardi di lire) esportati nello stesso periodo dello scorso anno.

ANCHE IL MIELE VUOLE ESSERE DOC

Il riconoscimento di origine controllata e garantita; la creazione di una associazione per la promozione del miele italiano qualitativamente uno dei migliori del mondo finalizzata alla ricerca di nuovi mercati.

Questi i principali interventi richiesti dagli apicoltori italiani nel corso dell'11° mostra mercato nazionale dei prodotti dell'alveare, che si è svolta nella Rocca di Montalcino (Siena). L'iniziativa è stata organizzata dall'associazione senese-grossetana-aretina degli apicoltori. In Italia — è stato ricordato — la produzione nazionale di miele si è aggirata, nel 1986, sui 90 mila quintali, mentre le importazioni hanno raggiunto i 100 mila quintali. I prezzi del prodotto italiano si aggirano sulle 2.500 lire al chilogrammo contro le 1.900 di quelli medi internazionali. Gli apicoltori italiani, quindi, pur producendo un miele di altissima qualità, devono affrontare una serie di problemi che vanno dalla ricerca di nuovi mercati, al contenimento delle importazioni, ai prezzi sempre meno remunerativi delle proprie produzioni. Infine, particolarmente difficile è il rapporto fra apicoltura e agricoltura moderna che, per l'uso massiccio di antiparassitari e fitofarmaci, provoca per le api un vero e proprio genocidio.

PRODUTTORI CAFFE' ANCORA DIVISI

La ricerca di una posizione comune ed un ricordino del mercato: con questi obiettivi tredici Paesi tra i maggiori produttori mondiali di caffè sono riuniti per il secondo giorno a Città del Messico. All'incontro sono presenti i rappresentanti delle undici nazioni che costituiscono il gruppo denominato «altri soavi» (dal tipo di caffè prodotto) e quelli di Brasile e Colombia.

In totale i paesi presenti qui producono il 70 per cento della quota mondiale. La proposta in discussione nella riunione in corso nella capitale messicana è quella di firmare un «convegno transitorio» in vigore fino al termine del 1963 per avere il tempo di negoziare un accordo definitivo dal 1989. Il documento che sarà eventualmente approvato qui sarà presentato alla prossima riunione dell'organizzazione mondiale del caffè in programma il 30 settembre a Londra. Il prezzo del caffè, dopo aver raggiunto lo scorso anno i 150 dollari per cento libbre, è sceso ora fino a 105 a seguito di un'offerta eccessiva provocata dall'abolizione nel febbraio scorso, del regime di quote massime da commercializzare che i maggiori produttori si erano imposti.

GORIA A MANTOVA PER BRUNO TABACCI

Il presidente del Consiglio, onorevole Giovanni Goria, è giunto ieri a Mantova per partecipare ad una festa organizzata dall'Arsi (Agenzia ricerca e legislazione), in onore di Bruno Tabacci, il primo mantovano eletto alla presidenza della Regione Lombardia.

L'«incontro in amicizia», come è stato denominato dagli stessi promotori, si è tenuto nel giardino estivo del «Carsvel Show e Music» ed aveva carattere privato. Sono state oltre 2.000 le persone intervenute all'iniziativa.

Lo chiede la Confindustria al governo

FERMIAMO IL COSTO DEL LAVORO

Lucchini vuole un tetto per i contratti «integrativi»

ROMA — La Confindustria ha chiesto al ministro del Lavoro, Rino Formica, che il governo fissi, nella Legge Finanziaria, i limiti di crescita del costo del lavoro per il 1988. La Confindustria, in sostanza, chiede al governo di ripristinare quella politica dei redditi che, anche attraverso i tassi programmati di inflazione entro i quali contenere il costo del lavoro, ha positivamente contribuito — a giudizio degli imprenditori — a contenere l'inflazione negli anni scorsi.

La richiesta della Confindustria, che tende tra l'altro ad evitare una contrattazione articolata basata su aumenti salariali, è stata formulata dal presidente Luigi Lucchini, dal vicepresidente Carlo Patrucco, e dal direttore generale Paolo Annibaldi, in un incontro che la delegazione degli imprenditori (composta anche dai rappresentanti dell'Intersind e dell'Asap) ha avuto ieri con il ministro del Lavoro Rino Formica sui problemi legati alla Finanziaria e sulle pensioni.

Luigi Lucchini

Ma la richiesta di un proseguimento della politica di compatibilità, ovvero della cosiddetta politica dei redditi, si scontra con la linea delle confederazioni sindacali esposta al ministro Formica. I sindacati hanno infatti fatto sapere che sono decisi a portare avanti per l'88 una dura battaglia rivendicativa azienda per azienda mentre al governo hanno preannunciato di voler aprire una vera e propria vertenza per lo sviluppo.

«*I sindacati* — ha replicato Lucchini — *scelgono la contrattazione aziendale e lo sgravio dell'Irpef. Se questa logica passasse anche nel governo, sindacati ed esecutivo rischierebbero di dimenticare che occorre difendere gli interessi dei disoccupati*».

Preoccupata per il costo del lavoro è anche l'Intersind. Il direttore generale, Giuseppe Capo, ha chiesto «*scelte ed indicazioni per i comportamenti negoziali dei poteri pubblici come delle parti sociali, per assicurarne la coerenza con le linee di una politica economica definita attraverso processi di concertazione*».

«*E' appunto nel quadro di una responsabilità concertata* — ha aggiunto Capo — *che vanno visti i problemi di fondo della nostra economia e della nostra società. Come la tenuta sotto controllo degli andamenti del costo del lavoro, per porre un freno alle tendenze inflazionistiche, migliorare la competitività dei nostri prodotti, liberare risorse da destinare ad investimenti produttivi. O come* — ha proseguito il direttore generale dell'Intersind — *la razionalizzazione su basi selettive della spesa e del prelievo pubblici, che sono strettamente connessi alle tematiche della riforma strutturale della fiscalizzazione degli oneri sociali, della revisione del sistema previdenziale, della riconsiderazione degli assetti pensionistici e delle assicurazioni gestite dall'Inail*».

Sulla questione pensionistica, i dirigenti della Confindustria si sono espressi contro l'ipotesi di uno stralcio della ristrutturazione dell'Inps dalla riforma del sistema previdenziale e di un relativo decreto governativo. La Confindustria preferisce una riforma organica che contenga anche le misure per l'Inps ed è disposta a discutere i principi di fondo di un'eventuale delega del Parlamento al governo. «*Se troveremo soddisfacenti i principi* — ha detto Annibaldi — *non porremo problemi di metodo; una delega ci potrebbe anche andare bene*».

Il Gruppo Finanziario Tessile rivoluziona gli impianti

TORINO, SARTO E ROBOT CUCIONO INSIEME

E presto sarà il raggio laser a tagliare le stoffe in laboratorio

TORINO — Tecnologie d'avanguardia, del costo di miliardi, rinnoveranno entro due anni le linee produttive del Gruppo Finanziario Tessile (leggi Marco Rivetti). La produzione di modelli di avanzata sartoria, concepiti con l'aiuto del calcolatore elettronico, è già in fase di sperimentazione. Lo stilista ora crea la moda sul video.

Il «coupeur», abbandonate le forbici, con una testa di taglio automatica, in 4 minuti ragiona i 50 pezzi che comporranno un abito da uomo. La lama segue il tracciato, definito dal computer, a una velocità di 30 metri di profilo ogni 60 secondi. Presto la cesoia metallica verrà sostituita dal raggio laser, che lavora senza produrre sfilacciature, fissando subito la trama recisa. La confezione sarà compito dei robot, in un domani che al Gft è già incominciato.

Nel 1991 saranno probabilmente già impiegati particolari sensori ottici automatici, in grado di esplorare con attenzione le stoffe. La loro ricognizione rivelerà ai «tribunali» del controllo qualità ogni tensione irregolare dei tessuti, subito corretti a vapore da speciali apparecchi.

Marco Rivetti

Da un anno è entrata in linea una particolare macchina meccanica, che riconosce e sistema da sola le imperfezioni della trama. Ne riordina i fili, in perfetta linea ortogonale a quelli della lunghezza.

Su queste pezze, ormai perfette, saranno tagliati automaticamente i capi, in tutte le misure necessarie. La elaborerà il computer, seguendo le linee della taglia base, definita dal modellista. Il calcolatore elettronico procede poi ad accostare, con logica parsimoniosa, le proiezioni dei pezzi da ritagliare su stoffa. Gli sfridi sono così ridotti al minimo. Quindi il programma memorizzato guida il lavoro delle cesoie.

La produzione è in grado di servire anche la clientela che richiede alla «Know-how division» del Gft particolari consulenze stilistiche, per capi da confezionare altrove. In queste occasioni il computer ordina ad un raggio laser di ricavare su particolari cartoni i pezzi dei modelli da inviare al committente.

Il ciclo di lavorazione interna procede invece nelle mani di sarte esperte, dotate di macchine da cucire assistite da automatismi e da microcalcolatori, che consentono di adeguare la produzione alle esigenze richieste dalla clientela. A confezione ultimata, i capi subiscono il «finissaggio». Vengono rifiniti e stirati con meticolosa cura. Una volta questa operazione veniva fatta a mano. Oggi dei microprocessori governano macchine da stiro poste in sequenza. L'apparato di stiratura automatica che verrà adottato entro il 1990 potrà compiere più operazioni, risolvendo con «intelligenza» qualsiasi problema che si dovesse presentare.

«*Nei prossimi anni* — spiegano al Gft — *cercheremo di introdurre perfino sistemi di manipolazione automatica dei capi. Oggi la lavorazione manuale rappresenta il 60-70% dei tempi e dei costi del lavoro di assemblaggio. Vorremmo quindi dotarci di automi capaci di lavorare materiali flessibili e morbidi come la stoffa*». I robot necessari saranno molto sofisticati. Non sono facili da progettare, perché devono garantire la movimentazione e il posizionamento di tessuti che, per le loro stesse caratteristiche, sovente sfuggono alle rigide coordinate di azione necessarie agli automi di precedenti generazioni.

Secondo Casiano Fasana, direttore delle ricerche e degli sviluppi tecnologici del Gruppo Finanziario Tessile, lo sforzo finanziario per assicurare una totale innovazione «sarà ingente e costante. Speriamo di poter quanto prima collegare le operazioni di taglio con quelle sequenziali di produzione a misura della qualità e delle esigenze degli ordini». Verranno quindi stanziate ulteriori risorse per adeguare il personale ed arricchire la sua formazione professionale.

«*I nostri operatori futuri* — aggiunge Fasana — *dovranno essere in grado di capire la globalità dei problemi di linea in costante evoluzione tecnologica. Così l'addestramento del personale ci orienta già verso profili di lavoratori dotati di ampia flessibilità mentale, veri conduttori di sistemi*».

I sarti dei domani si preparano già in selezionate scuole e corsi promossi nella «Città degli studi» di Biella. Qui, al centro di formazione regionale della Tecnotex, le macchine filano, tessono e tingono solo per insegnare il mestiere ai futuri specialisti del settore. **Maurizio Lupo**

Il settore ha subito un forte calo delle vendite; va meglio per la posateria italiana e le ceramiche

LE PENTOLE SPERANO NELL'EXPORT

MILANO — Nell'ambito del mercato dei casalinghi — che è uno dei quattro grandi raggruppamenti merceologici del MACEF Autunno '87 (la rassegna internazionale di cristallerie, ceramiche, argenteria, oreficeria, pietre preziose, articoli casalinghi, ferramenta e utensileria, giardinaggio, chiusasi ieri alla Fiera Milano) — si riscontrano due tendenze diverse: sta conoscendo un buon aumento il settore posateria, mentre il pentolame è in fase statica.

Gli altri tre comparti dall'edizione autunnale del MACEF sono stati, come si è detto, l'argenteria, oreficeria e pietre preziose; gli articoli da regalo e la ferramenta e utensileria.

Gli articoli casalinghi da soli hanno occupato nella grande rassegna internazionale quattro padiglioni della Fiera: con una partecipazione massiccia di vecchi e nuovi espositori.

Un'analisi del settore casalinghi, in particolare, rivela che l'ipotesi di ripresa delle economie industrializzate, formulata all'inizio dell'86, non si è verificata che in parte e, soprattutto, non ha avuto gli sperati sviluppi di trascinamento della domanda di articoli per la casa.

Particolarmente delicata è risultata la situazione del pentolame, che nell'86 aveva subito una contrazione attorno al 20 per cento mentre, come accennato, soddisfacente è stato l'andamento della posateria.

La produzione complessiva del settore, che nel 1986 era stata di 610 miliardi di lire, prevede per il 1987 un aumento del 3,3 per cento (volume previsionale: 630 miliardi di lire) a fronte di un calo del 5 per cento nell'occupazione.

Sempre per il 1987 è previsto un lieve incremento nello sviluppo dei mercati esteri.

Questa analisi aggiornata è stata illustrata dal dottor Giuseppe Calderoni, che nell'ambito dell'ANIMA (Associazione Nazionale Industria Meccanica e Affine), è presidente del settore posateria, pentolame, e vasellame. «*Il settore della posateria* — ha confermato il dottor Calderoni — *è in buona fase di accettazione da parte del mercato sia nazionale sia estero, mentre piuttosto depresso appare il settore delle pentole. Questo perché ci troviamo in un mercato ormai decisamente saturo, con una enorme quantità di offerta rispetto alla domanda, che a sua volta è abbastanza statica*».

«*Non si prevede a tempi brevi un incremento delle vendite di pentolame* — ha soggiunto — *salvo che non si riesca a introdurli in modo massiccio e stabile sui mercati esteri, principalmente su quelli americani e area dollaro, che risentono però in questo momento del ribasso valutario. Per quanto riguarda il terzo settore nel quale lavoriamo, quello del vasellame, si nota un buon andamento nell'alberghiero grazie all'evoluzione massiccia delle vacanze e del tempo libero per il quale alberghi, pensioni e ristoranti vivono un momento di vivacità. Piuttosto stazionario il resto del comparto casalinghi*».

Nondimeno, l'esportazione ha avuto in tutto il complesso degli articoli casalinghi un andamento abbastanza soddisfacente nonostante la caduta del dollaro — che in parte ha vanificato gli sforzi promozionali compiuti negli ultimi anni verso il mercato del nord degli Stati Uniti — e una recrudescenza in Europa di certi fenomeni protezionistici che hanno chiuso alcuni mercati esteri, come ad esempio quello spagnolo dove si sono dovuti affrontare vari problemi nell'esportare casalinghi in genere e, soprattutto, le posaterie.

La situazione, però, sembra avviarsi alla normalità.

«*Per quanto riguarda il MACEF Autunno* — ha proseguito il dottor Calderoni — *dal punto di vista del mercato interno non ci aspettavamo nulla di particolare rispetto alle edizioni passate. L'afflusso di visitatori, comunque, è stato particolarmente interessante: questo potrebbe permetterci di lavorare bene per il futuro*».

Per quanto riguarda l'estero?

«*Ci sono discrete trattative in corso* — aggiunge il leader del settore — *not come azienda abbiamo dei contatti e delle trattative in corso, che speriamo di concretizzare entro i termini del MACEF, per cui guardiamo alla manifestazione d'autunno con un certo interesse e una certa tranquillità*».

FIATSAVA OFFRE DUE GRANDI OPPORTUNITA' SULLA UNO, IL MODELLO FIAT PIU' VENDUTO IN EUROPA.

Due grandi vantaggi, per una sola passione.

RIDUZIONE DEGLI INTERESSI

25%

Vedi la Uno dal concessionario. Ti innamori, la vuoi e la vuoi subito.
Dal 1° al 30 settembre, oltre alla riduzione media del 15% voluta da FIATSAVA sull'acquisto rateale delle auto e dei Veicoli Commerciali, puoi portarti via subito la tua Uno con un tasso di interesse ulteriormente ridotto del 25%, versando solamente IVA e messa in strada.
La passione, subito.

1ª RATA GENNAIO

'88

La vuoi subito e a condizioni eccezionalmente favorevoli. E puoi iniziare a pagare la prima rata dopo 4 mesi. Qualche esempio? Sulla Uno Fire 3 porte, con 47 rate da L. 238.000 risparmi L. 1.064.870. Sulla Uno Diesel 3 porte, con 47 rate da L. 297.000 risparmi L. 1.301.256. Fino al 30 settembre SMALLEASING riduce anche il costo del finanziamento stesso, facendo risparmiare fino ad un milione IVA inclusa.

FIAT FIATSAVA
I Servizi Finanziari del GRUPPO FIAT

Speciale offerta non cumulabile con altre iniziative in corso in base ai prezzi ed ai tassi in vigore dall'1/9/87 e per clienti in possesso dei requisiti di solvibilità richiesti da FIATSAVA.
Presso le Succursali e Concessionarie Fiat dal 1° al 30 settembre 1987 su tutti i modelli della gamma Uno disponibili in rete.

ECONOMICI

In tema di offerta di impiego o lavoro, l'editore ricorda che la legge 9.12.1977 n° 903 vieta discriminazioni sul sesso e l'inserzionista è impegnato a rispettare tale legge.

2 Affari e capitali

A.A.A.A. SUBITO a tutti e senza tante storie vendo sconto effetti per tutta Italia da L. 1 a 3 miliardi. L. 5 milioni pronta cassa 36 rate da L. 178 mila 500; L. 100 milioni in 10 giorni 60 rate da L. 2 milioni 400 mila; 3 miliardi in 3 anni
V&V COLLEGNO
viale Gramsci 1, tel. 011 780 418)

A.A. ABBIGOGNANDI concediamo finanziamenti immediati con firma singola e senza ipoteche. Tel. 011 850.3061

A.A. FINANZIAMENTI di ogni tipo in 24 ore mutui sconto cambiali. Tel. 011 852.026

A TUTTI
PRESTITI IN GIORNATA
Telefonare (011) 582 368

CONVENIENTE a rate mensili decennali 20-60 milioni per restauro, ristrutturazione, liquidità in pochi giorni. Tel. 749.2047

FINANZIAMENTI facilitati in giornata a impiegati/e, casalinghe/i. Telefono gradito. Tel. 513.020 - 511.094

IMPROROGABILI scadenze si avvicinano e non avete la liquidità necessaria? Finanziamo fino a 15 milioni sulla fiducia in 24 ore. Mutui per acquisto e liquidità in 7 giorni. Telefonate 353.987

IMPROROGABILI scadenze si avvicinano e non avete la liquidità necessaria? Finanziamo fino a 15 milioni sulla fiducia in 24 ore. Mutui per acquisto e liquidità in 7 giorni. Tel. 353.987

PRIVATAMENTE senza tanto parlare risolviamo velocemente finanziari subito, anche dipendenti protestati. tel. 516 030

200.000 al mese per L. 7 milioni 500 mila senza cambiali ricerca Fiat via Cavalchi 59. Tel 518 280 - 338 422

30-50.000.000 concedesi per liquidità a proprietari di immobili o per restauro senza cambiali pagamento a 10 anni. Tel. 473 0118

8.000.000 a dipendenti commercianti in 4 giorni L. 161 mila al mese. Tel 749 2047

8.000.000 a dipendenti pagamento con bollettini postali tasso bancario L. 198.- 650 mensili Tel 473.0118

3 Aziende, negozi

A. AZIENDAL MARKET società gruppo Casamercato (011) 850 3175 compra vende affitta di ogni genere e prezzo

AFFARE carrozzeria zona commerciale ottimo incasso direzionale agevolazioni Tel 380 810

AFFARE minimarket Borgo S. Paolo forte passaggio vendo urgentissimo per motivi di minimo ingombro. Tel. 380 810

AGENZIA immobiliare e commerciale cede avviata portafoglio clienti vendesi. Tel 707 0348

ALIMENTARI minimarket gestione ventennale incasso L. 280 milioni cedesi L. 70 milioni direzione Immogest 838 358

AVVIATISSIMA latteria zona Crocetta incasso L. 700 mila al giorno agevolazioni Tel 383 398

AZIENDAFFARI A 8812 finanziando l'acquirente vende attività commerciali-industriali Sistema del Gruppo Casamercato

AZIENDAL MARKET 650.3175 cambio con immobile, cintura Torino attività edile nucleo familiare, buon incasso cede direttamente

AZIENDAL MARKET 650.3175 cede negozio per cambio cintura Torino adatto nucleo familiare, buon incasso

BAR a conduzione familiare forte incasso direttamente zona centrale agevolazioni. Tel 382 298

BAR e ristorante vendo con mercato contanti ottimo incasso Torino centro. Tel 557.0105

BAR centrale superattrezzato forte incasso dimostrabile minimo anticipo per vero interessante Tel 380 810

BAR super angolare 3 vetrine incasso L. 400 mila al dì cedesi in zona Stadio dettagliante originale. Tel. 404.0001

BAR super centralissimo incasso L. 800 mila al dì quarto corso cedo per ideo commercio. Tel. 547.186 Castello

BAR super con cib con centralissimo forte ufficio incasso L. 550 mila cedesi. Tel. 612.390 - 548.231

BAR super corso Francia dietro corso mercati L. 350 mila al dì affittasi cede anticipo L. 90 milioni. Tel. 530.470

BAR super in Crocetta su corso di grande passaggio incasso L. 850 mila cedesi giustificando. Tel. 512.390 - 548.231

BAR super piazza Bottero incasso L. 700 mila incrementabili ottimo ridotto affitto Tel 512.390 - 548.231

BAR super posizione centrale grande corso con vetrine cedesi ulteriori cedesi. Tel 780.2568

BAR super zona corso Vittorio ottimo rendimento incasso L. 900 mila grandi affari Tel 519.390 - 548.231

BAR super zona piazza Bengasi ottimo corso ottimo incasso giornaliero cedesi. Tel. 780.2568

BAR super zona mercato orario corto adatto 3 persone incasso L. 700 mila anticipo L. 50 milioni. Tel. 512.390

BAR ristorazione superattrezzato angolare zona Centro ottimo giro d'affari agevolazioni Tel 380 810

CARTOLERIA zona centrale adiacente uffici ottimo volume affari annuale cedesi Tel 780 4402

CAVIT 598 002 cede bar zona Crocetta angolare ottimo corso stradale nuovi incassa 900 mila al dì tecnicamente

CAVIT 598 002 cede rivendita pane zona precollina 90 kg pane al dì vincasse L. 300 mila L. 35 milioni dilazione

CAVIT 598 992 cede urgente zona Crocetta lunga consultazione incasso circa 7 milioni mese L. 65 milioni dilazioni

CAVIT 598.992 cede rivendita pane zona Mirafiori 2 q li pane al dì incasso L. 1 milione circa ottima occasione

CAVIT 598 992 cede fabbrici zona S. Salvario giro affari L. 520 milioni annui richiesta L. 160 milioni dilazioni

CAVIT 598 992 cede edicola chiosco zona Rivoli ottimo giro affari richiesta L. 100 milioni dilazioni

CAVIT 598 992 cede bar zona Vanchiglia grande corso incasso L. 550 mila al dì ottimo anticipo L. 50 milioni

CEDESI piazza Carlo Felice eleganissimo negozio mq 60 di arredo alta moda Tel 540 341

CLAVI cede latteria/merceria profumeria zona Rivoli ampi locali tutte le licenze attività redditi. Tel 848 731

CLAVI cede tabaccheria in zona commerciale per gravi motivi prezzo affare Tel 545 731 - 517 309

CORSO Sebastopoli minimarket rivendita pane incasso annuo 300 milioni affittasi cedesi L. 75 milioni. Tel. 447 4844

FRUTTA verdura prestigioso incasso L. 650 mila al giorno L. 40 milioni canone Studio Grosso, tel 511 236

LAVANDERIA zona Nizza incasso L. 3 milioni 500 mila al mese anticipo L. 18 milioni Studio Grosso tel 511 236

MERCERIA abbigliamento ottima posizione commerciale ottimo giro affari cedesi Tel 780 4403

PANIFICIO possibilità alloggio kg 200 al dì farina L. 30 milioni anticipo Studio Grosso tel. 511.236

PASTA fresca gnocchi lombrichi e ravioli con macchinari adeguati L. 95 milioni dilazioni Tel. 511 236

STELLA 447.4802 bianco bar super su via commerciale incrementabile possibilità garanzia minimo contanti

STELLA 447.4802 abbigliamento bimbi zona S. Rita su via commerciale sito giro affari adatto 2 persone.

STELLA 447 4802 bar snack/cocktail zona via Tripoli arredamento nuovo buon incasso L. 70 milioni dilazioni.

STELLA 447 6080 - 447.4802 merceria con tabella IX X XIV zona piazza Rivoli adatta 1 persona minimo contanti.

STELLA 447 6280 edicola cartoleria vicinanze Orbassano arredamento nuovo adatto 2 persone o società.

STELLA 447.6280 pasticceria confineria recente gestione buon giro affari minimo anticipo cede stesso attività

VENDESI bar corso Giulio Cesare con cucina ottimo reddito adatto nucleo familiare Tel 743.971 - 745.051

5 Locali e negozi

offerte

ADIACENZE piazza Guala locale 7 vetrine 440 mq su 2 livelli possibilità soppalco. Finanziamento. tel. 557.0021.

AFFITTASI angolo negozio/laboratorio locale appoggiabile con ristoro e servizi mq 120 totali. Vicinato magazzeno mq 160 Tel. 533 947 - 546.239

AFFITTASI Bernezzo locale industriale mq 2000 più uffici mq 400 e cortile mq 4000 Tel. 510.341

AFFITTASI locale uso ufficio zona Moncalieri mq 50 piano terra. Tel. 344 600

AFFITTASI magazzeno mq 350 passo carraio indipendente. Tel. 619.7115.

AFFITTASI Pecetto magazzino mq 2000 Tel. 510 341

AFFITTASI zona corso Traiano basso fabbricato mq 700 Tel. 510.341

AMPIO NEGOZIO
6-8 vetrine centrale Porta Nuova privato affitta Tel. ore 9-11 - 541.736

BARRIERA Milano tetro locale mq 85 più mq 85 cantinato uso magazzino laboratorio L. 40 milioni. Tel. 741 2874.

CASAMERCATO 35.88 affitta tetro fabbricato mq 400 altezza metri 4, più locale con vetrina fronte strada, passo carraio, in Montalenghi (Torinese).

CASAMERCATO 65.44 affitta basso fabbricato fronte strada di mq 1000 più uffici mq 250, altezza metri 4, passo carrai, in Cambiano.

CENTRALE ritiro tetro fabbricato mq 230 circa altre mq 30 cantina adatta attività non rumorose vendo G.R. L'immobiliare 320.534 - 329.042 r.

DI 511.382 vende, ritiro corso Agnelli 8, chiari negozio a 2 volume con retro e cantina. Muluh, fascinazione.

LIBERO mini negozio con ampio magazzino e passo carraio, disponibile subito, richiesta L. 20 milioni contanti. Telefonare 505.000

MAGAZZINO mq 320 zona via San Donato costruzione recente vendesi libero. Tel 503.535

S. SALVARIO ultimo locale commerciale mq 1100 palazzina indipendente con ascensore e ampio cortile. Telefonare 655.456

VENDESI Torino Nord recente locale industriale mq 1000 più palazzina uffici mq 400 su mq 3350 totale. Tel. 510.341.

7 Offerte lavoro e impiego

operai, autisti, fattorini

A.A.A. A L. 250 mila settimanali più alte provvigioni cercasi procacciatori anche 1° impego. Corso Raffaello 29 D.

AUTISTA magazziniere diplomato, anche 1° impiego, età massima 35 anni, cerca industria posizionamento. Richiesta seria, buona volontà automunito Tel. 634.585

FAMIGLIA assume referenziata collaboratrice domestica fissa. Tel. ore ufficio 533.832.

GRANATO Mobili cerca giovani intraprendenti ad intraprendere il mestiere di montatori di mobili. Indispensabile patente C. Telefonare dalle 19.30 alle 21 al 827.0449 - 824 957.

SOCIETA' ricerca pensionato/a massimo 56 anni per incarico esterno trasmissioni no vendita Tel. 650.3035.

SOCIETA' selezione pensionati massimo 65enni residenti in Grugliasco Alpignano Rivoli per facile lavoro, no vendita. Silveri Incenev. Telefonare 853.4420

impiegati

ASSUMIAMO giovani dinamici con auto da inserire nostro organico di vendita minimo 500 mila settimana. Tel. 252.043.

AZIENDA per potenziamento ufficio Torino assume 4 giovani ambosessi anche primo impiego. Requisiti richiesti: disponibilità immediata, età 21-35 anni, obblighi leva assolti, cultura media. Offresi: inserimento immediato, corso mensile formativo retribuito, inquadramento di legge. I vari incarichi verranno discussi con un nostro funzionario. Tel. per fissare appuntamento al 745.838 ore 10-17.

CERCHIAMO
giovani da addestrare con corso teorico pratico ad inserire quali programmatori presso società significativa. Per informazioni tel. dalle 9 alle 17 al 557.6772

COMMISSIONARIA Fiat per nuova organizzazione cerca giovane apprendista emparentato/a per l'ufficio. Presentarsi Automobilistica, corso Potenza angolo corso Toscana.

CEO IMMOBILI ai cerca rappresentati di agenzia, servizi finanziari e immobiliari in tutta Italia. Scrivere Ceo Immobili srl, via S. Anselmo 1 - 10125 Torino.

IL PORTICO ricerca per ampliamento organico acquisizione/vendita diplomati/laureati e massimi 30enni anche prima esperienza. Offresi inquadramento di viaggio più alte provvigioni, possibilità di carriera. Telefonare 839 5830

SOCIETA' ingrossi biancheria intima e casa cerca del personale anche a tempo libero per appuntamento. Tel 284 458

dirigenti

AGENZIA immobiliare leader cerca responsabile per Sordighera ottimo guadagno. Scrivere curriculare vitae dettagliato casella postale 73 - 18038 Sanremo.

8 Rappresentanti

A.A. NEL programma di sviluppo delle sue filiali nazionali produttrice ben previsti ricerca personale da inserire nella sua rete di vendita. Si richiede età 30-40 anni auto propria possibilmente diploma. Offresi programmazione del lavoro guadagni superiori alla media, minimo garantito mensile. Provvigioni liquidate mensilmente. Per colloquio selettivo telefonare allo 011 235.6248.

A. MONDADORI grandi opere ricerca 2 agenti per Torino e Aosta esperti con ambizioni di guadagno superiori a 30 milioni annui cui affidare vasto clientela calibro promozione. Tel. 1 colloquio 650.3801

AGENZIA UNA
inserisce nel proprio organico venditori/trici per promuovere il collocamento dei propri servizi finanziari (Fondi Comuni di investimento e Fondi Pensione) Proponi formazione mirata, assistenza tecnica continuativa, i più evoluti supporti di marketing, un ristretto ambiente operativo, provvigioni incentivi, un elevato guadagno medio comprensivo con un reddito minimo garantito di 1 milione mensile. Richiede tempo pieno, cultura medio/superiore, minimo 28 anni. Telefonare 535 387 - 518.351

AZIENDA commerciale per ampliamento organico cerca, per le province di Torino Asti Cuneo Vercelli Alessandria, quattro giovani automuniti, militarmente, per vendita articoli di principale necessità. Offresi: corso di formazione professionale, fisso mensile più provvigioni, possibilità di guadagno iniziale L. 2 milioni interamentabili. Telefonare 348 7985.

AZIENDA leader prefabbricati cemento cerca agenti monomandatari o dipendenti con precedente vendita per Torino e provincia. Richiede: provata esperienza, dinamismo, titolo di studio architettura ingegneria geometra. Offresi: portafoglio clienti, adeguati introiti. Scrivere inviando dettagliato curriculum a: «Publikompass 374 — 10100 Torino».

CASAMERCATO ricerca per ufficio acquisizione/vendita diplomati/laureati massimo ventisettenni, anche senza esperienza specifica. Richiedesi: presenza, auto, volontà di emergere. Offresi: training retribuito, inquadramento legge, basso più provvigioni al di sopra della media, carriera in base ai risultati. Filiale via Susa 19, telefono 749.2089 - 752.668.

ISTITUTO scolastico cerca funzionarie provetti/e anche alternativa odontoiatriche per corrispondenza. Richiedesi: cultura, presenza, attitudini a rapporti umani. Offresi: remunerazione superiore alla media commisurata alle reali capacità, previdenziali di legge, incentivi. Telefonare 848.981.

PRIMARIA Società finanziaria per il potenziamento della propria divisione vendita al consumo ricerca agenti monomandatari operanti negli esercizi commerciali di Torino e provincia. Gradita eventuale esperienza nel settore finanziamenti-leasing. Ottimo trattamento che prevede premio, contratto, provvigioni, rappel. Scrivere «Publikompass 387 — 10100 Torino».

SOCIETA' inglese ricerca per apertura nuova filiale in Torino e Novara n. 4 dipendenti per buon subito autonomia età compresa 25-40 anni. Offresi possibilità di inserimento in una organizzazione in fase di espansione con possibilità di carriera. Il guadagno composto da rimborso spese mensile di L. 800 mila più provvigioni per un guadagno medio di L. 3 milioni, 3 milioni 500 mila mensili, contenuto alle capacità personali. Per colloquio in Torino e Novara (telefonare ore (02) 404 0520 ore ufficio.

15 Autovetture

ACQUISTASI auto pagando subito massima valutazione autodelma Dalla corso Agnelli 78, tel. 329 647, sabato aperto.

ALFA 33 Quadrifoglio 4x4 85 argento metallizzato perfetta vende in garanzia Saloni concessionario Volkswagen Audi Porsche Torino corso Turati 53 Tel 319 4094

FERRARI 208 GTB Turbo 83 nuy metallizzata unico proprietario. Filiazza concessionario Maserati vende permuta. Tel. 503 782

GOLF GLD 1300 nero full optionals km 30 unico proprietario occasione privata vende Tel ore ufficio 780.1749 ore pasti 953 2569.

GOLF Match 85 bianco, GL diesel 85 grigio scuro metallizzato, bordeaux, GTD 84-85 argento metallizzato bianco varie prove metallizzata perfetta vende in garanzia Saloni concessionaria Volkswagen Audi Porsche Torino corso Turati 53. Tel. 319.4094.

MERCEDES 190 E nero agricolo aria condizionata Fiorato concessionaria Maserati vende permuta finanzia. Tel. 503 782.

OPART vende Giulietta 1800 anno '85, Giulietta 1600 anni '82-'84, Furgone 35 ARB anno '86, Fiat Regata Diesel anno '84, Volvo 240 GLE D anno '84. Via Fratelli 13, tel 442.280 - 442.351.

POLO 82/83 bianco, bordeaux perfetta vende in garanzia Saloni concessionario Volkswagen Audi Porsche Torino corso Turati 53. Tel. 319.4094.

PORSCHE 944 '88 metallizzato ala condizionata tetto apribile Fiorauto concessionario Maserati vende permuta. Tel. 503 782.

PRISMA diesel '84 grigio scuro metall. perfetta vende in garanzia Saloni concessionario Volkswagen Audi Porsche Torino; c. Turati 53, tel. 319.4094.

R21 Diesel 85 argento metallizzato perfetta verde in garanzia Saloni concessionaria Volkswagen Audi Porsche Torino corso Turati 53 Tel 319 4094

UNO Turbo i.e. dicembre 85 bianco cristallo ingiallo vari optionals perfetta vende in garanzia Saloni concessionaria Volkswagen Audi Porsche Torino corso Turati 53. Tel. 319.4094.

Y10 Fire 1986 unico proprietario colore rosso scuro garanzia 12 mesi. Lancia, corso Regina 270, tel. 751 868.

Y10 Turbo 86 grigio scuro metallizzato perfetta vende in garanzia Saloni concessionario Volkswagen Audi Porsche Torino, corso Turati 53. tel. 319.4094.

18 Acquisto alloggi

A.A.A. ACQUISTASI alloggi in Torino 1-2-3 vani e servizi anche da ristrutturare per contanti. Tel 539.181

A. ACQUISTASI appartamenti anche occupati 1-2-3-4 camere cucina servizi. Casalini Agenzia B. tel. 638.7956.

ABBIGOGNA monolocale centrale con possibilità servizi interni, assicuro saldo ragione contanti. Tel. 650.4096

ABBIGOGNAMI acquistare appartamento 2-3 camere cucina servizi zona Ospedale contanti entro dicembre. Tel. 738 8408

ABBIGOGNAMI acquistare per coabitazione alloggetto libero con bagno zona centro o semicentro Tel. 539.181.

ACQUISTASI alloggio libero in Torino 2 camere cucina e possesso compra pronto contanti, in contanti. Tel. 447 5837.

ACQUISTASI in contanti appartamento libero medio grande in caso decorosa. Tel 838 5890

ACQUISTASI libero in casa decorosa stile 2 camere cucina bagno/wc in precisa o Crocetta Tel. 687.834.

ACQUISTASI solo cercasi alloggetto ingresso 1-2 camere servizi libero in stabile signorile Tel 758 663.

ACQUISTASI zona centrale libero signore 2-3 camere bagno/wc in casa signorile anche d'epoca. Tel. 473.0118.

ACQUISTERE! alloggio 2 camere tinello cucinino bagno libero presto massimo L. 75 milioni. Tel. 758 663.

ACQUISTO alloggio (anche non libero subito purché entro febbraio) Metà subito, saldo consegna chiavi. Tel. 819.369.

ACQUISTO alloggio libero 3 Rita S. Paolo magno su corso 2 camere servizi ingresso contanti. Tel 364.527 ore pasti

ACQUISTO solo da privato alloggio libero in Torino 1-2 camere tinello servizi casa decorosa. Tel. 657.987 ore pasti.

ACQUISTO urgentemente libero in Torino 2-3 camere tinello servizi. Tel. ore pasti 710 753.

APPARTAMENTO anche monolocale libero subito possibilmente centrale saldo per contanti. Tel. 650.4096.

APPARTAMENTO 2-3 camere servizi cerca privato zona bella Torino pagamento contanti. Tel. 516 075.

BANCA acquista fino a L. 2 miliardi al mq alloggi prestigiosi in Torino (libert antico marzo 1988). Scrivere: Publikompass 388 - 10100 Torino.

BERTELLI
cerca per propria riservata clientela appartamenti signorili Crocetta Centro Cit Turin. Tel. 585.862.

CASAMERCATO 65.44 Pagabenecontanti alloggi stabili vie cassette ogni zona corso Nazione d'Angelo 23.

CASAMERCATO 65.44 Pagabenecontanti alloggi stabili vie cassette ogni zona, corso Massimo d'Angelo 23.

CERCASI acquistare [illegible] libero in Torino camere inviito cucinino bagno no piano terzo p. Telefonare 332.408

CERCO libero recente 2-3 camere tinello e servizi. Zona Crocetta, S. Rita, Parella. Tel 837.588 pomeriggio

COMMERCIALISTA acquista per matrimonio bglio 2-3 camere e servizi casa decorosa zona centrale. Tel. 546 095.

COMPAGNIA petrolifera inglese acquista 10 appartamenti in Torino e hinterland, pagamento contanti. Tel. 512.016.

CONIUGI acquisterebbero da privato in zona comoda e ben servita alloggio di 2-3 vani servizi ed ascensore possibilmente piano intermedio. Tel. 508.520

CONIUGI DI

533.322 acquirita, per conto clienti, appartamenti in blocco, alloggi, ruderi. Pagamento immediato in contanti

DOCENTE universitario prossimo trasferimento acquista preferibilmente mq 90-110 in Torino contanti. Tel. 619 8171.

MINI alloggio con servizi stabile decoroso libero acquistasi per contanti no periferia. Tel. 749.2248.

MONOCAMERA con angolo cottura e servizi interni acquistasi libera in Torino pagamento veloce Tel. 404 0094.

PRIVATO acquista per investimento casa usata 30-40 stanze in Torino anche zona affittata Tel. 337.710, pasti

PRIVATO acquista alloggio libero in Torino anche da ristrut. mq 80/120 pagamento contanti Tel. 541.760

PROFESSIONISTA acquista alloggio signorile signorile subito 3-4 camere cucina servizi. tel. 447 0099.

PROFESSIONISTA ricerca in Torino appartamento 2-3 camere servizi. Tel. abitazione 650.7050, ufficio 534.584.

RICERCASI in belle stabile appartamento sui 150 mq libero pagamento contanti breve termine. Tel 687.834.

SABATELLI IMMOBILI 011 655.350 corso Matteotti d'Angelo 80 acquista per contanti beni immobili - perizie

SPOSI acquistano alloggio camera ingresso cucinino bagno semiarredato libero fine settembre. Tel 481.114

STUDENTE acquisterebbe subito monolocale con servizi zona centrale o presso Valentino Tel. 481.114.

URGENTEMENTE acquisto in contanti camera cucina libera in Torino in casa decorosa. Ore negozio, tel. 404.0094.

19 Vendita alloggi

A.A. CASACASE A 513.916 libero via L. Del Carretto in palazzina panoramico appartamento 3 camere cucina ingresso ripostiglio mq 130 L. 148 milioni.

A.A. CASACASE B 513.916 libero via Lagrange signorile piano alto salone/3 camere cucina servizi mq 130

A.A. CASACASE C 513.916 libero via Nizza/corso Duca alloggi stile 2 camere cucina biservizi mq 130 L. 153 milioni.

A.A. CASACASE D 513.916 Crocetta presso corso Duca alloggi stesso stile 3-4 camere da mq 90 del. 97 milioni

A.A. CASACASE E 513.916 libero presso corso Palestro ottimo salone/3 camere cucina servizi mq 130 L. 98 milioni

A. ADIACENTE corso Svizzera libero 3 vani servizi ristrutturato nuovo L. 42 milioni dilazionabili. Tel. 535.211 - 545.832.

ADIACENTE corso Vercelli libero cantina cucina abitabile servizi 1° piano L. 10 milioni dilazionabili. Tel. 447.4844.

ADIACENTE lungo Po Antonelli piano alto camere cucina bagno ripostiglio cantina mobili. Tel. 545 453 - 447.2377.

(continua)

Annunci Economici Facili

Annunci economici via filo.
Dettate il vostro annuncio a Publikompass (011) 6502165.
Riceverete l'indicazione del costo e potrete comodamente effettuare il pagamento presso il più vicino sportello della Cassa di Risparmio di Torino o dell'Istituto Bancario San Paolo di Torino.
Da questo momento il vostro annuncio è in buone mani.

LA STAMPA

Vendere, comprare, cercare, trovare. Basta telefonare!

PRESTO POTREMO SCRIVERE UNA LETTERA E SPERARE CHE LA POSTA LA RECAPITI IN 4 ORE

ROMA — Dall'inizio di ottobre, nelle nostre cassette postali incominceremo a trovare delle buste verdi o blu che col tempo ci diventeranno sempre più familiari. Nel loro interno non troveremo le solite lettere ma fogli di corrispondenza elettronica, scritti dal computer con l'aiuto di una stampante laser. La loro prerogativa? Da quando il mittente l'avrà inoltrata saranno trascorse poche ore, al massimo 48. Chi le ha spedite avrà pagato poco di più della tariffa ordinaria, con la garanzia che la corrispondenza non subirà attriti lungo il tragitto e non andrà perduta.

«Il servizio di corrispondenza elettronica consente di eliminare i tempi di confezionamento, di raccolta, di smistamento e di trasporto della corrispondenza ed è perciò vantaggioso per tutti — dice Enrico Veschi, direttore generale dei servizi postali del ministero PP.TT. —. In primo luogo lo è per i cosiddetti "grandi utenti", come industrie, enti pubblici, banche, aziende di servizi (acqua, gas, elettricità, telefoni) o vendita per corrispondenza, e cioè tutti coloro che devono inviare un gran numero di messaggi a clienti, concessionari, abbonati. Ma lo sarà anche per il cittadino comune».

Vediamo come. Quello che scatterà nei prossimi giorni è un periodo di servizio sperimentale, che durerà otto mesi. All'inizio saranno attivi tre impianti di posta elettronica presso le sedi di Milano, Roma e Genova, ai quali nel giro di pochi mesi si aggiungeranno quelli di Torino, Varese, Bergamo, Brescia, Bologna, Firenze, Napoli, Bari e Palermo. Entro l'anno prossimo gli uffici abilitati al servizio diventeranno cento: in tutti i capoluoghi di provincia, con raddoppi in alcune grandi città.

Immaginiamo ora che una grande industria automobilistica debba per esempio inviare una circolare a tutte le filiali e a tutti i concessionari, che una banca debba spedire l'estratto conto o altre comunicazioni ai suoi clienti, che una società di vendita per corrispondenza debba far pervenire una comunicazione a centinaia di migliaia di indirizzi. Oggi questi «grandi utenti» devono confezionare in proprio le lettere e poi portarle all'ufficio postale. Dal prossimo ottobre si limiteranno invece a trasmettere all'ufficio postale abilitato, via cavo telefonico, il messaggio da spedire e gli indirizzi dei destinatari.

Qui un computer abbinerà un messaggio ad ogni indirizzo e li smisterà via telefono verso gli uffici di corrispondenza elettronica più vicini ai destinatari. In questi uffici altri computer, collegati a stampanti laser, stamperanno altrettanti messaggi che saranno poi imbustati, sigillati, inoltrati e — all'arrivo — ripartiti meccanicamente. Il tutto nel pieno rispetto del segreto epistolare.

La consegna dei messaggi, nelle buste colorate, avverrà ancora attraverso i portalettere, ma sarà molto più rapida perché gran parte del tempo oggi richiesto dal trasporto sarà stata eliminata. «Abbiamo previsto tre tipi di servizio — aggiunge Veschi —. Il primo, contraddistinto dalle buste verdi, prevede la consegna come posta ordinaria. Il secondo, la busta blu, è stato denominato "domani mattina" perché i plichi verranno recapitati entro questo termine dall'imbustamento. Il terzo, che sarà avviato quando i primi centri diventeranno operativi, si chiama "6 ore" perché prevede la consegna entro questo termine».

Un altro esempio. Un'azienda, un ufficio o un cittadino che possiede un personal desidera mandare una serie di lettere ad altrettanti destinatari dotati di personal computer. Per farlo basterà scrivere il messaggio sul suo computer e poi, collegandosi via telefono con l'ufficio di corrispondenza elettronica più vicino, inoltrare istantaneamente — in tempo reale — i messaggi ai vari destinatari. Costoro possono interrogare l'archivio magnetico del servizio (come si fa adesso con la segreteria telefonica) in qualsiasi momento della giornata per sapere se ci sono messaggi per loro. In caso affermativo, potranno richiamarli subito sul proprio video, leggerli oppure stamparli con la propria stampante. Se saranno assenti, non dovranno preoccuparsi: l'ufficio conserverà i messaggi per tre mesi nel suo archivio magnetico. Se il destinatario non possiede il computer, il messaggio verrà consegnato dal portalettere.

Quando poi un cittadino abbonato al servizio si trova fuori sede e vuol sapere se nel frattempo sono arrivati i messaggi elettronici per lui, gli basterà recarsi all'ufficio postale. Qui, passando la sua «password» (parola in codice) ad un personal computer messo a disposizione del pubblico, potrà conoscere immediatamente la situazione.

Quando costerà? «Chi desidera servirsene in maniera continuativa deve abbonarsi, pagando un canone di 3000 lire al mese. Per ogni messaggio ordinario trasmesso (lettera o documento) pagherà poi 650 lire per la prima pagina e 25 lire per ogni pagina successiva (fino a tre). Per le fatture e per le stampe non periodiche pagherà invece 500 lire per la prima pagina e 50 lire per ogni pagina successiva (fino a 100)».

Bruno Ghibaudi

Tra partigiani e filogovernativi

AFGHANISTAN, SCONTRO ALLA FESTA PCI

BOLOGNA — Confronto drammatico sull'Afghanistan ieri sera alla «Festa dell'Unità». Al dibattito, alcuni esponenti della resistenza afghana, del «Fronte nazionale unito dell'Afghanistan», hanno lanciato accuse pesantissime al governo di Kabul e all'Unione Sovietica.

Alla discussione erano stati invitati anche rappresentanti del partito popolare dell'Afghanistan, ora al potere a Kabul. «*Non accettiamo confronti con i fantocci di Kabul*», hanno detto gli esponenti della resistenza afghana, riferendosi alla delegazione governativa del loro Paese presente in sala. I rappresentanti della resistenza afghana hanno ribadito che l'Urss deve andarsene «*senza condizioni. Nessuno ti ha invitato in Afghanistan*». Dopo il loro intervento se ne sono andati via.

In seguito ha preso la parola il direttore del quotidiano del partito di governo e membro del Consiglio rivoluzionario Bariq Shafali: «*Vogliamo la riconciliazione nazionale, i guai del nostro Paese sono provocati dall'imperialismo americano*». Shafali, in un'intervista all'*Unità*, si scaglia contro chi parla «d'invasione», criticando anche il quotidiano del pci per aver usato «*termini sbagliati*» piuttosto che parlare di «*aiuto internazionalista dell'Urss*».

L'ufficio della resistenza afghana in Italia ha poi diffuso dopo il confronto alla «Festa dell'Unità» un comunicato nel quale si afferma che «*l'alleanza islamica dei mujahedin afghani, della quale fanno parte sette gruppi dell'opposizione al regime e che era stata invitata a partecipare al dibattito con il regime fantoccio di Kabul, si è categoricamente rifiutata, non riconoscendo a tale governo altro ruolo che di rappresentare gli interessi di Mosca*».

«*L'ufficio della resistenza afghana in Italia* — si legge ancora nel comunicato — *reputa di conseguenza noto che persone o gruppi presenti al Festival dell'Unità in nome e per conto della resistenza afghana non rappresentano in realtà che se stessi*». «*L'alleanza* — afferma ancora il comunicato — *ribadisce la propria disponibilità a trattare con i sovietici*».

Tra l'altro, come ha chiarito il coordinatore del movimentato dibattito, Raffaello De Brasi, all'incontro doveva essere presente anche una delegazione del partito comunista sovietico: «*Non sono venuti, e le loro motivazioni non sono apparse convincenti. Non nascono ambizioni di mediazione o di legittimazione di chicchessia* — ha ancora precisato De Brasi —, *ma il difficile andamento del confronto dimostra come una soluzione per l'Afghanistan sia ancora lontana*».

Con l'Unicef

QUATTRO MILIONI DI BAMBINI DEL TERZO MONDO SALVATI IN 5 ANNI

ROMA — Negli ultimi cinque anni quattro milioni di bambini del Terzo Mondo sono stati salvati da una sicura morte grazie alla diffusione di tecniche, metodi e terapie a bassissimo costo sostenute dall'Unicef.

Ma nonostante questo impegno dell'agenzia dell'Onu per l'infanzia che giusto nel 1987 celebra i suoi 40 anni 280.000 bambini vengono uccisi ogni settimana negli stessi Paesi da quella che gli esperti dell'Unicef chiamano l'«emergenza silenziosa» delle infezioni e della malnutrizione.

Su questi dati agghiaccianti si svilupperà a Cividale dal 13 al 15 settembre prossimi il congresso del Club internazionale dei giornalisti per i diritti dell'infanzia. Al congresso parteciperanno cinquanta giornalisti provenienti da tutte le parti del mondo.

Deauville. Yasmin Agha Khan, la figlia di Karim Aga Khan e dell'attrice Rita Hayworth (nella foto col regista americano Robert Parish), presente alla cerimonia in memoria della madre

Dice la Gazzetta Ufficiale

FARSI CREMARE NON COSTA NULLA

ROMA — I funerali sono servizi a pagamento, ma d'ora in poi chi vorrà farsi cremare lo potrà fare gratuitamente.

La «buona» notizia per i consumatori... è contenuta nel decreto-legge 31 agosto 1987, n. 359, cioè nel nuovo provvedimento sulla finanza locale ripresentato in Parlamento.

Si tratta — come informa una nota dell'Unione Nazionale Consumatori — di una innovazione non prevista nei provvedimenti sulla finanza locale varati e approvati negli anni passati.

L'articolo 12 disciplina le tariffe dei «servizi pubblici a domanda individuale», come i servizi funebri gestiti dai Comuni, stabilendo che il costo complessivo dei vari servizi (funerali, loculi, ecc.) deve essere coperto dalle tariffe in misura non inferiore al 32 per cento nell'anno 1987.

«*La cremazione* — aggiunge tuttavia la norma — *è servizio pubblico gratuito*».

Il motivo di questa novità è che nei cimiteri comunali non c'è più posto, tanto che molte amministrazioni locali ne hanno costruiti o ne stanno costruendo altri, con notevoli problemi di igiene (tra cui il possibile inquinamento delle falde idriche) e, soprattutto, di reperimento delle aree, caratterizzata l'intensa urbanizzazione e i numerosi ricorsi dei cittadini che, dovendo convivere accanto ai cimiteri, si oppongono ai progetti.

Negli anni futuri il problema diventerà sempre più grave e il governo ha pensato che la cremazione gratuita può essere una soluzione: un'urna cineraria occupa pochissimo spazio (nei cosiddetti «colombari» dei cimiteri), stanno molti familiari se la portano via; inoltre non inquina.

Per chi fosse interessato, la prassi per ottenere l'autorizzazione alla cremazione è piuttosto semplice ed è prevista dal DPR 21 ottobre 1975, n. 803.

La domanda va indirizzata al sindaco e deve contenere l'estratto legale della disposizione testamentaria dalla quale risulti la chiara volontà del defunto di essere cremato, unitamente a un certificato del medico dal quale risulti escluso il sospetto di morte dovuta a reato.

Il ritiro e il trasporto delle urne cinerarie non è neanche soggetto alle misure precauzionali igieniche stabilite per il trasporto delle salme.

UNIVERSITA', CONTRATTO VICINO? 30 MILA LIRE DIVIDONO LE PARTI

ROMA — Soltanto una risposta affermativa del ministero del Tesoro potrà permettere di chiudere il contratto di lavoro dei 51 mila dipendenti non docenti dell'Università.

Dopo la riunione con i rappresentanti del governo a Palazzo Vidoni (la trattativa è lunga ed estenuante), i sindacati hanno chiestono 30 mila lire di aumento in più (pro capite a regime) di quanto il governo ha invece offerto (135 mila).

A questo scopo il sottosegretario al Tesoro, Maurizio Sacconi, si è recato ieri sera al suo dicastero per riferire al ministro.

Se lo «scoglio» economico sarà superato, resterà da risolvere la questione del settimo livello, nuovo e da definire, che dovrebbe comprendere il personale assunto dopo il 1979, escluso quindi dalla legge che, per ultima, ha regolato il settore.

Il contratto, se firmato, avrà validità economica dal 1 gennaio 86 al 30 giugno 88 e validità normativa dal 1 gennaio 1985 al 30 giugno 87.

All'incontro di ieri hanno partecipato rappresentanti delle confederazioni sindacali Cgil Cisl Uil, Cisas, Confsal e per il governo il sottosegretario al Tesoro, Maurizio Sacconi, il sottosegretario alla Pubblica Istruzione, Luigi Covatta, e naturalmente, il ministro per la Funzione Pubblica, Giorgio Santuz, e il ministro per l'Università e la Ricerca Scientifica, Antonio Ruberti.

Oggi, intanto, il Consiglio dei ministri affronterà il decreto legge sui contratti del pubblico impiego i cui termini scadono appunto l'8 settembre. I sindacati già da tempo hanno fatto sapere di preferire una registrazione con riserva del provvedimento ad una reiterazione del decreto, la cui conversione in legge potrebbe portare, a loro giudizio, a modifiche degli accordi raggiunti nei mesi scorsi.

Il decreto legge fu presentato dal governo Fanfani per superare le difficoltà di una registrazione con riserva da parte di un governo dimissionario a fronte dei rilievi mossi dalla Corte dei Conti. A sostegno della loro tesi i sindacati hanno sottolineato «la piena potestà dell'attuale governo» che consentirebbe la registrazione, sia pure con riserva, di contratti che interessano circa tre milioni di lavoratori.

Il ministro della Funzione Pubblica, Giorgio Santuz, avrebbe intenzione di portare all'esame del consiglio anche il disegno sul personale dell'Università.

Visita all'abbazia di Grottaferrata, prima del viaggio negli Stati Uniti

PAPA WOJTYLA TRA I GRECO-ORTODOSSI «VERRA' IL GIORNO IN CUI SAREMO UNITI»

GROTTAFERRATA (ROMA) — Il Papa si è recato ieri sera nell'abbazia greco-cattolica di Grottaferrata, vicino a Roma, per pregare, alla vigilia della festa della Madonna, per l'unione dei cristiani e in particolare per quella fra cattolici ed ortodossi che hanno in comune il culto della Vergine, madre di Gesù Cristo.

Durante i solenni vespri da lui presieduti nell'antico cortile dell'abbazia, fondata nell'undicesimo secolo dai monaci basiliani calabresi, i santi Nilo e Bartolomeo, il Papa ha detto: «Qui, davanti al Signore, con animo pienamente fiducioso osiamo intravedere il giorno in cui cattolici ed ortodossi saliranno insieme i gradini, che portano all'altare, per la celebrazione dell'unica eucaristia nella ritrovata piena comunione ecclesiale e ne discenderanno a portare il pane eucaristico e a trasmettere il segno di pace al popolo orientale e occidentale, insieme radunato nella professione dell'unica fede».

Wojtyla ha, quindi, aggiunto: «Sarà un giorno felice per l'intera comunità cristiana. Sarà un giorno fausto per il mondo intero».

Sottolineato che il patrimonio comune tra cattolici ed ortodossi «spinge a dare piena espressione, superando le divergenze ancora esistenti, alla comunione che il signore vuole per i suoi discepoli», Giovanni Paolo Secondo ha messo quindi in risalto che «negli ultimi decenni il signore ci ha concesso di fare passi importanti nella via della riconciliazione, nel perdono reciproco delle offese del passato e nella comune volontà di trovare un pieno accordo attraverso un dialogo teologico franco e fraterno che va mostrandosi fecondo e promettente».

Calorosa l'accoglienza della comunità ortodossa.

OSSOLA
TV COLOR GRANDI MARCHE
da L. 850.000
25 POLLICI CON TELECOMANDO
LAVATRICI KG 5
da L. 340.000
PREZZI IVA COMPRESA
La nostra forza:
PREZZO E GARANZIA
10155 TORINO, corso Vercelli 94, tel. 287.021
Filiale: CIRE', piazza S. Giovanni 1, tel. 920.0243

RCS
Il Grande Gioco comincia...
TOM CLANCY
URAGANO ROSSO
Preciso come il più sofisticato dei wargame, finalmente in libreria, il nuovo romanzo dell'autore di "La grande fuga dell'Ottobre Rosso".
Best-seller in USA da più di 12 mesi
RIZZOLI

FINO AL 12 SETTEMBRE

ECONOMICI

19 Vendita alloggi

ADIACENTE piazza Massaua libero recentissimo 3 camere tinello ingresso ripostiglio divisibile. Tel. 741.3125.

ADIACENTE piazza Statuto ingresso camera cucina bagno cantina primo rialzato L. 37 milioni dilazioni. Tel 447 4846

ADIACENTE piazza Massaua libero recentissima camera cucina bagno ottimo L. 16 milioni più mutuo. Tel. 749 5667

ADIACENTE via Monterosa libera mansardata più box con servizio adatto uso magazzino o laboratorio. Tel 447 4844

AFFARE

Collegno Tesorotta in palazzina nel verde due stanze 3 camere tinello cucinino bagni terrazzo-garage Tel 537 421

AFFARE 537.421 libero Chieri strada Cambiano 3 camere cucinotta bagno lavanderia box L. 78 milioni meno mutuo.

AFFARE 537.421 presso piazza Statuto 3 camere cucina bagno ottimo investimento L. 8 milioni contanti più mutuo

AFFARE 537.421 libero adiacenze corso Massimo d'Azeglio via Morgari in stabile signorile salone 2 living 2 ampie camere tinello cucinino bagnetto mutuo.

AFFARE 537.421 libero Madonna Bud presso corso Unione Sovietica camera tinello cucinino bagno solitaria mutuo.

AFFARE 537.421 S. Salvario adiacenze corso Raffaello in ottimo stabile 2 camere cucina bagno mutuo a chiacchiere

AFFARE corso Giulio Cesare libero 4 camere cucina bagno 130 mq L. 85 milioni dilazionabile Tel 749 5667

AFFARE presso piazza Ombrio libero luminosa camera tinello cucinino bagno L. 48 milioni dilazionabili Tel 447 741

AFFARI occupato in stabile signorile reparto alloggio di 2 camere tinello cucinino servizi 100 L. 445 452

ALMESE Rivera in palazzina 3 camere cucina bagno garage ferrato L. 80 milioni dilazionabili. A. Giusti 747 3051.

ALPIGNANO libero salone 2 camere cucina servizi fronte abitazione panoramico centrale. Tel. G.I.S. 953.4473.

APPARTAMENTI nuovi in signorile condominio consegna settembre '87, salone 1-2 camere tinello stub magazzini negozi giardino. Piazza Derna 218, corso G. Cesare Ufficio vendita si camera aperta anche festivi Tel. 205 0657

BARRIERA Milano 2 alloggetti camera cucina servizio balcone bagno rialzati stessa casa, liberi Tel 399 705

BARRIERA Milano libero 3° piano ascensore ottimo 2 camere cucinetta servizi. Cinturini Cassa Risparmio 856 479

BIENASCO villetta libera 3 camere cucina bagno cantina primo investimento giardino vendo Lire 318 000

BILOCALE arredato bene ristrutturato corso Monnalucco con cantina L. 8 milioni e 30 milioni mutuo. Tel. 385 440

BORGARO vendesi alloggio libero 2 camere salone cucina doppi servizi 2° piano. Tel. 344 600

CAMERA cucina bagno ristrutturato libero subito termo autonomo via Fréjus L. 25 milioni anche dilazionati Tel 661 1204

CAMPIOCOLLE libero 3 camere cucina servizi Tel. Medim 830 7473

CARMAGNOLA S. Bernardino Nandrino in villa alloggio di 3 camere cucina bagno taverna box garage per 4 auto giardino privato da L. 375 milioni permuta mutui dilazioni. Il Portico 839 5839.

CASABIANCA libera villa nuova su 2 piani con giardino mq 1700 in Villarbasa d'Asti, L. 180 milioni. Tel. 531 008

CASABIANCA libera Bruino villa nuova indipendente garage giardino terrazzo mq 300 L. 198 milioni Tel. 531 310

CASAMERCATO B 65.44 liberi 1-2-3-4 camere tinello stabile semiaccenno quinto cantiere

CASAMERCATO 65.44 libero via G. Reni (Mirafiori Nord): ingresso, camere, tinello, cucinino, bagno, cantina.

CASAMERCATO 65.44 libero via Domodossola (Pierelli): ingresso, camera, tinello, cucinino, bagno, cantina.

CASAMERCATOQUATTRO corso Rosselli ingresso 2 camere cucina bagno posta auto ottimo prezzo permuta Tel 390 505

CASAMERCATOQUATTRO corso Trapano ingresso camera tinello cucinino bagno ripostiglio cantina permuta. Tel 390 505.

CASAMERCATOQUATTRO corso Francia 2 ingressi salone 3 camere 2 servizi mansarda mutuo 75%. Tel. 390 505.

CASAMERCATOQUATTRO zona Barca ottimo ingresso camera tinello cucinino bagno cantina mutuo 75% Tel. 390 505.

CASAMERCATORIVOLI libera Alpignano casetta rustica di due piani posta privata. Ottimo affare. Telefonare 953.4491.

CASAMERCATORIVOLI libero Rivoli panoramico: salone living 3 camere cucina doppi servizi box. Telefonare 953.4491.

CASAMERCATORIVOLI libero Rivoli spazioso: 2 camere tinello cucinino bagno, 62 milioni, mutuo 75%. Tel. 950.4491.

CASAPIU' 544.477 Moncenisio di Campagna 2 camere tinello cucinino bagno buone condizioni mutuo 9%.

CASAPIU' 544.477 Nazionalmente stabile in via Mazzini ottimo per investimento mutuo fondiario.

CASAPIU' 544.477 Aurora camere cucina bagno minimo anticipo mutui agevolati.

CASAPIU' 546.654 Lingotto libero camera tinello cucinino bagno buone condizioni, mutuo 0%.

CASAPIU' 546.654 Barriera di Milano camere cucina ingresso bagno ottimo affare dilazioni.

CASASTANDAR 561.1758 c. Orbassano 2 camere cucina bagno ingresso, mq 90, L. 34 milioni e rate L. 300 mila mese.

CASASTANDAR 545.344 libero prossi v. Mongrenno salocino 2 camere tinello bagno ascensore. L. 58 milioni e mutuo

CASASTANDAR 547.456 libero c. Siracusa signorile 1970 salocino 2 camere cucinetta bagno terrazzo mq 50 Mutuo.

CASASTANDAR 548.344 libero v. Braglia ottime case '62, camere tinello cucinino bagno, L. 25 milioni e minimo mutuo.

CASASTANDAR 561.1758 libero corso Regina Margherita ristrutturato, camere cucina bagno, L. 19 milioni e mutuo.

CASASTANDAR 547.866 libero zona Rebaudengo p. alto camere tinello cucinino bagno terrazzo, L. 30 milioni mutuo.

CASATRE A 55.19 libero via Chevalley (Barriera Milano) casa '65 piano alto ottimo camere tinello bagno lavanderia ripostiglio 2 sole box 5 milioni più rata

CASATRE 55.19 libero via Pisani (S. Paolo) ottimo stabile '65 termoascensore camere cucina bagno minimo anticipo.

CASATRE 55.19 libero subito via Cigliano (Aurora) ristrutturato camere cucina bagno ottimo prezzo spazio sabato.

CASATRE 55.19 libero corso Emilia ingresso corso Giulio Cesare 2 camere cucina bagno ottimo mutuo dilazioni.

CASATRE 55.19 libero via Brandizzo (Barriera Milano) camere tinello bagno ottimo lire 33 milioni dilazionabili.

CASATRE 55.19 libero via Zumaglia (Parella) luminoso camera tinello bagno minimo anticipo lire 4 milioni e rate.

CASATRE 55.19 libero via Monastir (Mirafiori) luminoso camera tinello bagno, mutuo 9. Paolo agevolato cantina box

CASETTA da ristrutturare Cavallo mq 240 totali volendi dividoni in 3 alloggi. Prezzo affare. Stiltzare 545.574.

CENTRALISSIMA libera mansarda ristrutturata 3 locali più servizi mq 70 dilazioni. Immobiliare Associati 712 946.

CIT TURIN via Frejus casa decorosa libero 3 letto tinello cucinino bagno in buono stato dilazioni Tel. 949.330

CONSULSOLE A 533.322 corso Grimaldi 143: moderni, recenti, spaziosi, 1 camera, tinello, cucinino, ingresso, bagno da L. 36 milioni. Mutuo 75%.

CONSULSOLE 533.322 libero, Borgaro Torinese, via Svizzera, spazioso, 3 camere, tinello, cucinino, ingresso, bagno, ripostiglio, cantina L. 80 milioni.

CONTI 677.290 Grandezza libero ampia camera tinello cucinino servizi L. 34 milioni mezzo mutuo. Volendo Box

CONTI 677.290 corso Dante libero signorile salocino angolo cottura servizi L. 30 milioni più mutuo.

CORSO Francia libero ottimo luminoso: 2 camere tinello cucinino bagno terrazzo. Permuta. Casamercatocinque 390 666.

CORSO Grosseto libero ingresso 2 camere cucina bagno cantina ottimo prezzo mutuo permuta. Segim 446.453 - 447.2377.

CORSO Grosseto libero 2 camere cucina bagno box doppio ingresso ascensore. Casamercatocinque 390 666.

CORSO Lecce libero subito 3 camere cucina servizi vendo. Tel. 384 491 - 303 027.

CORSO Montegrappa libero piano rialzato 2 camere cucina servizi prezzo interessante. Tel. 384 491

CORSO Rosselli signorile libero ampio salone 3 camere cucina doppi box bagno. Studio Rodda 535.211 - 545 633

CORSO 3. Maurizio libero signorile soggiorno 4 camere cucina 2 servizi 2 ingressi mq 180 angolare. I.B.I. 440 433.

CORSO Siracusa adiacenze libero ingentissimo ingresso camera tinello cucinino bagno. Il Portico 839 5839.

CORSO Svizzera fine ristrutturando ultimi appartamenti 1/2 camere cucina bagno occasione. Il Portico 839 5839.

CORSO Turati libero 4 camere cucina bagni servizi terzo ascensore L. 127 milioni dilazionabili. Tel. 473 0087

CORSO Vigevano adiacenze Alpi libero ingresso camera cucina bagno dilazioni. Il Portico 873.418

CRIMEA apt 541 856 libero via P. Clotilde 2 camere tinello cucinino bagno terrazzo ascensore piano 5° L. 65 milioni.

CRIMEA apt 541.856 libero S. Rita 2 camere tinello cucinino bagno, terzo ascensore mq 62 L. 73 milioni.

CROCETTA via Carlo, 2 camere soggiorno cucina abitabile bagno e lavanderia L. 158 milioni. Tel. 521.2272.

ECOCASA A 588 288 corso Cincinnato signorile recente libero 1° piano salone 2 camere cucinotta biservizi box L. 115 milioni

ECOCASA B 586.088 corso Lombardia libero 2° piano ingresso camera cameretta tinello cucinino servizi L. 58 milioni.

ECOCASA B 588 288 stilco panoramico (Vanchiglia) ingresso 4 camere cucina biservizi box L. 165 milioni.

ECOCASA C 506.455 S. Rita alloggi liberi stesso stabile terzo ascensore 1-2 camere tinello cucinino servizi.

ECOCASA C 506.455 via Frejus libero giorni ristrutt 2 camere cucinetta servizi (45 mq) attuale L. 24 milioni.

ECOCASA D 601.4439 Pozzomato libero un recente palazzina salone camere cucina servizi cantina box L. 68 Milioni.

EREMO villa signorile uni o bifamiliare di saloni 10 vani 3 servizi lavanderia garage portico piscina G.E.A. 519.039.

ESIM libero presso corso Traiano recente piano alto 3 camere tinello cucinino servizi dilazioni. Tel. 513.012.

ESIM libero S. Rita ampio 2 camere tinello cucinino servizi box, dilazioni permute. Tel. 512 912.

ESIM libero S. Salvario ristrutturato 3 camere cucina servizi L. 87 milioni dilazionabili. Tel. 512.012.

ESIM libero via Castelfidardo ristrutturato ampio 2 camere tinello cucinino servizi L. 78 milioni. Tel. 513 012.

EXPOCASE

A - Crocetta libero su corso soggiorno 2 camere cucina servizi ingresso cantina. Dilazioni. Tel 505 208 - 504 393.

EXPOCASE 504.282 corso Grosseto libero ii due alloggi tinello base camere tinello cucinino servizi, L. 41 milioni.

EXPOCASE 504.282 corso Giambone libero panoramico camera cucina servizio ingresso cantina L. 42 milioni. Affare.

EXPOCASE 506.208 presso corso Cosenza libero. 2 camere cucina abitabile servizio ingresso cantina, L. 60 milioni

EXPOCASE 506.458 via Artisti libero. 2 camere cucina abitabile servizio ingresso cantina. L. 56 milioni.

FAILLA & BERTINETTO 741.2874 libero Parella ingresso camera tinello cucinino bagno mq 50, L. 35 milioni.

FAILLA & BERTINETTO 741.2874 libero Bardera Milano: camera cucina bagno, L. 31 milioni, contanti solo L. 9 milioni.

FAILLA & BERTINETTO 741.2874 libero presso via A. di Barnezza ampio: camera tinello cucinino bagno, L. 36 milioni.

FAILLA & BERTINETTO 741.2874 libero corso Duca degli Abruzzi alloggio mansardato mq 90 soggiorno camera cucina bagno, L. 64 milioni dilazionabili.

FAILLA & BERTINETTO 741.2874 libero Barriera Milano ristrutturato 2° piano: 3 camere cucina bagno, L. 63 milioni.

FAILLA & BERTINETTO 741.2874 libero in signorile complesso con parco e piscina corso Traiano: salone camera ampia cucina bagno posto auto, volendo box.

FIMINTER piazza Lagrange libero prestigioso 105 mq piano alto mansarde abitabili posto auto. Tel. 557 0021

FIMINTER Reviglasco Pian Cilegi libero panoramico su 2 piani 2 saloni 4 camere cucina 4 bagni terrazzi giardino 2 box L. 398 milioni. Tel. 557.0021.

FIMINTER Stupinigi via Pisani libero ingresso 4 camere tinello angolo cottura servizi box auto. Tel. 557.0021.

FIRM

libero via Cernaia (Porta Susa) signorile salone 6 camere cucina servizi portineria termoautonomo ottima esposizione. Tel. 501.970.

FIRM 501.970 libero piazza Adriano 2 camere cucina bagno terzo autonomo 2 soli L. 15 milioni contanti, mutuo casa.

FIRM 501.970 libero via Filadelfia camere tinello bagno terzo ascensore L. 43 milioni minimo contanti, mutuo.

FIRM 501.970 libero corso Spezia 2 camere tinello servizio ottimo stato bella casa L. 15 milioni contanti, mutuo.

FIRM 501.970 libero via Cernaia (Porta Susa) signorile 5 camere cucina servizi doppi ingressi divisibile.

FIRM 591.759 libero Giardini Reali 3 camere cucina biservizi panoramico buono stato L. 85 milioni, forte mutuo 9%.

FIRM 505.902 libero centrale via Mazzini eleganti monolocali e servizi terzo ascensore bella casa L. 33 milioni.

FIRM 591.960 libero subito in casa decorosa camere cucina bagno completo senza ascensore L. 350 mila mensili.

FIRM 591.960 libero corso Francia Teleriera panoramico camera tinello bagno L. 8 milioni contanti, rate mensili.

FIRM 505.273 libero Piobesi centro recente palazzino 2 camere cucina bagno box L. 67 milioni minimo contanti.

G.E.A. vende libero corso Vercelli attico di soggiorno camere tinello cucinino bagno terrazzo. Telefonare 519.039.

G.E.A. vende libero corso Toscana attico di camere tinello cucinino bagno ampio terrazzo. Tel. 519.939.

G.E.A. vende libero corso Belgio alloggio di 2 camere salone cucina bagno signorilmente ristrutturato. Tel. 519.939.

G.E.A. vende liberi via Barbaroux ristrutturati a nuovo 4 vani e servizi. Tel. 519 939.

G.E.A. vende libero via Bologna 2 camere cucina bagno in ottimo stato. Tel 519.939.

G.E.A. vende via Nizza liberi ed occupati diverse metrature in stabile d'epoca ristrutturato. Tel 519.939.

GIAVENO villa a schiera 1984 su 4 piani bel soggiorno taverna stile cucina 2 camere 2 bagni mansarda. Tel. 557 834.

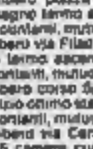

GRIMALDI A corso Spezia adiacenze libero piano alto ampio 3 camere tinello cucinino servizi terrazzino L. 68 milioni dilazionabili. Tel. 505 917.

GRIMALDI corso Monte Cucco adiacenze libero recente piano alto salone 2 camere cucina servizi box. Tel. 505 917.

GRIMALDI corso Monte Grappa adiacenze libero piano alto salone 2 camere cucinino servizi box auto. Tel. 505.917.

GRIMALDI corso Inghilterra adiacenze libero soggiorno 2 camere cucina servizi anche uso ufficio. Tel. 505.917.

GRIMALDI piazza Rebaudengo libero luminoso 2 camere cucina servizi L. 77 milioni 500 mila. Tel. 505 917.

GRUPPO D'ACQUISTO IMMOBILIARE via Guido Reni nuovo salone 2 camere cucina biservizi box mutuo Tel 581.768.

GRUPPO D'ACQUISTO IMMOBILIARE corso Raffaello prestigioso salone 4 camere cucina biservizi. Tel. 582.318.

GRUPPO D'ACQUISTO IMMOBILIARE corso Vittorio 2 camere cucina servizi ascensore L. 52 milioni. Tel. 581.753

GRUPPO D'ACQUISTO IMMOBILIARE Crocetta attico 3 camere cucina servizi ascensore L. 125 milioni. Tel. 582.318.

(continua)

Questa sera l'inizio della manifestazione cittadina

BIELLA GIOCA AL PALIO SEI I RIONI IN GARA PER UNO STENDARDO

BIELLA — La città [illegible] a respirare aria di Medioevo. Il guanto della sfida verrà lanciato questa sera alle 21 nel piazzale dell'ex stazione dove alla presenza, c'è da scommetterlo, [illegible] pubblico di [illegible] grandi occasioni e a un gran tifo prenderà il via il «Palio dei Rioni», alla seconda apparizione in edizione rinnovata.

A sfidarsi per aggiudicarsi l'ambito stendardo, raffigurante un simpatico orso[illegible] (è il simbolo della città), saranno sei delle sette compagini iscritte (ciascuna dovrà sostenere un turno di riposo): Chiavazza dalle spargianti divise rosse, i blu-arancio del Favaro, gli azzurri di Pavignano, i bianco-gialli di San Paolo intenzionati a ripetere il successo [illegible] dodici mesi or sono, i verdi di Vandorno mentre gli arancioni del Villaggio Lamarmora sta[illegible] resteranno ai bordi del campo a studiarsi gli avversari.

Cinque sono le prove in programma per ogni appuntamento che si terrà di volta in volta in [illegible] di una delle compagini partecipanti.

La prima sfida verterà sull'arte, la seconda sulla cultura, la terza vedrà protagonisti i bambini nati nel periodo tra il 1 gennaio '76 e il 31 dicembre '80, la quarta è di carattere sportivo mentre la quinta è definita «speciale» nel senso che pur mantenendo [illegible] carattere allegorico non seguirà un tema predistinato.

In più il quartiere padrone di casa dovrà [illegible]ettere un esame supplementare di carattere culinario nel quale la scenografia (grandi pajoli, scoppiettanti fuochi e [illegible] di legna, artistici piatti) sarà abbinata alla bravura dei cuochi e all'abilità [illegible] saper offrire a partecipanti e pubblico una prelibata portata.

I punteggi ottenuti nelle varie serate [illegible] naturalmente sommati in modo da determinare l'assegnazione [illegible] Palio.

Il primo atto della manifestazione si è tenuto sabato pomeriggio quando a palazzo comunale il comitato organizzatore formato da Fausto Banino, Aldo Bertasso, Tiziano Consalter, Alfredo Delleani, Alfonso Garizio, [illegible] Magliola, Sandro Meraviglia e Pier Giorgio Taramoglio ha riconsegnato al sindaco Luigi Squillario il drappo che spetta alla squadra vincitrice.

Sarà infatti il primo cittadino di Biella a ufficializzare, venerdì 2 ottobre, durante la serata conclusiva, la classifica finale del grande carosello cittadino.

L'appuntamento, con il Palio è a scadenza bisettimanale, ogni martedì e venerdì di settembre: dopo le gare di stasera l'organizzazione delle varie sfide toccherà via via l'11 settembre al Favaro nel piazzale delle cave, il 15 a Chiavazza nel campo delle scuole elementari, il 18 al Villaggio Lamarmora, il 22 a Pavignano al [illegible] sportivo, il 25 al Vernato sul terreno dell'oratorio san Biagio e infine martedì 29 a Vandorno.

r. ayn.

Linea dura dell'opposizione nei confronti della maggioranza pentapartito

SANREMO, SINDACO E GIUNTA DENUNCIATI AL PRETORE

Per omissione d'atti d'ufficio. L'esecutivo non ha convocato il consiglio comunale nei termini di legge (dieci giorni), dopo le richieste, con tanto di firme, di una parte dei consiglieri

SANREMO — L'opposizione ha deciso di adottare la linea dura nei confronti della maggioranza pentapartito di Sanremo e ieri mattina, dopo una serie di esposti e ricorsi al Comitato Regionale di Controllo, ha presentato una circostanziata denuncia nei confronti del sindaco dc Leo Pippione e della giunta.

Il reato ipotizzato dal fir[illegible] della denuncia (8 comunisti ed un esponente del psdi) è quello di omissione di atti di ufficio.

Pippione e i membri dell'esecutivo, secondo la minoranza, non hanno convocato il Consiglio comunale entro i termini previsti. «Termini perentori e quindi inderogabili» afferma il capogruppo pci, Luigi Ivaldi.

La vicenda. Il 12 agosto [illegible], dopo una serie di delibere della giunta relative ad appalti per miliardi, vivacemente [illegible] dall'opposizione, 14 consiglieri firmano una richiesta urgente [illegible] convocazione del Consiglio per discutere il bilancio di previsione 1987. Tredici firme appartengono alla minoranza:

Luigi Ivaldi

Leo Pippione

la quattordicesima, è [illegible] un esponente del psi dissidente, Bruno Marra.

Secondo la legge comunale e provinciale il sindaco ha l'obbligo di convocare il Consiglio comunale entro dieci giorni. Ma c'è Ferragosto [illegible] mezzo e [illegible] data slitta [illegible] e 22 settembre. «Sono quaranta giorni, un'esagerazione. E' una ennesima dimostrazione [illegible] arroganza dell'amministrazione Pippione» protesta il consigliere pci, Carlo Barilla.

Trascorrono pochi giorni e l'opposizione torna alla [illegible]ca e presenta una nuova richiesta di convocazione [illegible] Consiglio comunale. Questa volta l'elenco delle firme è arricchito dalla presenza di altri due esponenti della maggioranza: Filiberto Viani (Nuova Sanremo) e Nuccio Lanteri (dc). All'ordine del giorno la discussione di tutte le pratiche relative agli appalti deliberati dalla giunta in agosto. Opere per miliardi.

Anche qui il termine dei dieci giorni viene disatteso. Il Consiglio, infatti, viene convocato per la prima settimana di ottobre.

«Sono metodi inaccettabili in democrazia» dice ancora Ivaldi. «La denuncia al pretore è la nostra risposta all'arroganza dimostrata e alla poca considerazione della maggioranza nei confronti delle minoranze».

Gian Piero [illegible]

BRA CELEBRA LA MADONNA DEI FIORI UN «MIRACOLO» CHE SI CHIAMA FEDE

BRA — Grande festa ieri per la città di Bra: si onora la Madonna dei fiori ed è venuto anche l'arcivescovo di Torino, Anastasio Ballestrero, per solennizzare l'avvenimento (Bra fa parte della diocesi di Torino).

Il celebre santuario è noto per la prodigiosa fioritura nei mesi invernali [illegible] alcuni pruni selvatici [illegible] sono sbocciati la prima volta quando la Madonna apparve in soccorso di una braidese, Egidia Mathis, importunata [illegible] soldati di ventura.

Era il 29 dicembre 1336. Da allora ogni anno, nei giorni più freddi dell'inverno, le pianticelle [illegible] a fiorire richiamando [illegible] sempre grande interesse e fervore religioso nella popolazione.

Il «miracolo» di [illegible] è già stato studiato [illegible] parecchie commissioni scientifiche e religiose; non ci sono cause particolari che possano spiegare il fenomeno.

Il terreno è normale, le piante sono normali, la fioritura primaverile è normale: tutto è normale ma la fioritura invernale normale non è. Alla gente (e a chi crede) basta questo.

Il santuario braidese oggi è molto conosciuto; pellegrinaggi e visite si susseguono regolarmente per tutto l'arco dell'anno (giungono fedeli soprattutto dal Piemonte, dalla Lombardia, [illegible] vicina Francia e anche da alcune città del [illegible].

Per la [illegible] settembre, festa [illegible] santuario nel giorno della natività [illegible] Maria Vergine, il momento fondamentale di aggregazione, di festa e di culto.

Nonostante le molte altre attività di [illegible] genere non ci sono «rivali», per partecipazione e attaccamento, per questo giorno. Il Consiglio comunale qualche anno fa, tenendo conto della volontà popolare ha dichiarato la Madonna dei fiori patrona della città, «degradando» [illegible] Sebastiano al ruolo di copatrono.

Quest'anno in occasione dell'Anno Mariano sono stati organizzati particolari festeggiamenti e sono in programma diverse attività anche per i mesi futuri.

Il 7 giugno scorso è venuto l'allora ministro Oscar Luigi Scalfaro, notoriamente conosciuto ed apprezzato per la sua devozione mariana, ad aprire l'anno [illegible] grazia braidese.

Ma quest'anno l'appuntamento con la festa della Madonna dei Fiori si colora di un particolare e significativo aspetto religioso e devozionale. Il cardinale Ballestrero infatti ha indicato il santuario [illegible] luogo [illegible] dov'è possibile lucrare l'indulgenza plenaria durante il periodo giubilare indicato dal Papa dal 7 giugno 1987 al 15 agosto 1988.

A Bra convergeranno i fedeli della zona Sud-Est della diocesi di Torino. Gli altri santuari indicati sono quelli della Consolata e di Maria Ausiliatrice (per il distretto Torino città); il santuario di Belmonte in Valperga (Torino Nord della diocesi); il santuario di N.S. Di Lourdes al Selvaggio (Giaveno) ovest della diocesi.

L'indulgenza può essere lucrata, ha detto l'arcivescovo, nel [illegible] di ottobre e maggio (periodi mariani), in occasione delle celebrazioni per la festa patronale, in pellegrinaggio collettivo, con la recita [illegible] preghiere e con i riti penitenziali.

Così, per Bra il festa; [illegible] storica e partecipata processione ha percorso [illegible] vie cittadine aperta [illegible] cardinale, dai rappresentanti del clero locale e con il Consiglio comunale al gran completo in marcia dietro la statua [illegible] Vergine insieme con le centinaia [illegible] fedeli [illegible] tutto il B[illegible].

Michele Davico

GIOIELLI RAPINATI AL MACEF

MILANO — Una serie di furti con destrezza, [illegible] messi da quattro individui abilissimi, rimasti (inizialmente ignoti, hanno gettato il panico tra gli espositori nei settori orificeria, gioielleria, argenteria e [illegible] preziose che affollano i padiglioni 24 e 31 del quartiere Fiera di [illegible]ano, in occasione [illegible] della mostra internazionale del Macef Autunno. Presi di mira gli orafi valenzani, il cui gioiello tradizionale è adorno di pietre pre[illegible]. I malviventi si presentavano negli [illegible] più affollati, e mentre due di loro fingevano interesse per possibili acquisti, gli altri [illegible] vano sparire i pre[illegible]

Montà: l'ha vinto un torinese

PREMIO DI NOVELLA «CARLO COCITO»

MONTA' — E' stato consegnato domenica nel palazzo comunale di Montà il Premio nazionale di novella intitolato al poeta montatese scomparso, Carlo Cocito, alla sua prima edizione. La giuria, presieduta dallo scrittore Franco Piccinelli, ha assegnato il primo premio a Giorgio Luzzi, di Torino, per la novella «Maria Cosa»; il secondo posto si è classificata Giannina Degano, di Pasian di Prato (Udine) con «Herr Franz Josef»; terza Antonella Sarasco di Montegrosso d'Asti con «Filari».

Sono stati inoltre «segnalati» sette autori: Angelica Gallo, [illegible], con «I miracoli della vita»; Marinella Pejracchia, [illegible] Mallé (Cuneo), con «La tromba»; [illegible] Tavoli, [illegible] Cuneo, con «La casa del melo»; Romano Vola, di Piobesi d'Alba, con «Ivan Denisovich»; Sabina D'Andrea, di Montà, con «Senti [illegible]jaza»; Silvana Bedodi, di Cuneo, con «Maria Antonietta», e Vincenzo Tortorelli, di Pozzuoli (Napoli), con «Il bradisismo nell'anima».

Alla premiazione erano presenti il figlio di Carlo Cocito, Franco, come il padre impiegato bancario a Torino, la moglie Ivonne, il fratello Alessandro, ottantenne, che vive a Montà.

Il sindaco di Montà, Vito Vajanta, e l'organizzatore Gianfranco Ballano hanno annunciato che il premio verrà riproposto il prossimo anno data la grande adesione ottenuta con la prima edizione. L'iniziativa intende far conoscere e valorizzare l'opera di Cocito, poeta, scrittore, studioso, autore di raccolte di poesie in italiano «Miti, memorie e riti [illegible] sulla terra» e «Tra bus[illegible] e rovey» (Tra cespi e rovi), in piemontese, nonché del libro «Il cittadino Parruzza», ricerca storica su un pa[illegible] pubblicato [illegible] dai de Studi Piemontesi. Nato a Montà nel 1900, morì a Torino dove visse nel 1983.

Gianfranco Fiori

Per quest'anno in Valle d'Aosta

PREVISTA VENDEMMIA DI OTTIMA QUALITA'

AOSTA — A settembre si fanno le prime previsioni sulla prossima vendemmia ed in Valle d'Aosta «la quantità è buona; per la qualità dobbiamo invece affidarci alle benevolenze del buon Dio», dice Bruno Salbe, presidente della [illegible] cooperativa dei viticoltori del «vino bianco di Morgex e La Salle» e produttore dello «spumante dei ghiacciai», prodotto [illegible] il metodo Champenoise dalle uve bianche che [illegible] a oltre 1200 m di quota in vigneti lambiti per molti mesi dell'anno dai nevai e dai ghiacciai e per questo definiti i più alti d'Europa.

[illegible] effetti quest'anno [illegible] vendemmia in Valle d'Aosta si preannuncia abbondante e di ottima qualità, forse superiore a quella dello scorso anno. «E' chiaro — ribadiscono i vignerons — *tutto dipende dalle condizioni atmosferiche che [illegible] nelle prossime settimane. Se continua così quest'anno [illegible] un vino veramente eccezionale*». Nell'imminenza [illegible] vendemmie, il presidente della giunta regionale Rollandin ha emanato un decreto con il quale vengono fissate le date utili per la raccolta delle uve per le fermentazioni che vanno dal 30 settembre al 25 novembre, fatta eccezione per le fermentazioni in bottiglia o autoclavi, per la preparazione dei vini spumanti naturali e per quelle spontanee dei vini imbottigliati.

Le prime uve ad [illegible] vendemmiate sono quelle della bassa Valle mentre le ultime saranno proprio quelle bianche di Morgex e La Salle che chiudono, verso i primi di novembre, la stagione delle vendemmie. Anche se il termine per la vendemmia è stato fissato al 20 settembre, se le condizioni del tempo lo permetteranno, la raccolta dell'uva non inizierà prima del 25-26 di questo mese. Lo scorso anno furono prodotti in Valle poco meno di 50 mila ettolitri di vino per un [illegible]o d'affari superiore al mezzo miliardo di lire. A prima vista il dato può apparire irrisorio, [illegible] se [illegible] condizioni ambientali dove viene pra[illegible] la viticoltura [illegible], diventa di tutto rispetto. C'è poi da considerare il fatto che meno del 50 per cento del vino prodotto in Valle d'Aosta viene commercializzato, mentre il rimanente viene consumato in proprio dai vignerons, che [illegible] piccola regione sono circa 4000 e di questi solo 1000, quasi tutti associati in cooperative, sono produttori-commercianti.

Ma [illegible] la quantità prodotta e commercializzata, i vini [illegible] d'Aosta «bianchi» e [illegible] sono vini alpini. La [illegible] dei caratteri, [illegible] nell'alcolicità media, il profumo netto nella sapidità un po' rustica li fa ben accompagnare alla cucina [illegible] quale si adatta al corroborante clima di montagna. E' piacevole impegno per gli intenditori, gioiosa curiosità per i turisti verificare la validità [illegible] impressioni personali, l'efficacia degli accostamenti gastronomici nelle fortunate, ricorrenti occasioni delle sagre e dei festival dei vini locali.

Nella bassa Valle predominano i «rossi», di uve Nebbiolo, assortite e profumate con apporto di Freisa, Neyret, Vien de Nus, con i vini Donnas e Arnad-Montjovet. In centrovalle i vini Chambave e Nus che fondono le uve di vitigni locali, ed il principe di essi, il Petit Rouge, il quale primeggia nel Torrette e nell'Enfer d'Arvier. I «bianchi» sono rappresentati dal Muscat di Chambave e dal Malvoisie di Nus, e dagli alti vini di Morgex e di La Salle, dal delicato profumo che ricorda il fieno di montagna, che diastano e rinfrancano, danno il saluto dell'ultima vita, di quella che cresce più in alto, al cospetto dei Giganti delle Alpi.

p. m.

CON IL METODO BLUMSTEIN... SMETTERE DI FUMARE E' FACILE

Oltre l'80% dei fumatori che si è rivolto al Centro Italiano Antitabacco ha smesso di fumare senza difficoltà.

Siamo talmente sicuri dei risultati ottenuti [illegible] il «Metodo Blumstein» che in caso di inefficacia restituiamo interamente quanto da Voi pagato.

[illegible] anche per Voi è arrivato il momento di smettere di fumare approfittate di questa grande iniziativa.

[illegible] chiediamo qualche minuto per visitare e telefonare al nostro Centro dove il nostro personale è a Vostra disposizione per dimostrare con dati concreti senza alcun impegno da parte Vostra quanto qui affermiamo.

L'iniziativa costituisce [illegible]ore prova di serietà con cui il Centro Italiano Antitabacco affronta il problema del fumo nell'interesse di tutti. Si ritiene opportuno porre in evidenza che solo presso il C.I.A. viene praticato il «Metodo Blumstein», l'esclusivo sistema naturale, privo di controindicazioni, e che permette [illegible] di abbandonare il [illegible] fumo [illegible] poco tempo, eliminando problemi fisici legati all'astinenza.

Il Centro Italiano Antitabacco ospita a «Pentation» (Canale 5)

CIA ANTITABACCO

TORINO
Via S. Quintino [illegible]
Tel. 011 544.070 - 510.853
tutti i giorni: orario d'ufficio
il sabato ore 9-12,30

QSS
TURIN SERVICE
[illegible]mpo
le tue foto a dim[illegible]
sotto i tuoi occhi

MALATTIE [illegible] RESPIRATORIO
A CARATTERE ASMATICO
Il Dr. CARLO BURATTI
riceve in
Biella - Torino - Genova
Per appuntamento
telefonare a: 015 22.915
Aut. Ord. Prov. VC n. 49 del 28-5-86

INFORMAZIONE PUBBLICITARIA

Cosa fare contro la calvizie

Il 60% [illegible] coloro che perdono i capelli possono [illegible] trattati con [illegible] - [illegible] restante può essere recuperato tramite l'innesto di capelli artificiali, una esclusività CIMET, a livello mondiale

Da molti anni ormai la vita sociale dell'uomo moderno, nelle sue quotidiane necessità di lavoro, impone doveri precisi non [illegible] nel campo professionale ma anche in quello estetico, che ormai è uno dei fattori determinanti [illegible] vita moderna.

Devono quindi essere evitate le prime impressioni sfavorevoli, suscitate da disordine, trascuratezza nel vestire, barba lunga e [illegible] una capigliatura povera [illegible] veramente a posto, pertanto, ci dà un senso di sicurezza e [illegible] fa sentire a nostro agio.

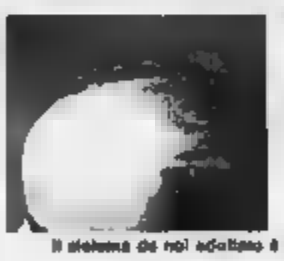

Il sistema da noi adottato è indolore, rapido e risolutivo

[illegible] al Centro CIMET

Per avere conferma, nel campo statistico, di quanto detto, mi sono indirizzato verso una autorevole organizzazione specializzata nel trattamento dei capelli: il Centro CIMET. Il Direttore [illegible] sopraddetto Istituto mi ha dichiarato: «In Italia migliaia di donne e uomini con capelli deboli e fragili, e niente affatto sani, sottoponendosi ai nostri trattamenti li hanno irrobustiti e salvati. La caratteristica più importante della calvizie sia nel fatto che è progressiva, comincia di [illegible]no con forfora e prurito; ed è irreversibile a meno che non si prendano dei provvedimenti efficaci ed appropriati».

Ho potuto accertare che le persone che si presentano alla sede del Centro CIMET e [illegible] sottopongono all'esame (completamente gratuito) si dividono in due gruppi.

«Trattamento»

Al primo gruppo appartengono persone affette da problemi trattabili quali stempiatura precoce e progressiva, calvizie ereditaria di capelli (unti[illegible] e fragili, secchi e sfioccosi), aumentata seborrea del cuoio capelluto, sua alterata vascolarità e mobilità per mancanza di circolazione sanguigna e diminuito apporto nutritivo. I Centri di tricologia avanzata s.r.l. dispongono in questo caso di ben 45 formule [illegible], a seconda [illegible] ogni tipo di esigenza, utilizzabili tramite trattamenti controllati per ottenere la normalizzazione progressiva del cuoio capelluto e l'irrobustimento dei capelli.

Nel secondo gruppo si inseri[illegible] coloro che hanno una [illegible] pronunciata o totale e che possono rinnovare la propria capigliatura con il si[illegible] esclusivo CIMET. Si prevede, così, l'infoltimento graduale dei capelli, permettendo l'integrazione di questi con i capelli preesistenti.

La CIMET ha scelto per voi: garanzia, perfezione, sicurezza

Ancora una volta la CIMET è in prima fila nel presentare l'ultimo ritrovato nel campo dei capelli artificiali. E' una «innovazione tecnologica che [illegible] tutte le riserve e le difficoltà che si sono incontrate nella fase iniziale di tale metodica e di cui la CIMET ha [illegible]siva per l'Italia e per il resto del mondo.

In particolare teniamo a sottolineare i sottospecificati punti:

1) Ogni lavoro eseguito è coperto da una polizza stipulata con l'ASSITALIA n. 736021834333. Questo, a maggiore tutela della Clientela per qualsiasi, pur minimo, inconveniente verificantesi.

2) Della fibra è stata ottenuta dopo laboriose [illegible], ricerche ed esperienza applicative ed è coperta da brevetto per la salvaguardia [illegible] procedura e [illegible] composizione chimica.

3) Il risultato che ne deriva è qualitativamente inaspettabile e l'integrazione che si ottiene con i propri capelli è assolutamente perfetta.

Come fare?

Come si deve fare per poter usufruire della nuova scoperta?

E' semplice: basta recarsi in uno dei numerosi Centri Ci[illegible] che operano in Italia dove potranno essere affrontate e risolte tutte le problematiche. Questi primi incontri, come nella tradizione della CIMET, sono sempre gratuiti.

i. n.

Si fa presente che la CIMET riceve dalle ore 10,00 alle ore 13,00 e dalle 15,30 alle 19,30. Si consiglia di prenotarsi lasciando l'appuntamento per telefono

[illegible]
tricologia avanzata s.r.l.
TORINO - Via Roma [illegible]
Tel. (011) 830.214
NOVARA - Via Torelli 3/1
Tel. (0321) 450.615

I Laboratori tricologici CIMET s.r.l. sono presenti in queste città:
Roma - Pescara - Napoli - Bologna - Bari - Cagliari - Milano - Sassari - Novara - Catania - Messina - Genova - Firenze - Verona - Palermo.

Un'altra nave-pirata bloccata a Bari con della droga a bordo

LA «BOUSTANY» DOVEVA IMBARCARE LE MINE I BORLETTI NEGANO «NON SAPPIAMO NULLA»

BARI — La «Boustany», la nave libanese [illegible] al largo di [illegible] con armi a bordo nella notte [illegible] 12 e 13 [illegible] ora sotto sequestro nel porto barese, doveva imbarcare mine nel capoluogo pugliese. Questa ipotesi comincia a delinearsi come la più verosimile tra le cause che hanno guidato il mercantile [illegible] sua rotta tirrenica al Basso Adriatico. A [illegible] c'è una [illegible] di spalette per [illegible] che aveva rapporti d'affari [illegible] «Valsella».

[illegible] sa comunque ormai con certezza che la «Boustany» navigava [illegible] accogliere armi e munizioni per [illegible] di combattimento mediorientali. Materiale che veniva pagato con droga. Probabilmente [illegible] due chili di eroina pura al cento per cento, i 25 chili di hashish e i 30 grammi di cocaina trovati a bordo della nave.

Non è escluso che un rappresentante di un'organizzazione [illegible] mediorientale fosse sulla «Boustany» ed ora si trovi nel carcere di [illegible] insieme agli altri 18 arrestati, i componenti dell'equipaggio.

Infatti gli inquirenti stanno tentando di stabilire la vera identità di un clandestino che era a [illegible] al momento dell'arrembaggio di carabinieri, polizia e Guardia di Finanza, e che tentò di fuggire. [illegible] Ram Sikandar Khan, [illegible] anni, pakistano. Almeno questa è l'identità che l'uomo ha fornito e che risulta sul passaporto in suo possesso. Il sospetto è che siano entrambi falsi.

Confermata la [illegible] a [illegible] di Aldo Anghessa, il mediatore italo-svizzero [illegible] traffico d'armi e ricercato perché colpito da ordine di cattura. Sconcertante il mistero intorno a questo singolare [illegible] taggio, soprattutto sul suo vero ruolo in tutta la vicenda. La sua presenza a Bari ha tutta l'apparenza di una trappola preparata accuratamente, ed è forse il perno del dissidio tra magistratura barese e di Massa. E' giunto il giorno prima dell'arrivo della «Boustany» [illegible] preso alloggio all'hotel «Majesty» alle porte della città, sulla tangenziale Sud. Aveva con sé una sacca e una borsa. E' quest'ultima, piena di documenti preziosi per l'inchiesta, che ha abbandonato nella [illegible] d'albergo, scomparendo senza pagare il conto poco prima dell'arrivo dei carabinieri giunti appositamente da Massa Carrara in missione speciale.

Ferdinando Borletti

I dubbi su questo strano episodio sono ancora tanti. Come mai l'Anghessa fugge abbandonando prove così vistose? Come mai gli inquirenti di Massa Carrara [illegible] con esattezza dove il [illegible] si trovava e in quale stanza d'albergo, la [illegible] 19? Qualcuno parla di servizi [illegible] stra[illegible] qualche altro di soffiate nella lotta tra cosche rivali nel traffico, qualche altro ancora di prove appositamente lasciate. Intanto stanotte un battello battente bandiera panamense è stato intercettato dalla Finanza al largo di Bari. Pare che a [illegible] avesse stupefacenti. Si [illegible] di un episodio che non sembra [illegible] alcun rapporto [illegible] la vicenda [illegible] «Boustany».

Vito Cimarrusti

MASSA — Giovanni e Ferdinando Borletti negano, respingono le accuse. Ma quello di ieri più che un interrogatorio è sembrata una conversazione, una prima presa di contatto. «Siamo innocenti», dichiarano. I re [illegible] mine, difesi — come tutto [illegible] staff [illegible] «Valsella» — dagli avvocati Alberto Dall'Ora, Gianni [illegible] e Claudio Barbieri. Due giorni [illegible] cella pare non li abbiano innervositi.

L'interrogatorio, avvenuto presso [illegible] dei carabinieri [illegible] La Spezia, è durato poco meno di mezz'ora. Il procuratore di Massa, Panebianco, non ha subito fattuali documenti e [illegible] le trascrizioni delle registrazioni telefoniche.

Primo ad essere ascoltato il padre Ferdinando, poi il figlio Giovanni. Nei confronti dei membri della «Valsella», secondo quanto dichiarato dall'avv. Dall'Ora, pare non si sia ipotizzato il reato di associazione per delinquere.

Di che [illegible] dunque accusati i Borletti? [illegible] aver *portato* [illegible] *venduto* e quindi *esportato* [illegible] *Paesi belligeranti, e in particolare* [illegible] *Siria, facendole transitare verso* [illegible] *neutrali* [illegible] *Spagna,* [illegible] *Turchia e la Nigeria, partite* [illegible] *armi da* [illegible] *mine* [illegible] *genere, esplosivi e altro materiale bellico* [illegible] *milioni di dollari,* [illegible] *senza autorizzazione* [illegible] *ministero del Commercio estero e particolare in divieto alla prescrizione del decreto ministeriale che regola* [illegible] *vendita all'estero».*

L'ordine di [illegible] i Borletti della vendita non solo di mine di loro produzione, ma anche di altri tipi di [illegible] e munizioni. Se ciò fosse [illegible] sarebbero dentro fino [illegible] collo. Ma al «rinfuso» di [illegible] del magistrato, la eco [illegible] prof. Dall'Ora: «*Di questo* [illegible] *polverone resterà alla fine molto poco, non sarebbe d'altra canto la prima volta*».

Della fase più scottante dell'inchiesta, però, le intercettazioni telefoniche, si parlerà soltanto oggi. [illegible] I due Borletti hanno sostenuto di aver sì venduto le mine, ma di essersi attenuti strettamente e scrupolosamente alle disposizioni di legge. Confermati da parte loro solo i contratti stipulati legalmente, per diversi milioni di dollari, con la Nigeria. E se poi le [illegible] hanno imboccato la «rotta» della Siria, dell'Iran e dell'Iraq il problema esula dalla loro responsabilità. «*Noi* [illegible] *ne sappiamo assolutamente* [illegible]».

Dopo i «vip» [illegible] mondo economico italiano, sono [illegible] ascoltati i funzionari [illegible] «Valsella». Marcello De Marco e Pio Lauro. Si dichiarano anch'essi del tutto estranei alla vicenda. Restano ora da interrogare i due dirigenti: Giuseppe Costa e l'amministratore delegato Paolo Torsello, [illegible] anni, costituitosi domenica mattina ai carabinieri [illegible] di [illegible]. Il magistrato Augusto Lama, che ha avviato l'inchiesta, [illegible] da parte del la[illegible] mano al procuratore di [illegible] Panebianco, a bordo di un elicottero militare ha lasciato ieri, con il [illegible] lamello Giuseppe Lepore, la Toscana alla volta [illegible] di Bari. E' presumibile che [illegible] dri- della «Boustany Ope» sequestrata [illegible] il famigerato carico di armi e droga, siano usciti altri interessanti reperti. Armi? Documenti? [illegible] forse [illegible] prova identità di alcuni dei diciotto uomini di equipaggio? Si sospetta [illegible] fatti [illegible] siano [illegible] [illegible] personaggi-chiave [illegible] terrorismo mediorientale.

E in tutto [illegible] incredibile *affaire* si parla intanto a Palazzo di Giustizia [illegible] Massa di nuove comunicazioni giudiziarie. Nell'inchiesta del dottor Lama, fra i reati addebitati agli arrestati, quello di associazione per delinquere di stampo [illegible] riguarda gli imputati: Aldo Anghessa, ancora latitante, personaggio di spicco nel mondo dei mediatori; i Bellotto, titolari a Massa [illegible] [illegible] import-export «Eurogros»; i trapanesi Minore e alcuni arabi.

Donatella Bartolini

Il «mercato d'armi» previsto per il maggio '88

«NO ALLA MOSTRA DI MORTE» A GENOVA CRESCE LA PROTESTA

GENOVA — La giunta regionale ligure dovrebbe [illegible] se autorizzare o [illegible] la settima [illegible] della Mostra navale bellica prevista alla Fiera internazionale per il [illegible] [illegible]ré.

La decisione è slittata più volte, [illegible] ora l'azione di protesta guidata [illegible] Centro ligure di documentazione per la pace [illegible] farà vigorosa sull'onda delle polemiche per l'invio [illegible] navi da guerra italiane nel Golfo Persico e per lo scandalo legato alla vicenda [illegible] traffico illegittimo di armi [illegible] perto dalla magistratura di Massa. Sono stati organizzati sit-in davanti alla [illegible] gione, raduno in piazza De Ferrari e altre zone [illegible] centro per distribuire manifestini. Il tutto accompagnato da pesanti slogans [illegible] «*una mostra che* [illegible] *propone di vendere strumenti* [illegible] *guerra proprio in un momento* [illegible] *cui questo tipo di commercio, diretto o trasversale che sia, sta rivelando i suoi inconfessabili misteri e suscita grande sdegno e roventi polemiche in tutto il Paese*».

Il presidente della [illegible]ta regionale, Rinaldo Magnani, [illegible] ha ricevuto gli esponenti del dissenso e si è riservato [illegible] decidere oggi.

Ma potrebbero esserci ulteriori ritardi: alcuni consiglieri, infatti, hanno invitato Magnani a riferire alle competenti [illegible] consiliari prima di assumere qualsiasi decisione [illegible] svolgimento o sulla soppressione della Mostra, che ogni due anni richiama a Genova esperti [illegible] attrezzature [illegible] belliche provenienti [illegible] tutto il mondo e, in particolare, [illegible] Paesi arabi e dell'America latina, notoriamente i maggiori acquirenti di armi.

La rassegna delle produzioni belliche in programma nel capoluogo ligure è apertamente contestata dalle associazioni pacifiste. L'ultima decisione spetta alla giunta regionale

Per [illegible] no deciso, assoluto [illegible] — sostenuto da manifestazioni [illegible] piazza che si svolgono anche oggi — si [illegible] apertamente dichiarati anche molti partiti: il pci, la sinistra indipendente, i verdi e democrazia proletaria.

Dicono gli oppositori: «*E' assurdo che, com'è successo in passato, la mostra bellica venga normalmente autorizzata come se si trattasse del Salone nautico o* [illegible] *una esposizione floreale. Qui si tratta di strumenti di morte, per* [illegible] *più spesso comprati da* [illegible] *Paese in pace e finiti, con i mercenari ormai noti, a un Paese in guerra*».

I «pacifisti» fanno anche notare amarezza di aver [illegible] puto di una grande partecipazione alla Fiera di Genova [illegible] delle più grandi fabbriche di armi d'Europa e degli Stati Uniti. A Roma il deputato [illegible] lista verde Rosa Filippini, [illegible] in Liguria, ha rivolto interpellanze ai ministri della Difesa e del Commercio con l'estero (i due dicasteri ai quali tocca la responsabilità [illegible] delle [illegible] di vendere armi «made [illegible] Italy» fuori [illegible] confini [illegible] tra l'altro una decisione [illegible] tutto [illegible] il patrocinio che [illegible] concesso nelle [illegible] edizioni dal governo.

Ma [illegible] contestazione della Mostra genovese e la richiesta implicita di bloccare le industrie belliche italiane comporta una domanda: cessare la produzione delle armi comporta automaticamente la perdita di posti di lavoro? «*Un falso problema* — affermano i sindacati —, *basterà intervenire con adeguati finanziamenti per la riconversione delle fabbriche che ora producono morte*». Ma si tratta di un problema enorme, che ha alle spalle affari per migliaia di miliardi e che non può avere una risposta definitiva solo a Genova.

Un primo passo avanti in una direzione piuttosto che nell'altra verrà comunque dalla decisione che nelle prossime ore maturerà negli uffici della giunta regionale genovese.

g. c.

[illegible] MACCHIA [illegible] UN ANNO [illegible] 4 MESI [illegible] UN VITA

[illegible] — Eccezionale evento in un paese della provincia [illegible] Messina. Una donna, Rosaria Alessandro, 25 [illegible], della frazione «Scala» di Patti, incinta di quattro [illegible], ha abortito in casa. Il [illegible], Cono Salpietro, ha [illegible] chiamato una autoambulanza [illegible] far trasportare la moglie in ospedale. L'infermiere, oltre alla donna, ha prelevato [illegible] il feto e lo ha riposto in un sacchetto di plastica allo scopo di farne certificare la morte. Ma il feto è giunto vivo all'ospedale [illegible] Patti e i medici [illegible] hanno [illegible] l'immediato trasferimento [illegible] Messina, presso il Policlinico. Anche se non [illegible] nutrono grandi speranze sulla sopravvivenza del feto, posto in una incubatrice, i medici stanno comunque compiendo ogni sforzo per [illegible] tenerlo [illegible] vita. C'è un solo caso al mondo conclusosi felicemente, in Australia.

Danni per due miliardi di lire nell'incendio [illegible] Centro selezione mobili Lunardelli

LA FIRMA DEL RACKET NEL ROGO DEL MOBILIFICIO

Taniche di benzina sono state trovate vicino ai capannoni distrutti

Biella. Il [illegible] completamente distrutto [illegible] fiamme

BIELLA — Potrebbe essere di origine dolosa l'incendio che nella notte tra domenica e lunedì ha distrutto i due capannoni del Centro selezione mobili Lunardelli, [illegible] proprietà di Romeo Lunardelli, situato a Verrone, [illegible] a [illegible] [illegible] chilometri di Biella, lungo la Trossi, la statale che collega il capoluogo laniero a Vercelli.

Anche se [illegible] vicenda viene mantenuto il più stretto riserbo ieri sera è trapelata la voce che sarebbe stata aperta un'inchiesta per stabilire le cause all'origine del disastroso incendio.

Sul luogo dove si sono sviluppate le fiamme nella giornata di ieri si è recata [illegible] pattuglia di carabinieri della stazione di Candelo, competente per territorio, per il sopraluogo [illegible] rito, che ha redatto i relativi verbali.

Stando alle dichiarazioni di alcuni testimoni (la notizia non è confermata in quanto [illegible] inquirenti sui risultati della visita mantengono il più [illegible] riserbo) pare che in prossimità del mobilificio, uno dei più noti del Biellese, siano state rinvenute [illegible] paio di taniche vuote [illegible] benzina. Sarebbe [illegible] conferma che l'incendio ha origine dolosa.

L'inchiesta adesso dovrà accertare [illegible] i contenitori erano di proprietà [illegible] Lunardelli e si trovavano nella stradina interna circostante [illegible] complesso precedentemente all'incendio o se invece sono state lasciate da chi, eventualmente, ha appiccato il fuoco.

Un altro particolare potrebbe [illegible] rilevante nello sviluppo delle indagini. Stando a quello che si mormora [illegible] Verrone [illegible] tratta sempre di dichiarazioni riportate in quanto sull'andamento dell'inchiesta viene mantenuto il segreto d'ufficio) una pattuglia di guardie notturne avrebbe ispezionato [illegible] rilevare nulla di sospetto. Il Centro selezione Lunardelli alle ore 2,50, circa mezz'ora prima che le fiamme divampassero [illegible] nel [illegible] gli investigatori riuscissero a dimostrare l'origine dolosa dell'incendio chi è il responsabile? Anche questo è un interrogativo che l'inchiesta dovrà accertare e su questo punto circolano le voci più strane. C'è anche chi parla di uno «sbarco» in grande stile degli uomini del racket nel Biellese.

Oltre a quella dell'origine dolosa gli inquirenti stanno comunque battendo altre piste e al momento si ritiene altrettanto valida la supposizione che all'origine [illegible] tutto ci sia [illegible] un guasto all'impianto elettrico, che ha provocato un corto circuito.

La merce [illegible] esposizione (alcune centinaia di articoli di arredamento) in gran parte in legno ha indubbiamente favorito il propagarsi del fuoco che [illegible] pochi minuti ha trasformato uno dei principali centri commerciali in un enorme rogo.

I danni ammontano a circa due miliardi: infatti oltre ai Lunardelli (i due capannoni [illegible] quasi settemila metri quadrati [illegible] stati quasi completamente distrutti) il calore e il fumo hanno provocato gravi conseguenze nell'attiguo magazzino di una fabbrica [illegible] confezioni, l'Alta Moda, amministrata da Pier Giorgio Viotto.

Decine e decine [illegible] capi di alta qualità. In particolare abiti da sposa, [illegible] valore [illegible] circa 300 [illegible] [illegible] sta[illegible] irrimediabilmente rovinati.

Roberto Eynard

NOVARA: UCCISE MOGLIE E AMANTE IL PROCESSO NELLA PRIMAVERA '88

NOVARA — [illegible] farà nella prossima primavera il processo per il delitto [illegible]. Lo afferma il giudice istruttore Roberto [illegible] subentrato al sostituto procuratore [illegible] Repubblica Luciano Lamberti che aveva per primo analizzato il «caso» e interrogato il duplice omicida.

Pava si dice convinto che non [illegible] saranno tempi lunghi e che il ragioniere del provveditorato agli studi [illegible] Novara, responsabile [illegible] morte della moglie e dell'uomo che secondo [illegible] gliela [illegible] portata via, comparirà [illegible] [illegible] alla corte d'assise cittadina. Per quanto riguarda l'istruttoria il giudice Pava non rilascia dichiarazioni, ma l'impressione generale è che sia quasi pronto a formalizzare il rinvio a giudizio.

Di Alfredo Pensavalle, 40 anni, impiegato nella ragioneria [illegible] provveditorato agli studi, e dell'allucinante duplice [illegible] del 15 luglio [illegible] parla ancora tutta la città. Novara, piccolo centro tranquillo e raramente coinvolto [illegible] fatti di cronaca nera, subì una scossa di [illegible] shock alla notizia del gravissimo fatto.

Molti, specie nell'ambiente scolastico, conoscevano sia il ragioniere-omicida che la moglie, Giuseppina Zappia, [illegible] anni, professoressa [illegible] lettere, uccisa a rivoltellate la sera del 15 luglio nella casa di viale Dante dove [illegible] abitato [illegible] [illegible] prima [illegible] separazione e dove risiedeva [illegible] i due figli Ennio, 14 anni, e Francesca, 11.

Abbastanza nota a Novara anche l'altra vittima, Giuseppe Trombini, 53 [illegible], ucciso anche lui a colpi di rivoltella nell'appartamento della Zappia. Delitto d'onore? Forse. E ad accreditare tale tesi c'è l'origine meridionale [illegible] Pensavalle. Ma forse [illegible] che altro è stato un delitto dettato dalla disperazione esasperata fino [illegible] follia. Il ragioniere, infatti, non era mai riuscito ad accettare la separazione (chiesta ed ottenuta da Giuseppina Zappia) e la conseguente rinuncia ai figli. Dal momento della [illegible] a quello del l'omicidio (poco più di due mesi) Alfredo Pensavalle aveva tentato disperatamente di lottare contro una situazione che definiva «assurda».

Alfredo Pensavalle

In altre parole aveva reagito nel peggiore dei [illegible]. Era andato ad abitare in una stanzetta assai vicina a quella che riteneva [illegible] sua» e continuava a contattare la moglie chiedendole [illegible] tornare con lui. La [illegible] del dramma aveva visto nei pressi di viale Dante Giuseppina Zappia assieme al Trombini. L'atteggiamento dei due, come il ragioniere ha raccontato subito dopo il suo folle gesto, [illegible] lasciava molti dubbi.

[illegible] era [illegible] [illegible] nell'appartamento della moglie con l'intenzione di tentare ancora [illegible] volta di convincerla a tornare [illegible] con lui. Ma evidentemente quanto aveva visto prima [illegible] già sconvolgendogli [illegible] mente. [illegible] figlia Francesca che [illegible] aveva aperto la porta, aveva detto di andare a trovare una compagna che abita nelle vicinanze. La bambina aveva [illegible] ma prima, così come le era stato [illegible] comandato [illegible] madre; aveva avuto [illegible] di chiudere a chiave tutte le [illegible] dell'appartamento lasciando il padre nel piccolo salone che fa [illegible] disimpegno. Questo particolare doveva pochi minuti dopo essere fatale alla Zappia che non aveva avuto via di scampo.

Quando la professoressa arrivò in casa ci fu la prima violenta discussione [illegible]. Poi, [illegible] invito [illegible] Pensavalle, la donna telefonò al Trombini. Credeva forse che [illegible] facendo [illegible] sarebbe stato un ultimo, decisivo chiarimento e che alla fine Alfredo Pensavalle l'avrebbe lasciata in pace. Non [illegible] era resa conto che nella [illegible] aleggiava [illegible] la [illegible]. L'arrivo, pochi minuti dopo, di Giuseppe Trombini aggravò la tensione già altissima. Stando [illegible] racconto [illegible] Pensavalle bastarono poche parole [illegible] quelle che lui vedeva come un «intruso» per (argli perdere ogni controllo. Trombini gli avrebbe infatti detto che quella [illegible] era più casa sua e che avrebbe fatto bene ad andarsene.

Scattò allora la follia, sotto forma di furia omicida. Forse il ragioniere la covava dentro da tempo. Forse per questo aveva nel borsello la pistola e i due caricatori.

Il primo ad essere colpito fu Giuseppe Trombini. Pensavalle gli vuotò contro un caricatore. Mentre qualcuno telefonava alla polizia, Pensavalle ricaricò l'arma e andò in cerca della moglie e la uccise nel bagno.

Marcello Sanna

Fratello del «boss» Di Cristina

UCCISO IN PIAZZA DA UN SICARIO

CALTANISSETTA — Antonio Di Cristina, 49 anni, fratello [illegible] «boss» mafioso Giuseppe, è stato [illegible] ieri [illegible] a Riesi, dove abitava. La vittima era seduta dinanzi al Circolo Unione, nella piazza principale [illegible] paese e dava le spalle [illegible] [illegible]. Un solo sicario si è avvicinato all'uomo e gli ha sparato, quasi a bruciapelo, una decina [illegible] colpi; poi gli ha accostato la pistola alla nuca per un ultimo colpo di grazia. Il sicario è fuggito per un primo tratto [illegible] strada a piedi; di corsa [illegible] un vicolo in salita, che termina [illegible] una [illegible] di scale, [illegible] ai piedi lo attendevano [illegible] complice su un'auto.

Antonio Di Cristina, [illegible] padre [illegible] un figlio di 19 anni, insegnante, era stato nei primi Anni 60 sindaco democristiano di Riesi. Suo fratello Giuseppe era divenuto il [illegible] della mafia di Niscemi nel '57, ereditando la carica dal padre Francesco.

Giuseppe [illegible] Cristina [illegible] ucciso [illegible] [illegible] solo sicario, [illegible] vari colpi di pistola, la mattina del 5 maggio del 1978 a Palermo, in via Michelangelo.

Alcuni mesi prima di essere ucciso Giuseppe Di Cristina aveva fatto importanti rivelazioni sull'assetto e sulla struttura della mafia ad un ufficiale dei carabinieri. Alla vigilia di questa «confessione» Giuseppe Di Cristina era sfuggito ad un agguato, nel corso del quale furono uccisi, nelle campagne del Nisceno, due uomini che lo proteggevano. Prima funzionario della Cassa di Risparmio, in seguito cassiere di un ente pubblico regionale Di Cristina era stato arrestato per la prima volta nel 1971 quale mandante dell'assassinio, avvenuto nell'ospedale civile di Palermo, di Candido Giuri. Ida da questa accusa venne poi assolto.

I funerali di Giuseppe Di [illegible] ebbero [illegible] epilogo giudiziario: 49 dipendenti dal [illegible] di Riesi furono processati per interruzione di servizio e poi assolti: avevano partecipato alle esequie trascurando il lavoro.

Il 7 marzo del 1978 il minore dei tre fratelli Di Cristina, Angelo, [illegible] anni, [illegible] ridotto in fin di vita nei [illegible] [illegible] aggiustato identico a quello che ha ucciso Antonio.

VI PRESENTIAMO

QUELLI DELLE BANCARELLE DI LIBRI

DA VIA PO A CORSO SICCARDI: CULTURA A META' PREZZO PER TUTTI

Tra le bancarelle dei libri si sta bene. Si può anche arrivare la mattina presto con la borsa piena dei propri giornaletti, magari con le orecchie e senza qualche pagina, e cercare di rivenderli o barattarli come ai tempi di una volta. E poi il bancarellaio. Di solito figura centenaria lì da sempre, là della sua età reale: c'è sempre stato in quel posto, in quell'angolo a vendere gli stessi libri. Il bancarellaio è figura mitica, senza che lui e noi ce ne accorgiamo. Conversare è parte integrante dell'acquisto del libro, rivista o giornalino: non ci si sente obbligati a disquisire del libro tecnicamente, professionalmente, al è alla stessa altezza insomma. Con lui la conversazione è gesto familiare e ripetuto di portone, bar o giardino.

Per incontrare i bancarellai potevamo dire andare in corso Siccardi dove ha sede il mercato del libro usato più noto della città. Ma abbiamo girato alla ricerca di altri personaggi: due li abbiamo incontrati in via Po, un altro tra banchi di frutta e di vestiti, un altro ancora all'angolo di una via con una bancarella solitaria. Chiacchierando con loro osservavamo la gente che s'avvicinava, sfogliava libri, si muoveva a proprio agio nel paradiso della cultura riciclata: è molto bella una Torino così.

Maria Giulia Alemanno

Roberto Macerata

Allievo di Franco Fiorini da cui ha imparato il mestiere per circa tre anni, Roberto Macerata, un po' di liceo artistico alle spalle e il mito Anni Settanta di una vita «on the road», ha poi deciso di mettersi in proprio: l'ha fatto nella tradizione dei grandi solitari e ha rilevato una bancarella isolata, quella che guarda i vecchi platani dei giardini Lamarmora. Oltre ai clienti arriva spesso qualche amico. Ma anche da solo Roberto è in buona compagnia: «*Leggendo* — a lui legge molto, una volta saggi, adesso in prevalenza romanzi — *il tempo passa più in fretta, sei sempre con qualcuno che ti spiega come devi vivere*».

«*Di solitari e soli* — afferma — *in città ce n'è un buon numero. Lo sono anche i maniaci del libro, i collezionisti che cercano in continuazione il pezzo raro e spendono la metà dello stipendio in carta stampata. Io sono molti matti che sostano sulle panchine qui davanti e poi capitano da me per scambiare due parole e chiedere qualche soldo*».

Trentaquattro anni e una madre pittrice che ama un poco per questo figlio esposto ai quattro venti: «*La bancarella è un'immagine precaria e una mamma, anche se artista, è in primo luogo una mamma*». Roberto Macerata spera un giorno di aprire una libreria: «*Per farlo contento* — dice — *ma anch'io sono un po' stanco della confusione, delle troppe persone che passano*».

QUI C'E' ANCHE UN ERMES CHE VENDE CHIMICA ANTICA

Se volete che Aldo Ermete Grosso si volti, chiamatelo Ermes, cioè col nome che i genitori abituati a vivere in mezzo ai libri avrebbero voluto dargli.

«*Da piccolo* — racconta — *giocavo su montagne di libri. I libri ho sentito parlare per trentadue anni. Non ho smesso di fare il programmatore come eccomi in corso Siccardi a continuare il mestiere di famiglia*».

Nelle due bancarelle si sono succeduti prima il padre, poi la madre, dopo aver venduto a lungo, sola, di mano ai giardinetti Lamarmora.

Adesso la signora Angela aiuta il figlio nell'acquisto di tecnici e scientifici che caratterizzano il loro stand e lo sostituisce all'ora di pranzo.

Aldo Ermes Grosso

«*Ma in inverno mio madre non verrà più più* — dice Ermes — *Ne ha trascorsi troppi di inverni al freddo, rifugiandosi ogni tanto in questo pabbiolito nel tentativo di scaldarsi. Ora è giusto che si riposi*».

La bancarella dei libri è un punto di riferimento per gli ricerca di notizie che non si trovare certi vecchi testi di chimica industriale che riportano formule e procedimenti dimenticati e capita anche di dei piccoli tesori : i volumi quasi sulla produzione della birra che è un soffio se ne sono andati negli fatti di intenditore.

PARLA IL VETERANO: DAL 1946 AMA E RIMPROVERA QUESTA CITTA'

Anche Sergio Arneodo è d'arte. Bancarellaio-editore padre e libraio nonno: «*Dal 1870 per generazioni* — dice — *la mia famiglia ha pubblicato il Gran Pescatore di Chiaravalle e lo stesso vivo le bancarelle almeno quarant'anni*».

Ricorda le atmosfere di piazza San Carlo nel alla vigilia di Natale quando le bancarelle dei libri smontavano all'una per aspettare eventuali clienti che uscivano a messa di mezzanotte e si tornava a casa a piedi: «*Il lavoro itinerante* — spiega — *era più faticoso e maggior possibilità di avvicinare gente alla realtà del libro*».

Nei suoi scaffali anche nuovi.

Sergio Arneodo

«*Ho incominciato trattando solo l'usato e il libro d'antiquariato. Ma i tempi cambiati ed è sempre più difficile reperire volumi interessanti. Non tratto mai libri esteri, credo che un certo pubblico si orienti verso i tascabili che abbiano buoni titoli a buoni prezzi*».

Che cosa leggono i ragazzi?

«*Ancora di classici: i veri scrittori mai moda*».

Un aiuto a Sergio Arneodo lo danno la moglie e la mamma, la signora I due figli no, preferiscono un altro lavoro: «*Queste sono scelte faticose. E' un mestiere che bisogna sentire molto, altrimenti gli inverni sarebbero insopportabili. Ma non saprei fare a meno. Mi piace l'idea che ogni giorno vengono qui ragazzini, persone anziane, immigrati che tentano di scacciare solitudine quattro chiacchiere davanti ai libri: ho un cliente che non ha mai piede in libreria, è un uomo del Sud che capita da me quasi ogni giorno per cercar libri di lanti e di chiese e forse solo per parlare*».

«*Di conversare, d'incontro* — conclude — *la gente ha una gran necessità: ci vorrebbero più spazi per i cittadini, più isole pedonali, più luoghi di recuperare il piacere di stare insieme su una piazza — perché no? con molte bancarelle di libri — che la grande città ha troppo a lungo cancellato*».

ECCO I BAFFI PIU' FAMOSI DI TORINO SONO QUELLI (ENORMI) DI FIORINI

C'è figura che è difficile immaginare lontana da Siccardi anche se il suo aspetto è quello di un personaggio di Macondo: Franco Fiorini potrebbe essere Melquiades, lo zingaro portatore d'incanti e meraviglie, se decidesse d'andarsene il vuoto sentirebbero in molti. Lui lo sa e rimane anche se i tropici in cui è vissuto ragazzo gli lanciano richiami sottili: sa che questa sua aria da sud-americano coi baffi che se ne vanno per conto loro e un colore di cui Torino ha bisogno.

Nel i Fiorini fondano la rivista politico-satirica «Il codino» ed è loro che il Cartapesta e Mussolini piccolo borghese. «Poi — spiega Franco — ci siamo *trasferiti in Venezuela e anche il mio padre non è stato a guardare. E' grazie a lui se anche oggi funziona la Libreria "Il Libro Italiano" per gli emigrati che vogliono cercare le loro radici*». Negli Anni il ritorno nel '65 l'idea, divenuta subito realtà, di dar vita a «Piemonte in Bancarella», l'editrice che pubblica esclusivamente testi, soprattutto nuovi, legati alla storia e tradizioni della nostra regione. «Ora — dice — *mia moglie si occupa della libreria specializzata che c'è dall'altro lato della strada, ha già scritto due sul Canavese e le Valli di mentre io mi ostino a vivere in ogni stagione questa bancarella*». un espressione impossibile illustrare il fascino la vita strada, quella che molto tempo ha mummificato i bancarellai ai saltimbanchi: «*Adesso è cambiato, ma prima evitavamo dei numeri, tre mesi qui, tre in via Po, altri chissà dove. Stiamone fissi un mi dispiace. Comunque mi diverto. Il tempo vola, c'è sempre qualcosa da fare e quanto non si traffica coi libri si parla la gente*».

Franco Fiorini

Passano due fanciulle dark e tenebrose, cercano libri di fantasticheria: «*Patrizi* — commenta Fiorini — *scrivere romanzi personaggi che ho visto in tutti questi anni: dall'emigrante che chiede libro per imparare a comportarsi al bar, all'intellettuale che tiene le distanze e dice: "come lei ben sa.., come lei m'insegna", alla vecchietta che stupisce che signorina legga più Carolina Invernizio, al giovane che cerca manuali per coltivare la canapa indiana*».

Fiorini bancarellaio legge?

«*Sì e Soprattutto le bozze dei libri che pubblicherò e tutto ciò che possibile trovare sulla seconda guerra mondiale. Gabriel García Márquez ma in spagnolo. Tradurre "las mariposa amarillas" con "le farfalle gialle" sembra spezzar loro le ali*».

E sono libri usati?

«*Quasi sempre sì. La cosa più squallida per bancarellaio vedere i libri nei supermarket impacchettati la verdura. E magari due metri più in c'è la carne congelata*».

TOPOLINO E CARTOLINE L'AMARCORD DI ERNESTO

Fermarsi davanti alle due bancarelle di Ernesto Previati significa recuperare Amarcord... Le immagini riportano a galla i ricordi a persone d'ogni età: le del *Corriere dei Piccoli* lette più generazioni, e *Topolino*, e l'*Uomo Mascherato*, ecco favole illustrate con la mano leggera del liberty e cartoline d'epoca, piccoli gioielli grafici degni di una bella Ci quelle dei mesi, quelle di guerra, quelle pubblicitarie, tutte selezionate e in ottime condizioni.

Ernesto — una lunga frequentazione del Balon prima di aprire corso Siccardi il suo mercato personale — sa tutto sui disegnatori, si documenta di continuo, si avvale che per lui il lavoro è soprattutto passione. «*Se potessi permettermelo* — — *non mi staccherei dai miei libri, le mie riviste, e dalle locandine dei film che ho visto da bambino. Ogni cosa qui ha storia che vorrei regalarmi*».

Ernesto Previati

Da lui si possono incontrare il giovanottino di vent'anni che già considera gli Anni Sessanta archeologia, l'anziano che agatta in ricordi lontani o gruppetti di collezionisti che discutono su numeri rari, incuranti del tempo che si presentano anche, ogni tanto, vecchiette dignitose, costrette a disfarsi di parte della casa. Una in particolare è rimasta nel cuore ad Ernesto. «Era — racconta — una signora dolce, distinta. Arrivava sempre con cose preziose, centellinate; una volta ha proposto una raccolta di fumetti degli Anni Trenta straordinari, a cui, si vedeva, rinunciava con fatica: sembravano appena usciti dall'edicola tanto era l'amore con cui li aveva conservati. Solo dalle sue cartoline non riuscì a staccarsi. "Le farai sul retro — — son tutto quanto mi resta. Devono rimanere mie"».

DOVE L'«USATO» DIVENTA IL RE

Sigolo

In piazza Benefica davanti alla bancarella di Walter Sigolo c'è, come ogni martedì e venerdì, un gran ricambio di signore.

Arrivano di plastica colma di — molto amore, tanti buoni sentimenti — li sostituiscono, scelgono altri, la differenza tornerannno la settimana prossima per rivivere lo stesso rito».

«Così — commenta il signor Sigolo — *tutti hanno la possibilità di leggere e soprattutto di farlo una grande spesa. funziona della bancarella di libri a mio parere dovrebbe essere questa*».

Milanese purosangue, Walter Sigolo, 59 anni, da 29 a Torino e da 22 bancarellaio, il difensore accanito della tradizione: «*Alla gente conoscere il passato più il presente*» e ritiene il libro usato sia l'unico e vero re della bancarella: «*Una volta per la fiera di Natale e Carnevale in via Po arrivavano molto lontano per volumi d'epoca o solo per il piacere scovare nella propria memoria. Oggi non più; e i libri nuovi li si può anche in libreria*».

passato Walter Sigolo c'è una lunga militanza antifascista, l'amicizia con Lajolo, Secchia, Longo. Pajetta, gli stessi ideali di giustizia e libertà. «*Forse è per questo — dice — che continuo essere battagliero anche quando si tratta di discutere di libri*».

L'OASI DI COLOMBARO E LA SUA PICCOLA ODISSEA

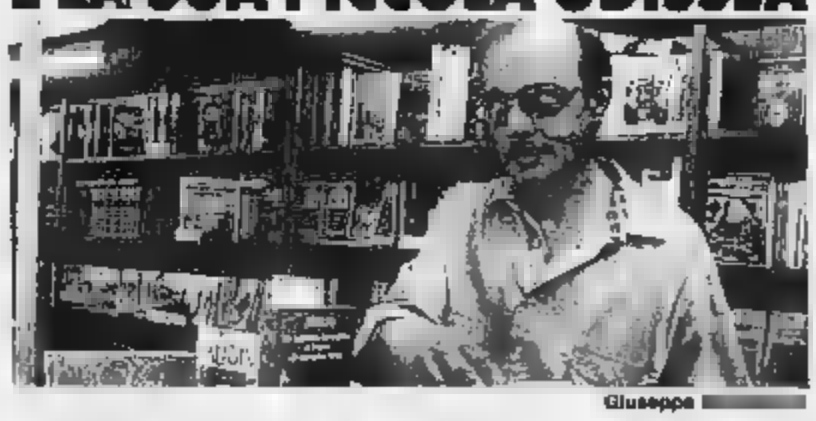

Giuseppe

Sferragliano i e dalla strada arriva un gran rumore ma nella piccola oasi di Giuseppe Colombaro via Po davanti alla chiesa di San Francesco da Paola c'è molta pace. Cinquantun anni, originario di Taranto, immigrato a Torino negli Anni Sessanta — Porta Nuova, inizi pantaloni corti e tremila — racconta una vita certo facile. Un'esperienza da operaio («*Al confronto della presse il frastuono del traffico mi sembra musica*») e diciannove anni fa la decisione di cambiar lavoro.

I libri li ha venduti molto tempo spostandosi da un mercato all'altro, e ora ormai sette anni che è stabilito in bancarella che spera presto di rimodernare, uno spazio che ama come la propria casa. In effetti qui trascorre la maggior parte dei giorni: «*Non ricordo un fine settimana riposo: quando si hanno quattro figli disoccupati ci può permettere il lusso della domenica*».

E anche di ferie, nemmeno a parlarne. Mattinate e pomeriggi, con l'afa e con la neve, ad un cliente e l'altro, l'umanità che passa. «*Non sono ricco* — dice — *ma penso d'esser fortunato. Ho visto troppi ragazzi drogati e negli ultimi anni: i miei non hanno molto, ma famiglia serena, di questi tempi, è più*».

UNA LIBRERIA? MEGLIO FUORI

E' più facile pensare a Rosa Cariglio sotto i portici di piazza Carlo Alberto che non sotto quelli di via Po: la gli appassionati del libro in bancarella l'hanno incontrata per molti anni e qui la ritrovano, un spaesata, come chi si sente a Della piazzetta ha parecchia nostalgia, che un ambiente più raccolto e anche la clientela le era nota: spera di poterci tornare quando saranno finiti i lavori di pa- Carignano, po- che han di vender libri in banca- è certo la veterana: ha iniziato nel e sempre da sola. Un aiuto l'ha accettato dal figlio Bruno che possiede una libreria antiquaria in via Carlo Al- ma l'idea trasferire in negozio non le è passata per la

Nemmeno durante il gelo degli inverni torinesi? «*Io il freddo non lo patisco* — —, *sono abituata a star fuori, al chiuso davvero non trovo*».

Sta sfogliando un libro di poesie. La conversazione con le parole stampate la porta a limitare quelle dette, è donna lunghi silenzi e sorrisi ironici. «*La gente trova roba esposta. Se ha bisogno di qualcosa chiede. Non bisogna importunarla*». Su una una statuetta d'argilla, e non in vendita. Per qual motivo l'abbia messa lì, Rosa Cariglio non lo proprio. «*Mah, è un amuleto* — bisbiglia —, *gli mancano le braccia...*» e torna a leggere le sue poesie.

Cariglio

ECONOMICI

19 Vendita alloggi

GRUPPO IMMOBILIARE 505.368 libero Mirabori corso Unni, ottimo ingresso 3 camere cucina abitabile servizi cantina.
GRUPPO IMMOBILIARE 505.328 libero S. Rita splendido ingresso camera libera angolo cottura servizi cantina.
GRUPPO IMMOBILIARE 505.368 libero Piazza Statuto ottimo ingresso 2 camere cucina abitabile servizi cantina.
GRUPPO IMMOBILIARE 505.384 libero Parella, via Bianchi, ampio ingresso 2 camere libera cucina servizi cantina.

G.B.I.
vende libero a Grugliasco alloggi di signorile 3 camere cucina servizi posto auto Tel. 650 5080.

IMMOBIDEM 835.680 Venchiglia ristrutturato ingresso-living soggiorno 3 camere cucina servizi cantina. Diletion.
IMPRESA vende direttamente corso via S. Maria Mazzarello alloggio nuovo in palazzina Tel. 541 550
IPI 511 382, libero via Pio X, appartamento da ristrutturare, ingresso, 2 saloni, 5 camere, bagno, servizio, balconi.
IPI 511 382, libero via Cervino 30 signorile appartamento, ingresso, salone, 3 camere, cucina, tripli servizi.
IPI 511 562, via Duchessa 3 per ingresso, T-2 camere, cucina abitabile, bagno, balconi, cantina da L. 22 milioni.
ISTITUTO TORINESE IMMOBILIARE libero Piazza Statuto camera libera cucinino bagno. Tel. 505 991
ISTITUTO TORINESE IMMOBILIARE libero via Genova 3 camere libera cucinino L. 42 milioni Tel. 505.991
ISTITUTO TORINESE IMMOBILIARE libero Piazza Statuto recente 2 camere libera cucinino servizi. Tel. 505.991.
ISTITUTO TORINESE IMMOBILIARE libero zona Barca camere libere servizi cantina L. 5 milioni. Tel. 505.991
LIBERA A Barca cucina 2 stanze mq 360 corte mq 300 box termo autonomo pergole cassettiere. T.C. Immobil 872 0606
LIBERA A Beinasco monocamera con cucinino bagno ristrutturata L. 12 milioni mutuo T.C. Immobil 7. tel 857.856
LIBERA marchesa ristrutturata mansarda con cucinino bagno L. 2% milioni più mutuo Tel. 857.834
LIBERO a Borgaro signorile dal 1976 in corso piano alto sole 2 camere cucina bagno mq 114 attuali. Tel. 857.834.
LIBERO A Venaria (via Trento) camera libera bagno terrazzo balconcino L. 25 milioni mutuo T.C. Immobil 872 0060.
LIBERO A via Lodi 2 camere cucina ingresso bagno camera libera L. 25 milioni mutuo. T.C. Immobil 2 857 858.
LIBERO A via Vivaldi a Venaria (Parella) 2 camere cucinone bagno, corte privata L. 30 milioni, mutuo T.C. Immobil 872 0606.
LIBERO alloggio meraviglioso camera cucina servizi posto interessante Tel 364-491
LIBERO Barriera di Milano ampio camera libera bagno terrazzo ascensore. Facilitazioni. Casabe Ag. C. tel. 859-367
LIBERO corso Lecce spazioso 2 camere cucina bagno terrazzo libere centrale senza frazionare. Tel 749.2341.
LIBERO corso Unione (zona Cavour) recente camera cucina servizi ingresso piano alto. Facilitazioni Tel 745.3021
LIBERO fabbricato recente costituito 3 camere cucina tripli servizi termoautonomo mutuo. Casabe Ag. C. tel. 859 307
LIBERO Piazza Campania camera cucina bagni cantina riscaldamento centrale ristrutturato. Crimea tel 541 858
LIBERO S. Paolo piano alto ampio 2 camere libero bagno ripostiglio terrazzo mutuo permuta. Segim 446 453
LIBERO S. Rita signorile 75 soggiorno 3 camere cucina doppi servizi e box nuovo fornitissimo Tel. 857.834.
MARGARIA ristorante posizione centrale, cedesi a L. 4 milioni mensili. Telefonare 505 000
MIRAFIORI libero recente 2 camere cucina grande casa camere libere servizi mutuo Casamercato 505 903.
MONCALIERI vendesi alloggio libero di camera soggiorno cucinino bagno C.E.A. 519 930
NICHELINO libero soggiorno camera angolo cucinino bagno cantina box L. 72 mutuo C.R.I. Immobiliare 329 0421
NICHELINO recente camera libera cucinino L. 48 milioni, no intermediari, vendo mutuo Tel. 293 257
PARELLA libero camera cucina servizi studio sole L. 38 milioni. Medim 839 7473.
PIAZZA Barcellona splendido alloggio libero di mq 65 Capello verde a L. 78 milioni Tel 480.807
PIAZZA Bernini ristrutturato attico grande salone 2 camere cucina 2 servizi terrazzo L. 360 milioni. Immobiliare 518 285
PIAZZA Saboino soleggiato libero 3 camere cucina 2 servizi terrazzo L. 380 milioni. Immobiliare 329 0421
PIAZZA Statuto ristrutturato libero 3 camere cucina bagno. Mutuo attuale, milioni Casamercato 392 666.
PIAZZA Statuto-Lanza adiacente libero ristrutturato ingresso camera libero cucinino bagno al Pomeo 872.364
PINO Torinese libero ampio soggiorno 2 camere cucina servizi box L. 155 milioni chiacchierin Elvin tel. 512.012.
PINO Torinese ristrutturata vendo direttamente villa a schiera a appartamento, mq 2%. Tel 640 151
PINO Torinese libero ampio 2 camere cucina servizi L. 70 milioni dilazionate Elvin tel 512 012
PORPORATO libero signorile soleggiato 1000 mq con 2 camere cucina bagno terrazzo mq 60 Castelgrande 561 1758.
PORPORATO libero recente ingresso soggiorno camera cucina servizi box auto L. 73 milioni Bianchi vendite, tel 771 0013.
PRECOLLINA zona Bardi alloggi con ampio giardino e splendido panorama su Torino ingresso verde 2-3 camere tutto cucina soggiorno e vari servizi. Zona servita da mezzi pubblici. Febbricato in ristrutturazione Tel 011 502.110
RIVOLI/LUCO zona centrale villa libera panoramica salone 2 camere cucina ingresso giardino, box. Urgente 519 988
S. FRANCESCO Al Campo villa libera 4 alloggi tavernette box auto vendesi anche rateazione dilazioni. Tel. 447 4844.
S. RITA libero 2 camere cucina servizi 6° piano tutti i confort vendesi. Tel 596.944 - 591.220
S. RITA libero luminoso camere, cucina, bagno, terrazzo, ascensore. Dilazioni. Calderacalocheque 200.560.
SETTIMO libero in recente complesso residenziale signorile 2 camere libera cucinino bagno giardino. Tel. 505.991.
SETTIMO libero in casetta soggiorno 3 camere cucina bagno, 75 milioni trattabili. Casamercato 892, tel. 892.4491.
STILCASE 517.603 libero Borgo Vittoria ottima camera, libera, cucinino, bagno, ascensore. Minimo anticipo.
STILCASE 517.603 libero parco corso Toscana in signorile casa 175 2 camere libera cucinino, volendo box. Mutuo.
STILCASE 517.603 libero Borgo Vittoria ampio 2 camere libero cucinino bagno, casa '82, L. 35 milioni e comoda rata.
STILCASE 517.603 libero fronte Olimpiadi Head in elegante casa d'epoca: salone camera cucina bagno, mq 95. Mutuo.
STILCASE 532.462 libero via Vestuccì (Crocetta) 2 camere cucina bagno in elegante stabile 1900 Mutuo a dilazioni.
STILCASE 532.467 libero ottimo fronte Francia: 2 camere libera cucinino bagno mq 60 in elegante stabile 1987. Mutuo.
STILCASE 532.482 libero S. Paolo ottimo 2 camere libera cucinino bagno, mq 55, L. 75 milioni dilazionabili.
STILCASE 532.482 libero stadio, piano alto camera libera cucinino bagno, mq 55, L. 25 milioni a mutuo.
STILCASE 532.562 libero Collegno Borgata Paradiso ampio, camera libera cucinino ingresso bagno. Mutuo e dilazioni.
STILCASE 545.574 libero S. Paolo ottima camera libera cucinino bagno ascensore box mansarda, comodo a tutti.
STILCASE 545.574 libero Aeronautica ampio camera libera cucinino, casa '58, L. 30 milioni e rata L. 303 mila/mese.
STILCASE 545.574 libero B. Rita ottimi 2 camere libera cucinino, mq 95, in stabile '66. Mutuo e dilazioni.
TAIT 513.931 libero in corso Toscana signorile, piano alto: camera libera cucinino ingresso bagno, volendo box.
TAIT 513.931 libero parco corso Polonia (Largo Tirreno) recente ampio: 2 camere libera cucinino bagno e box.
TAIT 513.931 libero zona Molinette: 3 camere camerata cucinetta ingresso bagno, L. 55 milioni 100 mila.
TAIT 513.931 liberi in via Cibrario (c. Tassoni) 5° piano, composto 2 camere camerata cucina terrazzo ascensore.
TAIT 513.931 libero in corso Agnelli (presso via Filadelfia) recente 4° piano: camera cucina ingresso bagno
TAIT 513.931 libero zona Porta Susa (via Cibrario): camera libera ingresso doppio bagno ascensore. Dilazioni
TRE-VI 669.0104 corso Novara splendido camera ampio cucinino bagno veranda ascensore recentissimo
TRE-VI 669.0104 CTO in stabile con ascensore indipendente 2 camere cucinetta 2 servizi libero subito.
TRE-VI 669.0104 piazza Pitagora adiacenze 2 camere cucina bagno ristrutturato ascensore recentissimo.
TRE-VI 669.0104 - 669.0107 piazza Cassiodoro libera ristrutturato soleggiato camere cucina bagno
TRE-VI 669.0107 via Borgaro stabile recente ottimo 3 camere cucina bagno ampi di buon reddito giustificato.
TRE-VI 669.0107 corso Taranto completamente con parete soggiorno piano alto salone cucina bagno.
TUTTACITTA' 781 591 Crocetta libero piano alto soleggiato 3 camere cucina servizi cantina, ottimo.
TUTTACITTA' 781 591 Crocetta libertà signorile piano alto doppio ingresso sole 3 camere camerella cucina doppi servizi lavanderia cantina, dilazioni.
TUTTACITTA' 781.591 libero corso Monforte signorile recente 2 camere libera cucinone servizi cantina box.
TUTTACITTA' 781 591 libera Collegno in palazzina ingresso living soggiorno alla camera cucina servizi box.
TUTTACITTA' 781.591 corso Brunelleschi ristrutturato recente piano alto salone 2 camere cucina ripostiglio box
TUTTACITTA' 781 591 libero grande corso Tassoni soleggiato 3 camere libera cucinone 2 servizi cantina box.
TUTTACITTA' 781.591 Chivasso ottimo 4 camere cucina 2 servizi terrazzo cantina box.
UTIP 518.986 libero soleggiato piazza S. Rita monolocale con cucinino, servizio e lavello cantina L. 33 milioni
UTIP 518.986 libero recente via Lanzo (piazza Statuto) soleggiato 3 camere cucinino bagno ascensore.
UTIP 518 650 libero Lingotto grande con ascensore piano alto 3 camere libera cucinone terrazzo autonomo
UTIP 518.986 libero grande piazza Statuto ristrutturato ascensore cucina libera bagno 4° piano ascensore
UTIP 518.986 libero signorile via Cibrario ampio 3 camere cucina terrazzo bagno 4° piano ascensore permesso
VENDESI corso Bicocca alloggio mq 100 occupato da ufficio commerciale libero subito Tel. 745.911 - 745.951

VENDESI
libero via Principe d'Acaia 5 camere cucina servizi terrazzo 4° piano non ascensore. Tel. 481.180

VENDESI ultimi villini in Moncalieri 4 camere, con parco e giardino privato. Telefonare 965 1294 - 0121 745 45

VIA Cavagnolo ottimo affare ingresso camera libera cucinino bagno balcone vendesi a Pozzo 838 5839

VIA Emanuel 2° piano, 3 camere, cucina, ripostiglio, terrazzo bagno, ascensore, libero alla vendita Tel. 542.015.

VIA G. Donati libera camera cucina bagno cantina 2 balconi luminosissimi ai pagamento. Il Portico 872.364

VILLA a Rivoli/Luco recente salone 5 camere cucina tripli servizi garage lavanderia parco 7000 mq. Tel. 530.153

VILLA anno 1970 Carignano mq 260 coperti e giardino mq 4500, Mutuo, dilazioni a partire Subito 517.603.

VILLA Cumiana libera settembre indipendente prestigiosa rustica su 2 piani più mansarda box auto triplo giardino. Il Portico 872.364

VILLA indipendente a Candiolo composta di salone 2 camere cucina doppi servizi piano mansarda di 150 mq e rimanente di mq 1200. Tel. 0121/450.9086.

VILLA nuova Orbassano ristrutturata recente zona servizi 2 balconi lavanderia cantina box. Tel. 392.706

VILLAGGIO Aurora Rivalta vendiamo grande villa con parco L. 770 milioni trattabili. Tel. 516 283.

VILLETTA libera indipendente prossimo corso Traiano 3 camere tripli servizi giardino Castellamonte 606.633.

VUOTO Borgata di Moncalieri 3 camere cucinino ingresso servizi L. 65 milioni 800 mila. Tel. 349.181.

20 Domande affitto

A.A.A. SOCIETA' cerca uso foresteria alloggi locali o singoli. Torino e cintura ma anche provincia. Tel. 533.914.

A. PERSONA referenziata sobria cerca seconda casa appartamento in Torino vuoto o arredato. Tel 839 8409.

A. UNICASE ricerca alloggi e ville vuoti o arredati anche 1° chiusa per dirigenti trasferiti Tel. 331.940.

AFFIANO necessità di alloggi vuoti o arredati in ogni zona e prima visita spese. Tel. 561.1764.

DROGANTE cerca, causa trasferimento, appartamento di almeno mq 150-200 Moncalieri o limitrofi. Telefonare 688.7130.

IMPIEGATO di banca residente a Roma cerca in affitto in Torino anche arredato 2-3 vani servizi. Tel. 561.1936.

IMPORTANTE industria cerca in affitto appartamenti mq 40-100 per propri funzionari. Tel. 505.538.

S.I.P.A. ricerca per sua clientela massima alloggi 1-2-3 camere in affitto, no equo canone...Tel. 530.953.

21 Offerte affitto

A. AFFIANO alloggi vuoti di signorile 1-2-3 camere cucine servizi posto auto in stabile di classe. Tel. 334.900.
A. AFFITTASI appartamento vuoto o arredato zona semicentro canonato solo referenziati. Tel. 839 8453.
AFFITTASI alloggio elegantemente arredato a referenziato uso piedi a terra Tel. 502.518
AFFITTASI corso Lecce angolare ufficio mq. 170 ed ampia vetrina a L. 1 milione 500 mila Bianchi 519.801
AFFITTASI monolocale arredato centralissimo uso piedi-a-terra Tel. 519.2175.
AFFITTASI uffici varie metrature zona Piazza Statuto in stabile Cielo Tel. 502.635.
AFFITTO a studenti appena comperando i mobili camera e cucina bagno interno L. 150 mila, via Genova tel. 393.816.
ARREDATO confortevolissimo camera libera cucinino servizi bagno uso transitoria L. 350 mila mese Tel. 533 647.
CASA&CASE 533 560 affitta zona Stadio prestato a studenti studentesse 3 vani servizi L. 350 mila mensili.
CASA&CASE 533.168 altra corso M. D'Azeglio studio-abitazione arredata 3 camere cucina servizi L. 500 mila mese.
CENTRALI uffici prestigiosi arredati multipurpose recapiti parcheggio diretto segreteria multilingue multipiano sale riunioni legali. Tel. 65 811.
CROCETTA affittasi signorile salone 2 camere cucina ingresso uso ufficio C.R. a Casa tel 506 757.
ELITE CASE 562.918 affitta prestigiosi appartamenti ideali e arredati in 1-2-3-4 camere e servizi stesso stile.
IN affitto recente ristrutturato in alloggi nuovi 2 camere cucine servizi box giardino in Poirino 15 minuti da Torino zona residenziale Tel. 567.935
MINILLOGGIO in residence con portineria bene arredato corso Marconi affittasi a studente o non residente periodo settembre/ottobre. Tel 849.891.
MINILLOGGIO arredato centralissimo confortevole bagno e terrazzo uso transitorio L. 250 mila/mese Tel. 545 230.
MONOLOCALE affittasi arredato lussuosissimo ogni confort L. 350 mila spese comprese. Tel. 538 082
PIED-A-TERRE sole e disavvi arredati libera casa a minimo 3 mesi L. 200-300 mila. Uso settimana Tel. 591 738.
PINO in splendida villetta signorile soggiorno cucina 4 letti 3 bagni lavanderia riscaldamento autonomo. Scrivere: «Pubblicampania 379 — 10100 Torino».
RECENTE confortevole minialloggio camera cucinino e bagno affitto arredato zona Madonna di Campagna 587.635.
SOFFITTA affittasi studenti impiegati L. 120 mila mensili più caparra no agenzie spese servizi esterni. Tel. 006 7084.
SOFFITTA affittasi studenti impiegati L. 90 mila mensili più caparra no agenzie no spese servizi esterni Tel 585 79 84.
STUDIO COGGHI 530 811 sito ufficio casa signorile 3 vani ampio corso Duca di G. L. 650 mila/mese più spese.
UFFICIO corso Montegrappa piano 1° salone/ingresso 4 vani 2 servizi 2 ingressi Studio Delsalvio Tel. 510 057.
VUOTO 2 camere cucina bagno casa d'epoca cantina L. 220 mila comprese balconi Tel 801.1509 - 510.418.
ZONA Viverij affittasi mono-bilocali arredati ideali stessa casa. Telefonare 743 071 - 743 051.

25 Artigiani, ecc.

CENCHIAMO artigiani con esperienza su PLC per montaggi in servizio in cantiere Italia ed estero Tel 900.2415.
DECORATORE esegue tinteggiature tappezzerie rasature paretali riparazioni sloggia case private Tel 787.094.

37 Campeggio e sport

ALBARO Vercelli p.l. 36 mobili in ottimo stato mobile a 3 chilometri dal mare. Telefonare 011 619 607 ore ufficio.
STOCK autocaravan Adria-Emagh-Ci-Ford su Ducato e Ford. Vendibilissimo marzo-luglio '87 in noleggio e garanzia. Prezzi interessantissimi. Vendesi. Astralia Sport Lungodora Vigevano (Telefono 011 674 648.

45 Ville, app., cascine per vacanze, acq.-vend.

A.A.A.A. A Casalgrasso Pc casa indipendente 3 lati abitabile terreno mq 1500 L. [illegible] Indirizzare 638 258
A.A.A. ACQUISTIAMO ovunque casette massimo 30 km da Torino pagamento contanti. Indirizzare 638.258
A.A.A. 30 km Torino villa singola [illegible] libera accluso 5 vani 2 bagni garage cancello negozi vicino box L. 175 milioni trattabili 2%. Tel 011 974 420.
A. GIALI Villarbasse/Piobesi casetta 2 vani 2 camere letto nuova L. 16 milioni minimo 7 milioni contanti. Tel 7613051.
A 40 km da Torino colline vicino casetta 4 camere cantina terreno L. 33 milioni Tel 0141 348 82
ACQUISTASI in contanti casetta o rustico indipendente con terreno 30-40 km da Torino Tel. 834 6830

(continua)

La TP, Associazione Italiana Tecnici Pubblicitari, organizza i seguenti

CORSI PROFESSIONALI DI PUBBLICITÀ

MEDIA

si terrà ■ Milano dal 21 al 23 Settembre e dal 5 al 7 Ottobre 1987

Il corso - che affronta in modo sistematico i problemi posti da una razionale pianificazione dei mezzi pubblicitari - è rivolto a coloro che già operano nel reparto mezzi e nel servizio clienti di agenzie di pubblicità, negli uffici pubblicità di aziende e nel marketing mezzi stessi.

Coordinatori: Antonio Margoni (Media Consultants), Bruna Vergani (J.W. Thompson) ■ Enrico Vergani (Odeon TV).

Il corso, articolato in due fasi di tre giorni,
■ terrà ■ Milano dal 21 al 23 Settembre ■ dal 5 al 7 Ottobre 1987.

CREATIVITÀ

si terrà ■ Roma dal 12 al 16 ottobre 1987.

Il corso - che propone un approccio incisivo e sistematico ai molteplici problemi ed aspetti della creatività nel campo della comunicazione - è rivolto a coloro che già operano nel reparto creativo di agenzie, negli uffici pubblicità di aziende, in [illegible] grafici ■ ■ tutti coloro che ■ occupano di copywriting, art direction, comunicazione audiovisiva, tecniche di produzione.

Coordinatori: Ambrogio Borsani (Italiana ■ Comunicazione), Daniele Usellini (Usellini Advertising) e Marco Vecchia (BJKE).

Il corso, articolato in cinque giorni, ■ terrà a Roma dal 12 al ■ Ottobre [illegible]

Sono inoltre ■ programma ■■ edizioni dei CORSI INTRODUTTIVI strutturati in quattro giornate: Marketing della comunicazione, Gestione dell'attività pubblicitaria, Mezzi ■ Creatività.
Tali corsi si svolgeranno ■
Palermo - [illegible] 28 settembre al 1° ottobre 1987
Milano - dal 26 al 29 ottobre 1987
Udine - dal 9 al 12 novembre [illegible]

Tutti i corsi saranno tenuti da professionisti esperti nei vari settori e che operano nelle più qualificate agenzie ■ in grandi aziende.

Il numero dei partecipanti è limitato.

ASSOCIAZIONE ITALIANA TECNICI PUBBLICITARI

Per ogni ulteriore informazione e per le iscrizioni, si prega di rivolgersi alla Segreteria TP - via Larga 13 - 20122 Milano - tel. 02/804128 (dalle ore 9 alle 13 e dalle 14 alle 17)

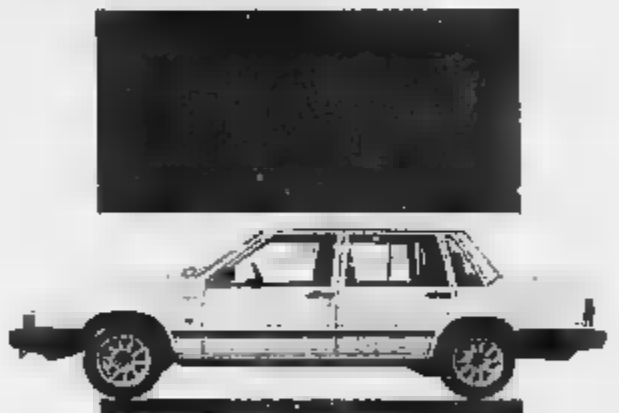

LA VELOCITA' DI UNA VOLVO BENZINA SI MISURA IN ANNI.

VOLVO 740 BENZINA. L'ALTRA FACCIA DELLA VELOCITÀ.

VOLVO
Qualità e Sicurezza.

L'illustrazione a tema dell'edizione Fabbri

Le tigri di Mompracem

di EMILIO SALGARI

CAPITOLO DICIASSETTESIMO

L'appuntamento

D'improvviso i vetri si aprirono e Sandokan, all'azzurra luce dell'astro notturno, scorse una forma bianca che riconobbe subito.

«Marianna!» sibilò, alzando le braccia verso la giovinetta che si era curvata sull'inferriata.

Quell'uomo così energico, così forte, vacillò come se avesse ricevuto una palla in mezzo al petto e rimase lì, trasognato, gli occhi sbarrati, pallido, tremante.

Un leggero grido irruppe dal petto della giovane lady, che aveva subito riconosciuto il pirata.

«Animo, Sandokan», disse Yanez, salutando galantemente la giovinetta. *«Raggiungi la finestra, ma spicciati, perché qui tira buon vento per noi»*.

Sandokan si slanciò verso la palazzina, s'arrampicò sul pergolato e si aggrappò ai ferri della finestra.

«Tu! tu!...» esclamò la giovinetta pazza di gioia. *«Gran Dio!»*.

«Marianna! mia adorata fanciulla!» mormorò egli con voce soffocata, coprendole le mani di baci. *«Finalmente ti rivedo! Tu sei mia, è vero, mia, mia!»*.

«Sì, tua, Sandokan, in vita e in morte», rispose la vaga lady. *«Vederti dopo averti pianto per morto! E' troppa gioia, amor mio!»*.

«Mi credevi dunque ucciso?».

«Sì, e ho sofferto assai, immensamente, credendoti perduto per sempre».

«No, diletta Marianna, non morire così presto la Tigre della Malesia. Sono passato senza essere ferito in mezzo al fuoco dei tuoi compatrioti, ho attraversato il mare, ho fatto appello ai miei uomini e sono tornato qui alla testa di cento tigri, pronto a tutto per salvarti».

«Sandokan! Sandokan!».

«Ascolta ora, Perla di Labuan», riprese il pirata. *«E' qui il lord?»*.

«Sì, e mi tiene prigioniera, temendo la tua comparsa».

«Ho veduto dei soldati».

«Sì e ve ne sono molti che vegliano giorno e notte nelle stanze inferiori. Sono circondato dappertutto, chiusa fra le baionette e le inferriate, nell'assoluta impossibilità di fare un passo all'aperto. Mio prode amico, temo di non poter mai diventare tua moglie, di non poter mai essere felice, perché mio zio, che mi odia, non acconsentirà mai a imparentarsi colla Tigre della Malesia e tutto farà per allontanarci, per frapporre fra me e te l'immensità dell'oceano e l'immensità dei continenti».

Due lacrime, due perle, caddero dai suoi occhi.

«Tu piangi!» esclamò Sandokan con stupore. *«Amor mio, non piangere, o io divento pazzo e commetto qualche follia. Odimi, Marianna! I miei uomini sono lontani, sono pochi, ma domani o posdomani saranno molti e tu sai quali uomini siano i miei. Per quanto il lord barrichi la villa, noi entreremo, dovessimo incendiarla o rovesciare le mura. Io sono la Tigre e per te mi sento capace di mettere a ferro e fuoco non la villa di tuo zio, ma Labuan intera. Vuoi che io ti rapisca questa notte? Non siamo che due, ma tu vuoi infrangere i ferri che ti tengono prigioniera, dovessimo pagare colla nostra vita la tua libertà. Parla, parla, Marianna; il mio affetto per te mi rende pazzo e m'infonde forza bastante per espugnare da solo questa villa!...»*.

«No!... No!...» esclamò ella. *«No, mio valoroso! Se tu muori, che cosa sarà di me? Credi tu che io ti sopravvivrei? Ho fiducia in te, sì, tu mi salverai, ma lo farai quando saranno giunti i tuoi uomini, quando tu sarai forte, tanto potente da schiacciare coloro che mi tengono prigioniera o da rompere le sbarre che mi rinchiudono»*.

In quell'istante si udì sotto il pergolato un leggero fischio. Marianna trasalì.

«Hai udito?» chiese.

«Sì», rispose Sandokan. *«E' Yanez che s'impazienta»*.

«Forse ha scoperto un pericolo, Sandokan. Nelle ombre della notte forse si cela qualche cosa di grave per te, o mio prode amico. Gran Dio! l'ora della separazione è giunta!».

«Marianna!».

«Se non ci vedessimo mai più!...».

«Non dirlo, mio; dovunque mi portassero, saprei raggiungerti».

«Ma intanto...».

«Si tratta di poche ore, mia diletta. Domani forse i miei uomini giungeranno e sfonderanno queste muraglie».

Il fischio del portoghese si udì un'altra volta.

«Parti, mio nobile amico», disse Marianna. *«Tu corri forse dei grandi pericoli»*.

«Oh! Io non li temo».

«Parti, Sandokan, ti prego, parti prima che ti sorprendano».

«Lasciarti!... Non decidermi ad abbandonarti. Perché ho condotto i miei uomini qui? Avrei potuto assalire improvvisamente questa villa e rapirti».

«Ma fuggi, Sandokan! Ho udito passo nel corridoio».

«Marianna!...».

In quel momento nella sala echeggiò un urlo feroce.

«Miserabile»! tuonò una voce.

Il lord, poiché era proprio lui, afferrò Marianna per le spalle, cercando di staccarla dai ferri, mentre si udivano levare i chiavistelli alla porta del pianterreno.

«Fuggi!» gridò Yanez.

«Fuggi, Sandokan ripetè Marianna.

Non vi era un solo momento da perdere. Sandokan, che ormai si vedeva perduto se non fuggiva, con un salto immenso attraversò il pergolato, precipitandosi nel giardino.

CAPITOLO DICIOTTESIMO

Due pirati in una stufa

OGNI altro uomo che non fosse stato un malese si sarebbe senza dubbio rotte le gambe in quel salto, ma non così accadde a Sandokan che, oltre ad essere solido come l'acciaio, possedeva un'agilità da quadrumane.

Aveva appena toccato terra, sprofondando in mezzo a un'aiuola, che era già in piedi col *krist* in pugno, pronto a difendersi.

Il portoghese fortunatamente era lì. Gli saltò addosso e, afferratolo per le spalle, lo spinse bruscamente verso un gruppo d'alberi, dicendogli:

«Ma fuggi, disgraziato! Vuoi farti fucilare?».

«Lasciami, Yanez», disse il pirata, che era in preda a una viva esaltazione. *«Assaltiamo la villa!»*.

Tre o quattro soldati apparvero a una finestra, prendendoli di mira coi fucili.

«Salvati, Sandokan!» si udì gridare Marianna.

Il pirata fece un salto di dieci passi, salutato da una scarica di fucili, e una palla gli attraversò il turbante. Si voltò ruggendo come una fiera e scaricò la sua carabina contro la finestra, frantumando i vetri e colpendo in fronte un soldato.

Riassunto

Sandokan è tornato a Mompracem fra i suoi pirati che lo credevano morto durante l'attacco degli inglesi. Era invece stato raccolto, ferito, da lord Guillonk nell'isola di Labuan. Nella tenuta del gentiluomo inglese, il pirata ha conosciuto lady Marianna e se n'è innamorato.

Costretto alla fuga, Sandokan, che ama follemente Marianna, decide però di tornare a Labuan per rapirla. Salpa dunque con Il lido Yanez e affronta una bufera che rischia di affondare la nave. Raggiunta con Yanez la riva, trova la villa di Marianna. La fanciulla è però segregata e Sandokan guarda con rabbia la sua finestra...

«Vieni!» gridò Yanez, trascinandolo via dalla palazzina. *«Vieni, testardo imprudente»*.

La porta della palazzina si era aperta e dieci soldati, seguiti da altrettanti indigeni armati di torce, si slanciarono all'aperto.

Il portoghese fece fuoco attraverso il fogliame. Il sergente che comandava la piccola squadra cadde.

«Gioca di gambe, fratellino mio», disse Yanez, mentre i soldati si erano fermati attorno al loro capo.

«Non so decidermi a lasciarla sola», disse Sandokan, a cui la passione sconvolgeva il cervello.

«Ti ha detto di fuggire. Vieni o io ti porto».

Due soldati comparvero a soli trenta passi; dietro a loro veniva un drappello numeroso.

I due pirati non esitarono più. Si gettarono in mezzo ai cespugli e alle aiuole e si misero a correre verso la cinta, salutati da alcuni colpi di fucile sparati a casaccio.

«Fila dritto, fratellino mio», disse il portoghese che caricava la carabina, sempre però correndo. *«Domani restituiremo a quei messeri le fucilate che ci hanno sparate dietro»*.

«Temo aver rovinato tutto, Yanez», disse il pirata con voce triste.

«Perché, mio?».

«Ora che sanno che io sono qui, non si lasceranno più sorprendere».

«Non dico di no, ma se i prahos sono giunti, avremo cento tigri da lanciare all'assalto. Chi resisterà a simile carica?».

«Ho paura del lord».

«Che vuoi che faccia?».

«E' un uomo capace di ammazzare sua nipote, piuttosto che lasciarla cadere nelle mani».

«Diavolo!» esclamò Yanez, grattandosi furiosamente la fronte. *«Non avevo pensato a questo»*.

Stava per fermarsi onde riprendere lena e trovare una soluzione a quel problema, quando in mezzo alla profonda oscurità vide correre dei riflessi rossastri.

«Gli inglesi!» esclamò. *«Hanno trovato le nostre tracce e ci inseguono attraverso il parco. Via di trotto, Sandokan!»*.

Tutti e due partirono correndo, inoltrandosi sempre più nel parco, onde giungere alla cinta.

Man mano però che si allontanavano, la marcia diventava sempre più difficile. Dappertutto alberi grandissimi, lisci e dritti gli uni, nodosi e contorti gli altri, s'ergevano a lasciare quasi passaggi.

A un certo punto i due pirati si videro costretti a tornare indietro per smarrirsi fra quelle gigantesche piante. Passarono senza arrestarsi dinanzi al chiosco cinese, si cacciarono nuovamente in mezzo alle aiuole e, correndo attraverso i fiori, giunsero finalmente presso la cinta, senza essere stati scoperti dai soldati che perlustravano già tutto il parco.

«Adagio, Sandokan, disse Yanez, trattenendo il compagno, il quale stava per lanciarsi verso la palizzata. «Gli spari possono aver attirato i soldati che abbiamo veduto partire dopo il tramonto».

«Credi che siano ritornati nel parco?».

«Eh!... Taci!... Accovacciati qui vicino e ascolta».

Sandokan tese gli orecchi, ma non udì altro che stormire delle foglie.

«Hai veduto qualcuno?» chiese.

«Ho udito un ramo spezzarsi dietro la palizzata».

«Può essere stato qualche animale».

«E possono essere stati i soldati. Vuoi che ti dica di più? Mi sembra di aver udito delle persone chiacchierare. Scommetterei il diamante del mio kriss contro una piastra, che dietro a questa palizzata vi sono delle giacche rosse imboscate. Non ti ricordi del drappello che ha lasciato il parco?».

«Sì, Yanez. Noi però non ci fermeremo qui dentro».

«Che vuoi fare?».

«Assicurarmi se la via è libera».

Sandokan, diventato ora assai più prudente, si alzò senza far rumore e, dopo aver lanciato un rapido sguardo sotto gli alberi del parco, si arrampicò colla leggerezza d'un gatto sulla palizzata.

Aveva appena raggiunto la cima, quando udì dall'altra parte delle voci sommesse.

«Yanez non si era ingannato», mormorò.

Si curvò e guardò sotto gli alberi che crescevano dall'altra parte della cinta. Quantunque l'oscurità fosse profonda, scorse vagamente delle ombre umane radunate presso il tronco d'una colossale casuarina.

Si affrettò a scendere e raggiunse Yanez, il quale non si era

«Tu avevi ragione», gli disse. *«Al di là della cinta vi sono degli uomini in agguato»*.

«Sono molti?».

«Mi parvero una mezza dozzina».

«Per Giove!...».

«Che fare, Yanez?».

«Dobbiamo allontanarci subito e cercare altrove una via di scampo».

«Temo che sia troppo tardi. Povera Marianna!... Forse ci crederà già presi e forse».

«Non pensiamo alla fanciulla per ora. Siamo noi che corriamo un grave pericolo».

«Andiamocene».

«Taci, Sandokan. Al di là della cinta odo parlare».

Infatti si udivano due voci, una rauca e l'altra imperiosa, che parlavano presso la palizzata.

Il vento che soffiava dalla foresta le portava distintamente agli orecchi dei due pirati.

«Ti dico», alferrò la voce imperiosa, *«che i pirati sono entrati nel parco per tentare un colpo di mano sulla villa»*.

«Non lo credo, sergente Bell», rispose l'altr.

«Vuoi, stupido, che i nostri camerati sparino delle cartucce per divertimento? Tu hai un cervello vuoto, Willis».

«Allora non potranno sfuggirci».

«Lo spero. Siamo in trentasei e possiamo vegliare tutta la cinta e radunarci al primo segnale. Su, lesti, distendetevi e aprite bene gli occhi. Forse abbiamo che fare con la Tigre della Malesia».

25 - *(continua)*

ARGENTINA RIMANDATO DOPO LA SCONFITTA

BUENOS AIRES — *Il risultato elettorale, che ha privato l'Unione civica radicale (il partito del presidente Raul Alfonsin) della maggioranza assoluta in Parlamento, costerà probabilmente il posto ad alcuni ministri del governo argentino: lo dà fonti del governo stesso. Si parla di dimissioni per il ministro dell'Economia Juan Sourrouille, cui si attribuisce la responsabilità della riduzione del potere d'acquisto dei salariati, del ministro degli Affari Sociali Conrado Storani e del ministro del Lavoro Carlos Alderete (peronista).*

Alfonsin non ha ancora fatto pubblicamente alcuna valutazione di queste elezioni per il rinnovo parziale del Parlamento e per altre cariche: i peronisti, oltre ad avere ripreso parzialmente lo svantaggio nel numero di seggi in Parlamento, hanno ottenuto l'elezione di 6 di loro primi a governatore, su 22 governatorati in lizza.

Secondo i risultati relativi al 99 per cento delle schede elettorali deposte nelle urne, l'Unione civica radicale risulta avere perso 12 seggi nella Camera bassa del Parlamento nella quale aderiscono hanno 118 deputati su 254, il partito giustizialista (peronista), che ha guadagnato quattro seggi, adesso ne ha 101.

Lo storico incontro tra i leader delle 2 Germanie

«DISARMATE I VOPOS»

Le richieste di Helmut Kohl a Honecker

BONN — Il cancelliere federale Helmut Kohl, durante il suo primo incontro con il segretario del partito comunista della Rdt Erich Honecker, ha chiesto la revoca dell'ordine di sparare a vista contro i profughi, impartito alle guardie di frontiera comuniste.

«Il cancelliere, nel corso dei colloqui diretti, ha chiesto a Honecker di revocare l'ordine di sparare a vista sulla frontiera tra le due nazioni tedesche, nonché la garanzia del rispetto dei diritti umani in Germania orientale» ha dichiarato il portavoce governativo Friedhelm Ost nel corso di una conferenza stampa.

Ost ha poi aggiunto: «Lungo la frontiera che divide la Germania, l'uso e la minaccia della forza non possono più essere considerati uno strumento politico». Il cancelliere federale ha dichiarato che Bonn continua a battersi per la riunificazione delle due Germanie, e una maggiore libertà di circolazione tra i due Stati.

Honecker, nel discorso al banchetto in suo onore, ha dichiarato: «Il vicinato impone il rispetto della realtà» e ha concluso brindando «al futuro pacifico delle due nazioni tedesche».

Durante il brindisi il cancelliere federale ha auspicato l'abbattimento del di Berlino e la riunificazione delle Germanie. «La gente in Germania soffre per la separazione — ha dichiarato —, soffre per colpa di un muro che sta fra di loro e li respinge».

Nella sua replica Honecker ha affermato che «inviolabilità delle frontiere» e «il rispetto dell'integrità territoriale e della sovranità di tutte le nazioni d'Europa entro i confini attuali» sono condizioni «fondamentali» per la .

Nel respingere, in maniera perentoria, l'idea di una riunificazione delle due Germanie, una metafora il comunista ha dichiarato che socialismo e capitalismo l'acqua e e non possono andare d'.

Mentre i due leader si scambiavano i brindisi, in strada 150 persone inscenavano sotto la pioggia una pacifica manifestazione di protesta contro il «muro».

Alcuni di loro impugnavano cartelli che chiedevano la riunificazione con i famigliari rimasti nella Germania comunista.

Tutti i problemi connessi ai rapporti intertedeschi, dal traffico Berlino Ovest fino al rispetto dei diritti umani, sono stati al centro due ore di intensi colloqui durante il secondo incontro tra Honecker e Kohl.

Secondo quanto ha reso noto il portavoce Ost, l'incontro alla cancelleria si è svolto una buona atmosfera». Ost ha rifiutato di fornire particolari sul colloquio, secondo ambienti informati i due uomini politici hanno affrontato aspetti concreti futuri rapporti intertedeschi.

Ai colloqui tra Honecker e Kohl ecco quelli tra esponenti delle due delegazioni, come quello tra il ministro dell'Economia Bonn, Martin Bangemann, con il rappresentante della direzione del Partito di unità socialista (Sed) tedesco orientale, Guenter Mittag, oppure il ministro per i Rapporti intertedesco federale, signora Dorothee Wilms, con il ministro degli Esteri di Berlino Est, Oskar Fischer.

In questi colloqui si è parlato anche di tutela dell'ambiente, di gemellaggi tra città delle , e quello di traffico relative tedesca che unisca Berlino Ovest con il resto della federale e «problema Berlino».

l'aeroporto di Bonn-Colonia e la capitale tedesca federale sconosciuti hanno coperto alcuni cartelli segnaletica stradale con croci uncinate (il simbolo del Terzo Reich) e frasi come «Honecker, sei un ». Un pallone statico preparato federazione giovanile cristiano democratica (Cdu) trasportare sulla cancelleria striscione con la scritta «Germania, patria unita» — una frase dell'inno nazionale della Rfg — prima si è impigliato in un albero e poi è sparito in cielo raggiungere lo scopo desiderato.

BUON COMPLEANNO AL PANDA

Chulin, il Panda dello zoo, compie 5 anni. Migliaia di bambini sono stati invitati al party festeggiare l' hanno ricevuto squisita torta di cioccolata

Tripoli si vendica e accusa Parigi

LE BOMBE DI GHEDDAFI SUL CIAD

N'DJAMENA — Gheddafi ha reagito con veemenza allo «schiaffo» infittogli dalle diane, penetrate profondità nel territorio libico. Sul piano militare Libia ha scatenato la propria aviazione che ieri ha ripetutamente bombardato molte città del Nord; sul fronte diplomatico ha accusato la Francia di essere ormai direttamente coinvolta nella dopo l'abbattimento di un caccia di Tripoli sui cieli ciadiana.

L'aviazione libica ha compiuto ieri pomeriggio su alcune località del Nord del soprattutto Pada, capitale dell'Ennedi, nel Nord-Est del . Lo ha annunciato ieri sera aggiungendo anche che gli libici hanno gli attacchi contro Ouniange e Tekro. La radio ufficiale ciadiana, che a più riprese aveva affermato che un Tupolev libico era stato abbattuto dalla contraerea ciadiana, ha riconosciuto che si è trattato una azione delle forze francesi.

Proprio l'abbattimento del Tupolev ha provocato una dura nota di protesta libica. La rappresentanza diplomatica Tripoli a Parigi ha diffuso ieri comunicato quale si afferma che «la Francia è ormai implicata un confronto diretto» con la Libia. «Parigi — dice il testo — ha ceduto alle pressioni di Habré e ha messo in esecuzione i piani aggressivi quest'ultimo nonostante gli sforzi della Libia per contenere la si- e evitare un allargamento del conflitto». Nel comunicato la rappresentanza sostiene, inoltre, di aver un suo legittimo diritto di difesa secondo l'articolo 51 della Carta delle Nazioni Unite e di aver fronteggiato gli aggressori per proteggere e difendere il suo territorio. Il comunicato conclude affermando che dopo l'abbattimento di un caccia libico nei cieli di N'Djamena «le forze francesi sono entrate in confronto con la aviazione e sono direttamente responsabili del sostegno all'aggressione popolo libico non soltanto assicurando la protezione di N'Djamena, ma partecipando di al combattimenti».

Più tardi l'ambasciatore francese a Tripoli è stato convocato al ministero degli Esteri dove gli è stata consegnata «una protesta per l'abbattimento del Tupolev in missione di bombardamento a N'Djamena.

L'escalation del conflitto è determinata dall'ingerenza ciadiana nella Libia. In un comunicato diramato ieri dal ministero degli Esteri Ciad, la della base militare libica di Maaten-El-Sara viene giustificata come atto di «legittima difesa», per via della utilizzazione della base come aeroporto partenza degli aerei bombardieri libici che dall'8 agosto scorso hanno sistematicamente attaccato le città settentrionali del Paese.

Per ora non hanno sortito effetto alcuno gli appelli lanciati da Radio Tripoli alla popolazione di N'Djamena perché abbandoni la città in previsione di altri bombardamenti.

Anzi, il l'emittente radiofonica del governo ciadiano che rivolto in arabo un appello «al popolo ed ai soldati di Libia», affinché «insorgano come sol uomo per porre fine all'oppressione Moammar Gheddafi».

Inondazioni in Bangladesh sarebbero

DACCA — E' di proporzioni apocalittiche di morti causati inondazioni sono abbattute sul Bangladesh. Questo è quanto afferma il leader dell'opposizione, Hasina, secondo le vittime sarebbero oltre 6 mila.

Epidemia d'asma a

BARCELLONA — Una nuova epidemia d'asma è scoppiata oggi a Barcellona provocando altri due morti. Cinquantasette persone state ricoverate in dale per problemi respiratori. Alcune si trovano in gravi condizioni. Una prima ondata di crisi asmatiche s'era abbattuta città venerdì della scorsa settimana uccidendo due donne e costringendo 128 persone a ricorrere . L'agente tossico presente nell'atmosfera non è stato individuato.

Centrali nucleari Usa tremila piccoli incidenti

NEW YORK — Nelle centrali nucleari americane si sono verificati nel 1986 «*tremila piccoli incidenti*», secondo un rapporto della organizzazione «*Public Citizen*» di Ralph Nader. «*Si tratta di una media di 27 piccoli incidenti per ciascun reattore nucleare* — afferma il documento — *un numero che sfiora il primato negativo del 1985, l'anno nero dell'industria nucleare statunitense.*

Polinesia, «indiavolati» bruciati vivi

PAPEETE — Sei persone accusate di posseduti dal demonio state bruciate vive nell'isola di Paaite nella francese. Il ministro territori d'oltremare francese un'inchiesta sull'episodio e un magistrato e dieci agenti sono inviati nell'isola.

al travolto dal

NEW YORK — Brian Willson, il veterano del Vietnam cui i medici dovuto amputare le gambe dopo che travolto da un treno, ha ricevuto due arti artificiali. Il veterano si era sdraiato sulle rotaie bloccare treno carico di munizioni destinate alla base californiana da cui partono gli aiuti per i «contras» in Nicaragua. Il treno non si era fermato, trascinando Willson per alcuni metri. L'intervento chirurgico è pagato dal governo

Importanti test in vista della creazione della prima stazione Usa

SOTT'ACQUA IMPARANO A LAVORARE NELLO SPAZIO

In assenza di gravità gli astronauti assemblano parti di quelle che diverranno le fondamenta della base orbitante. Il lancio previsto per il 1996. L'Urss ha un vantaggio di 10 anni

HUNTINGTON BEACH (Stati Uniti) — Stati stanno procedendo diverse settimane ad alcuni importanti test in vista della creazione della prima stazione spaziale permanente . Lavorando sott'acqua per simulare la di gravità che si registra nello spazio, operai specializzati ingombranti tute spaziali stanno assemblando una travatura reticolare di metallo uguale a quella che formerà le fondamenta della prima stazione spaziale . Bullone dopo bullone i tecnici impegnati in questa simulazione costruiranno fine una struttura a forma di cubo composta da centinaia di tubi metallici. Nello spazio tale costruzione sarà «*piegata*» e si aprirà raggiungendo un'area pari un campo di calcio. quest'ampia struttura base servirà poi i moduli spaziali prefabbricati dove gli astronauti vivranno e lavoreranno e anche i pannelli solari che garantiranno l'energia necessaria al funzionamento della stazione spaziale. «*Questi test sono essenziali per determinare la tecnica migliore e correggere eventuali errori*» spiega Harold Bush, ingegnere capo del di Langley dell'agenzia .

«*Quando bisogna costruire nello spazio* — precisa Bull — *è trovare un posto nella terra dove gli astronauti possono simulare alla perfezione ogni movimento che poi ripeteranno a chilometri Terra*». Per simulare queste importanti operazioni l'agenzia spaziale americana si vasca di strutture anche dagli astronauti per prepararsi alle missioni dello «*Shuttle*». Si è infatti cercato di creare il più possibile la stessa sensazione di mancanza di gravità esistente nello spazio.

La prima stazione spaziale degli Usa sarà completata nel 1996, dieci anni dopo il lancio della prima stazione : il Mir. «*Ma struttura sarà completamente diversa da quella costruita dai sovietici*» afferma l'ingegnere spaziale Harold Bush. «*Sia il Mir che la precedente stazione sovietica Salyut sono state assemblate unendo assieme dei moduli pressurizzati, una tecnica che può creare pochi problemi perché il cosmonauta deve per forza passare il tutti i moduli per spostarsi da parte all'altra della stazione, quindi uno dei tanti moduli la preparazione l'astronauta resta incastrato e deve tornare indietro*». Comunque gli astronauti sovietici durante le loro lunghissime permanenze nello hanno portato a termine un congruo numero esperimenti.

«*Nel contempo però* — afferma l'ingegnere spaziale — *hanno registrato un buon test fuori della stazione spaziale*». Invece il progetto della stazione americana prevede un'ampia base lancio costruita fuori dalla struttura in modo permettere il lavoro nello spazio. Da questa struttura appesa alla stazione gli astronauti potranno costruire dei mezzi di trasporto e lanciarli direttamente da lì. Inoltre, la spaziale si differenzierà quella sovietica per il progetto dell'agenzia spaziale statunitense prevede infatti che la base essere ampliata a piacere.

In queste settimane, gli astronauti stanno compiendo i importanti per questa missione spaziale, il cui inizio previsto nel 1994. Dentro un «*tank*», un contenitore profondo 11 metri e largo 23 che contiene quasi milioni di litri d'acqua l'ex Charles «*Pete*» Conrad visionando i test suoi futuri colleghi costruzione piattaforma spaziale. «*Non è facile lavorare in quelle condizioni* — dice Conrad che nel 1969 fu uno dei primi uomini a camminare sulla Luna — *perché la di gravità ti spinge tutte le parti e talvolta i tuoi piedi a lavorare a testa in giù*».

LIBERATI DA PRETORIA

Nairobi. Il Albertini (a sin.) e l'olandese Klaas De Jonge esultano dopo stati liberati dal governo di Pretoria. In cambio, l'Angola ha liberato un pilota sudafricano

L'italiano non è un'opinione.

Che l'italiano non sia un'opinione è ormai dimostrato dalle cifre tonde che esprimono, almeno in questo caso, meglio delle parole, il successo de **Il Nuovo Zingarelli**, il vocabolario in testa alle hit-parade editoriali con ben 600 000 copie vendute e milioni e milioni di lettori. A questo punto sembrerebbe definitivamente risolta l'annosa "questione della lingua", ma per chi è tanto in tanto fosse colto da un dubbio sintattico o stilistico, ancora una volta Zanichelli dice: **La Lingua Italiana**, una grammatica completa e rigorosa che segnala fatti e misfatti della nostra lingua, e **Il Manuale di Stile**, una guida pratica per affrontare qualsiasi testo senza perdere di

Parola di Zanichelli

La clamorosa denuncia nel rapporto di un missionario cattolico

FILIPPINE «SCHIAVE» IN AUSTRALIA

Vengono

SYDNEY — Un numero crescente di donne filippine, immigrate in Australia tramite matrimoni combinati a con uomini australiani, viene sottoposto a violenze e privazioni «degne di uno stato di schiavitù» secondo il sacerdote cattolico padre Paul Byrne, che ha preparato un rapporto in materia per la prossima conferenza episcopale del Queensland dopo aver intervistato mille spose filippine negli ultimi quattro mesi.

Padre Byrne, che ha servito per 12 anni nelle Filippine, ha chiesto al governo federale di introdurre severo sistema di selezione uomini australiani in di mogli filippine, le quali vengono invece sottoposte ad indagini sul loro passato prima di essere ammesse in Australia. Dalle ricerche di padre Byrne risulta che che il 10 per cento di matrimoni tra filippine e australiani finiscono in separazione, una cifra «sproporzionatamente superiore media». Il suo rapporto cita in cui mogli filippine sono state costrette mangiare cibo e spacciare droga e a subire ripetute violenze. In altri casi, donne filippine si sono trovate sposate sapere ad alcolizzati o criminali; in altre situazioni meno estreme il marito non aveva rivelato di avere a carico figli un precedente matrimoniale o essere disoccupato e indigente.

portavoce del ministro per l'Immigrazione Young, pur ammettendo che alcuni casi sono «tragici», ha detto che il governo non ha potere selezionare eventualmente respingere i promessi sposi australiani, se la coppia presenta all'ambasciata australiana a Manila un certificato valido matrimonio. Secondo le ci il 50 per cento dei mila filippini residenti in Australia sono donne (età media anni) sposate ad australiani (età media 44 anni).

Giovedì si aprono i cancelli del cinquantaduesimo salone dell'auto

FRANCOFORTE, SFIDA EUROPEA

RIFLETTORI PUNTATI SULLE NOVITA' IN ARRIVO DALL'ITALIA

TECNICA, SICUREZZA, ECOLOGIA

DAL NOSTRO INVIATO

FRANCOFORTE — E' l'ultimo salone dell'anno ed il primo per importanza di questo 1987 che si sta avviando alla fine. Giovedì mattina, quando l'Expo tedesca aprirà per la cinquantaduesima volta i battenti, agli occhi dei visitatori si presenterà la più completa rassegna automobilistica in fatto di tecnica, tecnologia ed ecologia.

E non è un caso che al salone di Francoforte spetti questo primato. Vivrà i suoi dieci giorni di gloria in un Paese che vanta il primo mercato dell'automobile in Europa (un milione e settecentoventimila pezzi venduti nei primi sette mesi dell'anno), segno evidente di un'economia — quella tedesca — ben lontana dal conoscere crisi; metterà a confronto quanto di tecnologicamente più avanzato esiste in Europa e nel mondo in materia automobilistica, a cominciare dall'impiego dell'elettronica per finire con i capitoli sicurezza ed ecologia; ed insieme offrirà motivi di sfida, non soltanto tecnica, tra i costruttori del vecchio continente che dalle indicazioni che traggono dal mercato tedesco affinano le loro strategie e le loro tattiche.

Si diceva che nei primi sette mesi del 1987 nella Repubblica Federale Tedesca sono state vendute 1.720.000 automobili. In testa alla graduatoria c'è il Gruppo Volkswagen, che detiene il 29,8 per cento; al secondo posto la Opel, con il 16,3 per cento, che precede di poco (14,5) la legione giapponese; Mercedes e Ford sono alla pari (10 per cento la prima, 9,9 la seconda), mentre BMW chiude la classifica dei costruttori tedeschi con il 5,4 per cento. Prima degli importatori stranieri è la Fiat (4,7 per cento), che regola nell'ordine Gruppo PSA (4,4 per cento) e Re- (3,1 per cento).

Ed è proprio sulla Fiat, e soprattutto sul futuro continentale ed internazionale del Gruppo torinese, che si accenderanno gli i del 57 dell'Automobile di Francoforte. Intanto perché è la soffiato ai costruttori tedeschi la posizione di leadership nelle vendite in Europa; e poi perché sarà la Fiat i suoi tre marchi destinata a movimentare il europeo a partire prossimi mesi. C'è grandissimo interesse per «164», l'ammiraglia dell'Alfa; la Lancia vive un momento esaltante e certo non lascerà sfuggire l' per sfruttare cialmente l'alloro mondiale rally, conquistato quest'anno con larghissimo margi- sugli avversari; della Fiat, in attesa (tra pochi mesi) Tipo 2, continua a far da la Uno affiancata dall'intramontabile Panda.

Sarà insomma un salone all'insegna del made Italy, dove oggi in Italy non significa soltanto stile (che pure ha una parte fondamentale nell'automobile) ma soprattutto tecnica d'avanguardia e evoluzione nella ricerca.

Francoforte, quindi, rappresenta la che l'Italia lancia all'Europa. Che, da parte sua, è pronta a rispondere. Tedeschi, francesi e spagnoli scendono in campo tutt'altro rassegnati e annunciano a loro volta nuovi modelli e nuove soluzioni tecniche.

E' lotta avvincente, una battaglia il obiettivo il progresso dell'automobile. Il salone tedesco chi avrà le maggiori possibilità di vincerla.

Eugenio Ferraris

L'Alfa Romeo presenta la «ammiraglia», regina del Salone

UN SALOTTO CHE «VOLA» A 230 ORARI

Si chiama «164». Due versioni a benzina e una turbo diesel

NOSTRO INVIATO

FRANCOFORTE — L'han- già definita, ancor prima di vederla, regina nz Adesso è qui. mostra nello stand fa Romeo, circondata dall'intera produzione della Casa milanese. E' la «164», l'ammiraglia, l'automobile chiamata a rinverdire nel mondo gli allori (recentemente un po' appassiti) dell'Alfa.

Nata da un progetto comu- Fiat-Saab (adotta lo stesso pianale ed alcune parti meccaniche realizzati nell'ambito del «progetto e impiegati rispettivamente sulla Lancia Thema, sulla Fiat Croma e sulla Saab 9000) viene catalogata tra le berline di classe superiore. Ed in effetti, come vedremo, di classe ha da vendere.

Cominciamo dai motori. Attualmente la «164» è disponibile in tre versioni.

Alfa 164 3.0 V6. Motore a cilindri a V di tre litri a iniezione elettronica con accensione integrata. Potenza massima 192 cavalli; velocità massima: oltre 230 chilometri l'ora.

Alfa 164 T. Spark. Motore Twin Spark, due a doppia accensione elettronica digitale integrata con l'iniezio-. massima cavalli; velocità massima oltre 210 chilometri l'ora.

164 TD. turbodiesel di 2500 centimetri a quattro cilindri intercooler. Potenza massima 117 cavalli; velocità massima chilometri/ora.

In un secondo tempo la gamma integrata con un'altra versione, 164 TB, equipaggiata motore turbo benzina due litri a iniezione origine Lancia, che eroga una potenza massima di velocità massima di 220 orari.

Ma quale ruolo avrà questa nuova ammiraglia, tipico prodotto del made Italy? «Alfa 164 — rispondono all'Alfa — è affidato il compito di ampliare la presenza del marchio Alfa Romeo mercato internazionale. Un compito, questo, che può svolgere con successo perché ripropone i valori sollevati universalmente riconosciuti alle Alfa: spiccata sportività, prestazioni elevate, eccezionale agilità di guida; è equipaggiata motori tra i più avanzati dell'attuale produzione europea; nasce dalla collaborazione con la Pininfarina, prestigioso dello styling automobilistico già accomunato al marchio del Biscione in grandi vetture del passato; si qualifica come sintesi di tecnica e di perfettamente coerente l'immagine dell'Alfa Romeo».

Tre litri, 6 cilindri V, iniezione elettronica per il modello più veloce. Allo studio anche un turbo benzina di duemila centimetri cubici di cilindrata

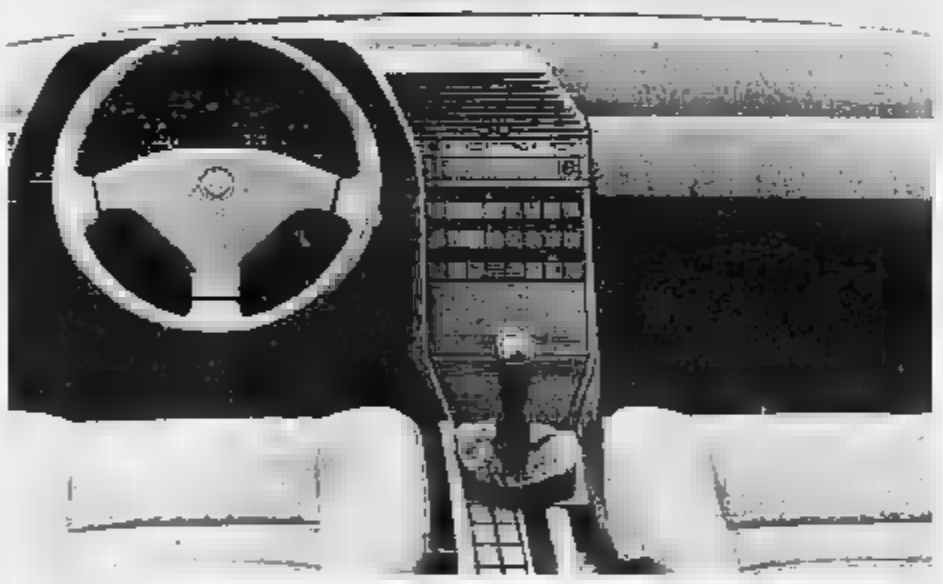

A sinistra: l'eleganthissimo cruscotto della «164». Nella foto in alto, la «ammiraglia» Romeo

Il segmento mercato l'Alfa 164 si rappresenta Europa circa il del mercato automobilistico complessivo, equivalente a circa 1.700.000 vetture l'anno. In Italia le sue dimensioni sono circa 150 mila vetture l'anno.

«Le prospettive a medio termine — sottolineano all'Alfa — di dilatazione del settore per quanto riguarda i mercati europei fino a raggiungere e superare nella prima metà degli Anni Novanta 800 vetture l'anno. Anche per l'Italia è prevista una evoluzione positiva sia in volume sia percentuale. Negli Stati Uniti il tipo di vettura in cui si inquadra la Alfa Romeo è particolarmente ricercato. La 164 verrà quindi ad inserirsi nel ristretto ottario numero di vetture europee dalla spiccata personalità che si dividono questo specifico mercato, che "vale" circa 240.000 l'anno».

La nascita dell'Alfa 164 il primo concreto riscontro del ruolo che l'Alfa Romeo ha sunto nell'ambito del Gruppo Fiat a partire dal 1° gennaio 1987 con costituzione della Alfa Lancia Industriale. La strategia del Gruppo, come si sa, affida all'Alfa il compito produrre vetture fortemente caratterizzate piano della tecnica, delle prestazioni, della sportività, della sicurezza e perfezionate qualitativa.

«E' questa — sottolineano con orgoglio gli uomini Alfa — una opzione che il Gruppo adotta nella motivata convinzione che il valore universale marchio del Biscione, la capacità professionale degli e la carica fantasia progettativa e spirito resche il anima ne garantiscono le valide premesse».

e. f.

Il 29 un grande show in tv

LA «164» DEBUTTA CON 2 COSMONAUTI

La «164» dell'Alfa sarà la protagonista di uno show che andrà in scena il 29 settembre prossimo al Palatrussardi e che sarà trasmesso in diretta da Raiuno: sarà il debutto ufficiale dell'ammiraglia, uno spettacolo riservato a duemila Vip accuratamente scelti per l'occasione. A condurre la «due ore» televisiva saranno Alberto Lionello e le tre sorelle Carlucci (Milly, Annamaria e Gabriella) accanto ai quali compariranno molti grandi nomi dello spettacolo italiano: Fracci, Gassmann, Enrico Montesano, Renato Pozzetto, Sordi, Renzo Arbore, Brachetti, Roberto D'Agostino, Giorgia , Goggi, Milva, il balletto moderno della Rai, il coro polifonico di Milano, il coro delle voci bianche della Scala.

Per sottolineare l'aspetto velocistico della «164» gli organizzatori hanno invitato persino due cosmonauti: uno russo, di cui non si conosce ancora il nome, e l'americano Edwin Aldrin. Tra gli ospiti, è certa la presenza di Manuel Fangio, l'indimenticabile campione, vincitore 1930 di una Mille Miglia coppia con Giovanni Battista Guidotti. Fangio sarà lo starter di una corsa di auto Alfa costruite tra il 1940 ed il 1950 che si disputerà all'dromo di Monza (si vedranno le diritte la partenza e l'arrivo).

La nuova vettura definita «evoluzione della Delta HF 4WD campione del mondo» ha 15 cavalli in più della precedente raggiunge i 215 chilometri orari. Per la Thema 8-32 (quella col motore Ferrari) sospensioni controllo elettronico per un tocco in più di confort raffinatezza...

Il Fire 1000 iniezione con catalizzatore montato sulla Y 10

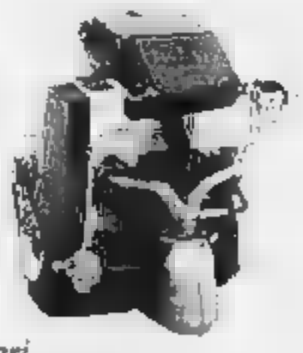

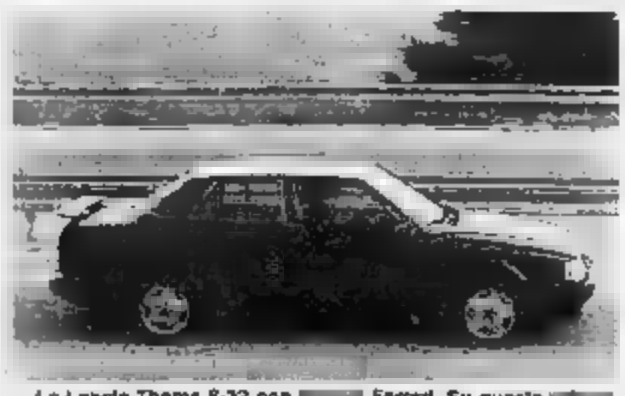

La Lancia Thema 8-32 con Ferrari. Su questa sono stati montate nuove sospensioni controllo elettronico della . A destra: la integrale

Dalla Lancia una novità assoluta frutto delle esperienze rallistiche

TRAZIONE INTEGRALE PER LA DELTA HF

Y 10 Fire ad iniezione «single point» anti-inquinamento

DAL NOSTRO INVIATO

FRANCOFORTE — panorama tecnologico che il salone di Francoforte offrirà da giovedì ai suoi visitatori, un posto di eccellenza spetta alla Lancia che si presenta all'Expo tedesca con una gamma modelli che comprende una novità assoluta, la Delta HF integrale, ed una novità per il mercato Repubblica Federale (certamente molto apprezzata), la Y 10 Fire con catalizzatore ed iniezione elettronica.

«La vocazione della Lancia per tecnica automobilistica avanzata — dicono i responsabili della Casa torinese — ha radici antiche, e tutt costituisce caratteristica fondamentale della marca. Stessa il suo impegno nelle competizioni sportive, ed in particolare nel rally, dove il palmarès della Lancia è di assoluto prestigio e si compendiano nei sei titoli di campione del mondo conquistati negli ultimi quindici anni. L'attività agonistica è per la Lancia al tempo stesso conseguenza e ragion d'essere, sperimentazione ed applicazione sui modelli di serie delle sue concezioni tecniche e tecnologiche».

Da questa filosofia nasce l'attuale produzione Lancia, soprattutto nel campo delle trazioni integrali. Tre le strade seguite in questa tecnologia e che si identificano con altrettanti modelli: Y 10 4WD, con l'inserimento del secondo asse attuato mediante un dispositivo elettropneumatico: Prisma integrale, con trasmissione integrale permanente con tre differenziali (quello posteriore bloccabile comando elettropneumatico), ripartitore di coppia e giunto viscoso Ferguson; Delta HF integrale, trasmissione integrale permanente con tre differenziali (quello posteriore bloccabile comando elettropneumatico), ripartitore di coppia e giunto Ferguson.

La novità mondiale Lancia a Francoforte è proprio quest'ultima, definita «evoluzione della Delta HF 4WD campione del mondo dei rally». Rispetto precedente, HF integrale si presenta rinnovata dal punto di vista della meccanica e dell'estetica.

In particolare, aumenta la potenza (che passa da 165 a 180 cavalli) e di conseguenza la velocità massima, che ora tocca i 215 chilometri l'ora (contro i precedenti .

L'altra novità Lancia a Francoforte è costituita dalla Y 10 Fire con motore Fire SPI (Single Point Injection), cioè ad iniezione singola con catalizzatore, destinata a quei mercati dove esiste la normativa Usa anti-inquinamento.

ad iniezione single point significa che un solo iniettore, anziché uno per cilindro come nelle iniezione elettroniche tradizionali, spruzza benzina nel collettore di aspirazione, il quale la dirama poi in tro condotti.

Il single point presenta pregi: semplicità, affidabilità, minori consumi, migliore guidabilità e, soprattutto, riduzione dell'inquinamento.

Infine, per concludere panorama di novità Lancia, da segnalare la Thema 8-32 (quella il Ferrari) con nuove sospensioni a trollo elettronico della tura, messo a punto in collaborazione con Bage e Marelli Autronica e destinato a letture elevatissime prestazioni grande confort. Un tocco raffinatezza per un'automobile già top della sua categoria.

e. f.

IL MESSAGGIO DI ROMA AI DIVI DELLO SPORT

I campionati di atletica ci hanno aiutato a riscoprire le bellezze dell'agonismo. Ma l'immagine offerta è resa ancor più esaltante dalla genuinità dei rapporti fra i protagonisti che ha coinvolto anche gli spettatori. Inevitabile il paragone con il calcio, uno spettacolo inquinato dalla violenza

DAL NOSTRO INVIATO

ROMA — Lascia[illegible] capitale con malinconia, ci assale un senso nostalgico per le cose che purtroppo appartengono già al passato [illegible] sensazioni stupende, forse [illegible] ripetibili, primati attesi e sconfitte impreviste, sofferenze [illegible]. E' stato un alternarsi senza [illegible] di emozioni vibranti che hanno oltretutto portato un alito [illegible] pace nell'Olimpico, conquistando per sempre [illegible] pubblico talmente [illegible] raffinato nei gusti e nelle scelte di gradimento da esibire perfino insofferenze (ma solo insofferenze) alla prima opportunità.

Prima di immergerci in questa [illegible] avventura mondiale, alla vigilia [illegible] sofferta, ben di là [illegible] scontate sottolineature tecniche, sui significati che [illegible] manifestazione custodiva dentro di [illegible]. Quegli aspetti genuini e pacifici, cioè, che hanno avuto la miracolosa proprietà di riunire atleti e Paesi, divisi da troppo tempo dai g[illegible] olimpici, dove i problemi politici, con alleanz[illegible] annesse, s'insinuano con paradossale [illegible] ospe[illegible] platealità. Sostenere che soltanto l'atletica ha queste straordinarie virtù sarebbe assurdo e ardito, aggiungiamo però che [illegible] volontà mess[illegible] [illegible] azione dagli organizzatori del Mondiale di atletica e dai paesi partecipanti può lasciare una traccia per altre volontà, in modo che tutto lo sport resti al centro dell'universo senza il velenoso contagio dei respiri bellici.

Riaffacciarci nell'atletica e riscoprire un mondo che per noi era sommerso, anche se sempre pieno di meraviglie e [illegible] arcani, [illegible] stato [illegible] tornare in una sfera più giovane, più entusiasta e pura, nonostante vi attecchiscano quei [illegible] maligni che sputt[illegible] in ogni [illegible] della vita. Vedere i rapporti fra atleti e tecnici, fra tecnici e dirigenti, giudici di gara, ex campioni che [illegible] muovevano nel villaggio azzurro come fossero protagonisti di oggi, ha completato quel quadro intenso e vivo che [illegible] cominciato a tracciare [illegible] giovanni. Abbiamo [illegible] il burbero e giusto rimbrotto di Bordin a Pizzolato, ma era uno sfogo legittimo e naturale, più che il riflesso di antiche ruggini e gelosie. Il divismo, a prescindere [illegible] eccezioni che confermano la regola, non è di casa nelle corsie e nelle pedane atletiche.

Conserviamo [illegible] questo Mondiale un'immagine luminosa (Primo Nebiolo, Au[illegible] Franca e [illegible] generale dei bersaglieri Giampiero Cascioli possono andare fieri del loro lavoro), che resterà per sempre dentro [illegible] noi. Vorremmo però che non fosse solo [illegible] transito davanti ai nostri occhi. Nella [illegible] di sosta, mercoledì 2 settembre, il lavoro ci ha portati di nuovo dentro [illegible]o stadio calcistico: [illegible] disputava Roma-Genoa, penultimo atto dei turni eliminatori di Coppa Italia. Nella tifoseria giallorossa un pomo (Manfredonia) ha creato [illegible] discordia [illegible] stupida da trasformarsi [illegible] arma che ferisce. Il senso della municipalità è diventato più gretto e incredibile, ha [illegible] la [illegible] opposta (quella [illegible] ed ha colpito [illegible] [illegible] Olimo dell'era moderna. E' già grave che il tifo si scateni contro l'avversario, è demenziale pens[illegible] che si rivolti [illegible] se stesso come [illegible] boomerang impietoso.

Cogliamo al volo questo squallido focolaio di violenza e facciamo una riflessione con un quesito: è così ingé[illegible] e utopistico [illegible] che la gente torni a [illegible] in uno stadio (a partire da [illegible] in occasione dell'inizio [illegible] campionato) con la pacifica e [illegible] disponibilità dimostrata dai 520 mila frequentatori dell'Olimpico?

Scriviamo ed abbiamo la sensazione che il quesito-appello [illegible] inascoltato. Poiché manca da parte di noi giornalisti [illegible] costante insistenza nell'educare le masse, degli uomini politici [illegible] interessarsi al problema al di là delle parole pronunciate ad incidenti avvenuti, [illegible] praticanti sportivi e dei dirigenti di non provocare le masse, degli arbitri di non lasciarsi mai condizionare da nulla, in modo che i teppisti per vocazione o per scelta di vita [illegible] abbiano mai il minimo pretesto cui [illegible]larsi.

La regina [illegible] [illegible] olimpici ci ha regalato otto giorni meravigliosi, con atleti di ogni razza e di 165 paesi accomunati in una festa collettiva di colori e di ambizioni. Un lungometraggio da rivedere e riassaporare lentamente ad occhi chiusi, un po' per sognare, [illegible] per illuderci che non sia fuggito per sempre lontano da n[illegible].

Angelo Carotti

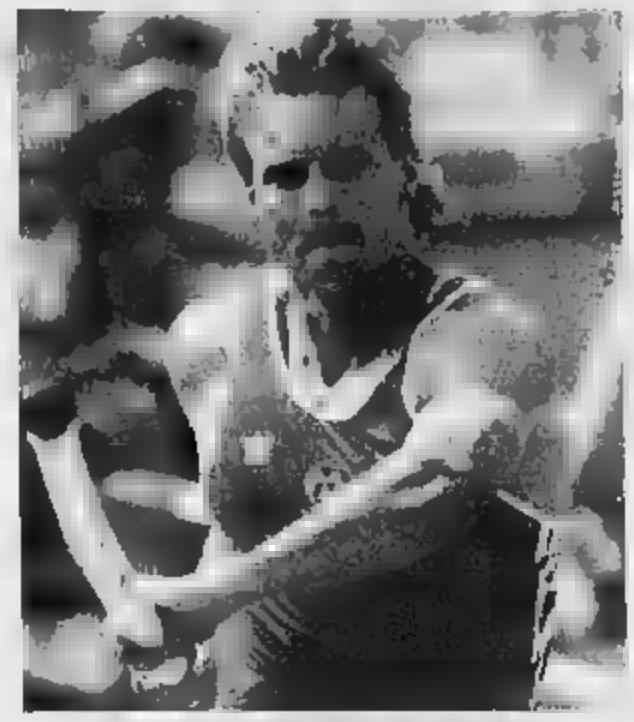

La Kristiansen si avvia a conquistare l'oro dei 10 mila. Sopra: il tedesco dell'Est Vota, campione dei decathlon

Evangelisti, medaglia di bronzo nel «lungo». In alto: Aouita, dominatore dei 5 mila

Mondiali juniores di pallanuoto in Brasile

SI INCOMINCIA CON UN AUTOGOL

Sono stati lasciati a casa ottimi elementi del '66

La pallanuoto italiana continua a stupire e riesce, sia malgrado, ad [illegible] al centro dell'attenzione, talvolta per meriti non certo sportivi. L'impresa è riuscita già molto bene ai recenti campionati europei di Strasburgo, dove il waterpolo [illegible] azzurro si è [illegible] non [illegible] per la conquista della medaglia di bronzo, peraltro molto gradita, bensì per le dimissioni del tecnico Frita Dennerlein fortunatamente respinte dopo il ridicolo «mea culpa» [illegible] [illegible] stesso [illegible] della Nazionale, costretto [illegible] questo modo a rimettersi la faccia per [illegible] non abbandonare in balia di se stessa una squadra [illegible] quale vuole troppo bene. Una vicenda con [illegible] la Federnuoto è [illegible]uscita a salvarsi in [illegible] evitando così proprio soltanto in extremis [illegible] dei più clamorosi autogol.

Adesso però l'autogol è riuscito molto bene [illegible] dirigenti federali in occasione [illegible] campionati [illegible] mondo juniores che hanno [illegible] [illegible] via lunedì scorso a San Paolo [illegible] Brasile. Ad un torneo così impor[illegible] che vede la partecipazione di ben 14 squadre e in [illegible] [illegible] considerata [illegible] testa di serie, la nostra formazione è partita già [illegible] un grosso svantaggio rispetto agli avversari, autolimitandosi nell'organico con la rinuncia ad atleti [illegible] [illegible] Franco Porzio, campi[illegible] agli europei, e [illegible] Ferrel[illegible], uno dei centroboa più forti [illegible] mondo. Questo perché [illegible] dirigenti internazionali approssimativi [illegible] di scarsa serietà hanno cambiato [illegible] carte in tavola da un giorno all'al[illegible] [illegible] soprattutto perché il «governo» della pallanuoto italiana, troppo impegnato in lotte politiche intestine ed in dimissioni da esaminare e magari respingere, non [illegible] è accorto [illegible] nulla.

Sta di fatto comunque che la situazione appare abbastanza ridicola ed, in particolare, non [illegible] capisce perché [illegible] Salonicco [illegible] primi di maggio [illegible] Fina abbia dichiarato che [illegible] mondiale juniores avrebbero potuto partecipare i nati nel 1967, mentre un bollettino successivo della stessa Fina invece specificava che il limite [illegible] età è il [illegible] creando parecchia confusione. Esempio tipico di un ambiente che, ad essere gentili, andrebbe rovesciato [illegible] a piedi.

In [illegible] situazione [illegible] genere [illegible] [illegible] far altro che sa[illegible] increduli al lento decadimento di [illegible] sport troppo spesso maltrattato, senza meravigliarsi se sempre più frequentemente questa viene emarginata in impianti periferici e, [illegible] volte, irregolari, lontani dagli occhi delle telecamere, come è accaduto proprio a Strasburgo. Ma non si sa come le cose possano cambiare fino a che alla guida della pallanuoto ci saranno persone alle quali interessa sempre meno vincere medaglie, [illegible] [illegible] e mettendo gli uomini giusti [illegible] posto giusto, sempre più, invece rafforzare il loro potere, circondandosi di amici fidati, magari meno capaci, per meglio gestire [illegible] potere.

Proprio per questo allora la medaglia [illegible] [illegible] degli europei, che aveva lasciato un po' di [illegible] in bocca, va molto apprezzata. Così come [illegible]ovranno essere tenuti [illegible] [illegible] considerazione i risultati della squadra di Gin Storti impegnata [illegible] questi giorni ai mondiali juniores brasiliani, dove ha la strada tutt'altro che facile. Vanno insomma apprezzati [illegible] sforzi [illegible] nostre Nazionali; [illegible] difficile vincere quando gli avversari peggiori [illegible] proprio in casa.

Maurizio Pignata

Moine e Soerensen classificati Atp

DUE BIG DEL TENNIS VENGONO DA TORINO

RIVOLI — Grazie [illegible] brillanti risultati ottenuti durante [illegible] mese di agosto Silvio [illegible] e Sebastian Soerensen, [illegible] di classifica B1, piemontese d'origine il pri[illegible], [illegible] adozione [illegible] secondo, [illegible] entrambi graduatoria internazionale Atp.

[illegible] due giovani, entrambi ventenni, che vivono insieme a Rivoli e [illegible] [illegible] per [illegible] Tennis La Criota, [illegible] tra le [illegible] concrete [illegible] per [illegible] rilancio [illegible] nostro tennis regionale e [illegible] allenano quoti[illegible] presso il centro tecnico [illegible] Sporting di Torino sotto la guida di Crotta.

E' stato Soerensen ad ottenere per primo [illegible] risultato di prestigio qualificandosi per il tabellone principale del torneo di St-Vincent, inserito nel Grand Prix Nabisco: ha superato all'ultimo turno [illegible] qualificazione [illegible] neozelandese Lewis, numero 350 [illegible] mondo, perdendo quindi al primo turno del tabellone principale in due set [illegible] cavi[illegible] [illegible]. L'in[illegible] nel torneo gli è valso due punti Atp con i quali si è collocato intorno al numero [illegible] [illegible] ranking mondiale.

Moine, sconfitto a Saint-Vincent in qualificazione dal forte australiano Fancutt, ha ottenuto risultati [illegible] eccellen[illegible] al circuito [illegible] estivo italiano, tre tornei più Master finale. [illegible] primi due tornei, [illegible] S. Benedetto e Pescara. [illegible] rivelese ha battuto due gio[illegible] [illegible] valore assoluto quali [illegible] peruviano Pablo Arraya, [illegible] ventesimo tennista del mondo [illegible] attualmente al numero 110, e l'italiano Massimo Cierro, 160° giocatore dell'Atp e numero 5 d'Italia. In entrambe [illegible] competizioni Moine è stato sconfitto negli ottavi di finale mentre nel torneo [illegible] Jesolo, ha raggiunto i quarti.

José Leva

Memorial Sandretto

MARCIATORI DI SICILIA A COLLEGNO

COLLEGNO — Si disputa domenica 13 settembre a Collegno il 4° [illegible] podistico «Giovanni Sandretto». La gara, una prova nazionale[illegible] strada per atleti e amatori Fidal, è organizzata dal [illegible] [illegible] sportivo delle Industrie Fratelli Sandretto, in collaborazione con l'assessorato allo Sport della città.

Curata [illegible] dott. Francesco De Gennaro, presidente del gruppo sportivo promotore della manifestazione, la [illegible] podistica prenderà il via alle ore 15 [illegible] via De Amicis 44 e si snoderà su un circ[illegible] cittadino di 12 mila 500 metri. Sarà preceduta [illegible] quattro gare riservate [illegible] giovani e [illegible] giovani nati tra il 1978 e il 1970: pulcini (metri 1200), ragazzi (metri 2000), cadetti (metri [illegible], allievi (metri 3000).

[illegible] iscrizioni (lire [illegible] a persona) [illegible] ricevono a Torino (Chr, via Rey 5; Cerutti, via Cecchi 66; G.B. Sport, via Bartoli 16; Run, corso Unione Sovietica 392) e a Collegno (Sandro Sport, via De Amicis 43/A; Zanella Sport, [illegible] Francia 177) [illegible] [illegible] 19 del 12 settembre.

Molti e ricchissimi i premi in [illegible] e argento. A tutti i partecipanti verrà offerta una medaglia d'argento [illegible] [illegible] [illegible] ricordo della manifestazione che ha anche uno scopo benefico. Infatti [illegible] volontà dei signori Dino e Modesto Sandretto, titolari della omonima industria, tutto il ricavato della festa [illegible] tiva sarà devoluto, raddoppiato, all'Unione genitori italiani contro il tumore dei bambini.

l. l.

LENDL E GRAF AVANTI FACILE MANDLIKOVA FUORI CON RABBIA

FLUSHING MEADOW — Prosegue senza ostacoli la marcia dei due numero uno (maschile e femminile) del ten[illegible] [illegible] Internazionali degli Stati Uniti: Ivan Lendl [illegible] battuto [illegible] due set (6-2, 7-5) lo [illegible] Jarryd, Steffi Graf (nella foto a fianco) ha avuto la meglio (7-5, 6-2) sulla connazionale Sylvia Hanika.

Vittorie, fra gli uomini, anche di Mecir, Krishnan, Woodforde, Chesnokov e Edberg. Fra le donne, [illegible] Navratilova, Sabatini, McNeil, [illegible] e Sukova. Sospesi [illegible] primo set per la pioggia gli incontri Connors-Leconte e Evert-Maleeva.

L'unica sorpresa della giornata è [illegible] dalle ragazze dove [illegible] cecoslovacca [illegible] [illegible] testa di serie nu[illegible] 4, è stata superata dalla Kohde Kilsch. Il match ha [illegible] momenti di tensione quando nel terzo set (aveva vinto il primo e perduto il secondo) la Mandlikova, prima ammoni[illegible] e poi penalizzata di un quindici per aver insultato un giudice di linea, ha spaccato [illegible] racchetta contro il tabellone del punteggio. Questa [illegible] il «castigo» è stato addirittura di [illegible] game: da 2-1 a 3-1 per la tedesca e partita praticamente conclusa.

SETTIMANA DI SPORT CON STILETTE

Prende il via giovedì la 21ª Settimana Sportiva delle Forze Armate, manifestazione che prevede una serie di gare tra militari e non in rappresentanza delle varie Forze Armate, Regioni Militari e Corpi d'Armata. Tra le numerose gare quella del Criterium [illegible] di Pallavolo nella città di [illegible] dall'11 settembre. [illegible] otto sq[illegible] si affronteranno in [illegible] [illegible] petizione d'alto livello [illegible] [illegible] atleti che al massimo hanno partecipato a campionati di «C» si sono preparati con entusiasmo che consen[illegible] un salto di qualità a tutto vantaggio delle società [illegible] [illegible] [illegible] al momento del congedo.

Queste le squadre: 5 rappresentanti i Corpi d'Armata, 2 rappresentanti l'Aeronautica Militare, 1 rappresentante la Marina Militare. Lo [illegible], [illegible] rappresentativa [illegible] 4° Corpo d'Armata Alpino ha potuto fregiarsi [illegible] «distintivo» dello Sport Militare che viene assegnato ai vincitori del torneo.

Tra le [illegible] discipline in programma, da ricordare il Criterium Atletica Leggera, Tiro a Segno, Pentathlon Militare, Pugilato, Judo e Nuoto per Salvamento.

Basket - Alla Dietor il «Memorial Menichelli»

LA TRACER DA RIVEDERE SUI CAMPI TRAGUARDI

ROVERETO — La Dietor ha vinto [illegible] sera a [illegible] il 2° «Memorial Gianni Menichelli» [illegible] basket, quadrangolare intitolato al giornalista della *Stampa* tragicamente scomparso l'anno scorso in un [illegible] automobilistico.

Nell'ultimo incontro in programma, la Dietor ha però subito l'unica sua sconfitta ad opera della Divarese, terminata [illegible] terza dietro l'Arexmas, ma davanti alla deludente Tracer.

Al di là dei risultati, tuttavia, le quattro protagoniste del torneo hanno confermato l'ottima qualità del proprio organico [illegible] pur palesando ancora qualche lacuna tecnica e d'intesa. E' il [illegible] soprattutto della Tracer, che possiede sicuramente [illegible] immenso potenziale ma che sembra in ritardo [illegible] tabellino [illegible] marcia che dovrebbe presentarla al massimo della condizione per la prossima Coppa Intercontinentale, in programma a Milano dal 15 settembre.

Il coach Casalini, fino a ieri «delfino» di Petersen e da quest'anno finalmente capo-allenatore, è però certo che il lavoro svolto finora [illegible] creato le premesse [illegible] atletiche per [illegible] in quest'ultima [illegible] soprattutto gli schemi di squadra.

Qui a Rovereto mancava Binelli, quindi Stokes ha potuto gi[illegible] più vicino a canestro, in una posizione a lui più congeniale. Bisognerà vedere se, con il ritorno in squadra del pivot azzurro, il tecnico [illegible] Costa riuscirà ad armonizzare i tanti galli del [illegible] pollaio.

Positiva l'impressione destata anche da [illegible] e [illegible]. I presalpini, privi in questo periodo degli infortunati [illegible] [illegible] Pittman, hanno riproposto il loro proverbiale gioco molto [illegible]rale, catalizzato dall'onnipresente Thompson. Anche Ferraiuolo e Vescovi hanno però sottolineato le qualità della squadra.

L'Aresana, infine, ha giocato una partita senza Turner ed utilizzato col contagocce anche Marzorati. Ottenerocatante l'assente portante Riva-Guy ha trovato nel giovane *play* Rossini un imprevedibile ispiratore, mentre sembra [illegible] in fase di rodaggio Beppe Bosa, altro cardine della rinnovata formazione cantutrina.

Giorgio Viberti

BONIPERTI PRENDE FUOCO MARCHESI NON SI TOCCA

Qui a fianco Laudrup. A sinistra Mauro, Rush e Cabrini. Tutti dovrebbero rientrare domenica

Alla vigilia del campionato, il presidente difende il tecnico dalle critiche e gli conferma la sua fiducia. Intanto l'infermeria si svuota: contro la squadra di Agroppi, la Juve migliore

Primo confronto con una squadra di serie A e prima per la Juventus. Il momento di suonare campanelli d'allarme. Lo sostiene Marchesi, lo ribadisce Boniperti, che difende a spada tratta il tecnico, rinnovandogli nella maniera più completa la fiducia. Già le mani da Marchesi insomma, tuona il presidente, perché l'unico colpevole attualmente è proprio lui.

In effetti le attenuanti gli mancano, a cominciare dalla formazione sberciata ha dovuto dare in campo a Pisa. Anche per la Juventus «stellare», fare a meno di cinque titolari è troppo. Così Boniperti parte lancia in resta contro i contestatori superficiali, gli anti-Marchesi ad ogni costo, che tra i tifosi ci sono perplessità ed un po' di sgomento è d'altronde comprensibile.

Nelle ultime tre partite, due delle quali giocate in casa contro squadre di serie C1, i bianconeri non hanno, diciamo così, entusiasmato. E infortuni a parte, sono mancati alla prova del nove alcuni elementi cardine del centrocampo. D'accordo, togliete il turbo alla Ferrari e Alboreto resta fermo al palo, ma parecchie volte vanno riviste in tempi brevi, prima cioè che arrivino gli scontri più delicati del campionato.

Marchesi sfodera una calma ammirevole, con disinvoltura in mezzo alla bufera delle polemiche (il caso Vignola soprattutto) e commenta: «*Colpa mia? Fate un po' voi. Qualcuno mi ama forse, ma credo che io solo in fatto di pubbliche relazioni. Ma io posso dietro agli umori della gente. Devo essere realista e proseguire per la mia strada senza farmi influenzare*».

Anche a rischiare l'impopolarità. La decisione di escludere Vignola e di far giocare il baby Conte è certo quelle che suscitano applausi a scena aperta, però Marchesi rosicchiando il toscano insiste: «*Non ho nulla da rimproverarmi. La partita Pisa era quella ideale per tentare degli esperimenti, per provare altri giocatori Conte e Bonetti non hanno entusiamato, ma era giusto vederli in campo. Quanto a Vignola, confermato quello che già sapevo. E' l'uomo giusto per giocare mezze partite, perché entra subito nel clima della gara e sa rendersi utilissimo, dando alla squadra fantasia e vivacità*».

Vignola quindi tratera. Pagherà multa salata, ma non lascerà la Juventus società è un mistero, ha nutrito interesse per i genoani ed Eranio, ma di concreto c'è stato nulla. La Juve proseguirà i giocatori in organico, senza ricorrere ad altri rinforzi. la lunga catena degli infortuni si spezzerà i bianconeri pronti a battersi alla pari con Milan e Napoli e a fare avanire con i fatti le perplessità che da più parti si nutrono sul loro

si trova

Vignola quindi tratera. Pagherà multa salata, ma non lascerà la Juventus società è un mistero, ha nutrito interesse per i genoani ed Eranio, ma di concreto c'è stato nulla. La Juve proseguirà i giocatori in organico, senza ricorrere ad altri rinforzi. la lunga catena degli infortuni si spezzerà i bianconeri pronti a battersi alla pari con Milan e Napoli e a fare avanire con i fatti le perplessità che da più parti si nutrono sul loro

si trova

que in una posizione scomoda. Al di là della stima che Boniperti gli rinnova quasi giornalmente e questo è in ogni caso il sintomo di una situazione psicologica non facile, di giocarsi molto, forse tutto. Quello che sta per iniziare è un campionato che la Juve non può permettersi di Se fosse, il primo a pagare potrebbe essere proprio Marchesi.

Il tecnico traccia primo bilancio: «*Finora non pare che meritiamo bocciature. All'inizio abbiamo dato spettacolo, poi cominciati gli infortuni e sono esistite le prime critiche. Ma, come sempre, vuole misurare. E poi non capisco perché ci sempre Juventus in mezzo alla bufera. Altre squadre attraversano momenti di incertezza, dovuti all'assestamento. E poi non, mi spiace ripetermi ma è così, abbiamo avuto una serie di infortuni pazzeschi, contrattempi che hanno frenato l'ambientamento dei nuovi*». Soprattutto si pensa che qualcuno, vedi Agostini, deve ancora ambientarsi in un ruolo del tutto nuovo.

Intanto il tempo stringe. E se qualche mese non funzioneranno a dovere, non basteranno più le parole di Boniperti per far credere alla gente che non è successo nulla.

Fabio Vergnano

RUSH, GUARIGIONE LAMPO CONTRO IL COMO CI SARA'

Un telex di poche righe ecco scoppiare subito un pandemonio. Nel bene o nel male al centro l'attenzione ora anche polemiche c'è Ian Rush, cannoniere al riposo forzato. Il milanino, evidenza solare lo staff medico della Juventus, al la della Manica ha suscitato invece un autentico putiferio, tanto che la federazione gallese si è rivolta all'Uefa che Rush venga sottoposto visita fiscale.

Non successo nulla se domani il Galles non giocarsi tro la Danimarca le residue speranze di partecipare alla fase finale dei prossimi campionati europei. Il ct England quando ha saputo che Rush non avrebbe potuto rispondere alla convocazione su tutte le furie, vedendo nel divieto imposto dalla Juventus giocatore chissà quale astuto sotterfugio. A migliaia chilometri di distanza England ha stilato la sua diagnosi: sta , quindi deve giocare.

Ecco il perché di un telex che impone alla Juventus di sottoporre il giocatore ad una visita che ne accerti reali condizioni fisiche. L'ingiunzione arrivata dalla Svizzera non ha in piazza terremoto. di Rush talmente evidenti che un forfait a Cardiff appare .

Il giocatore, che ha avuto un franco colloquio con Boniperti con esiti, come vedremo, molto importanti, salterebbe invece primo aereo, dando prova di una sconcertante leggerezza. Se Cardiff lo reclamano, in senso la colpa è anche sua. : «*Io sto bene, non più alcun dolore e giocare già domenica il Como. Ma prima devo tire il parere del medico*».

Il dotto Busio infatti cade dalle nuvole quando gli dicono che Rush al sesto guarito: «*Non possibile che possa giocare domani. A Rush abbiamo spiegato e ripiegato che il suo è stato infortunio grave e che il pericolo di una ricaduta non del tutto superato. In questi casi la migliore medicina il tempo. deve pazientare*».

ecco al termine giornata piena di tensione. Il clamoroso colpo di scena. E' lo stesso Boniperti a far sapere che Rush non giocherà a Cardiff ma quasi sicuramente, in campo domenica contro il Como. La decisione, che potrebbe persino sembrare una sorta di ripicca controrti della federazione gallese, è stata forse dettata dalla necessità di non fare passi proprio alla campionato.

Quindi di colpo il futuro diventa meno preoccupante. L'infermeria infatti si svuotando Solo Bruno passo. Cabrini, Mauro e Laudrup in pronti rientro.

f. v.

RADICE: «CON CORAGGIO E UMILTA' FACCIAMO LA NOSTRA SCOMMESSA»

Domenica notte, subito dopo la Torino-Sampdoria, appena son finite prodezze di Gianluca Vialli, parte dei tifosi del Torino non troppo soddisfatti ed aspettano Gigi Radice con animo del tutto amichevole.

Il Giacomo Franco, coaudiuvato alcuni sostenitori, ha provveduto a condurre fuori dallo stadio l'allenatore e tutto si è concluso in piena tranquillità, senza spiacevoli code.

Disturbava, comunque, il solito coro che Beppe Dossena. Siamo anche noi del parere che il giocatore potrebbe essere utile al Torino, ma ormai si tratta di un capitolo chiuso: i granata debbono andare avanti forze a disposizione perché è stato deciso così e proprio non serve recrimare. Non è detto che il Toro debba vita facile d'ora in avanti in campionato, ma è perfettamente inutile piangere sul Dossena è ormai lontano, inutile continuare a parlarne, anche se è innegabile che uno che «pensa» in , come sa fare lui, sarebbe probabilmente utilissimo.

Il tecnico granata considera chiuso il conto con la fortuna che ha spesso accompagnato il cammino dei granata durante le partite dell'inizio di stagione: «La squadra ha ancora tante cose da imparare, ma c'è la volontà di far bene e i ragazzi hanno i mezzi per riuscire»

Sentiamo invece Gigi Radice: «*Sono io stesso a dire che il Torino aveva avuto qualche risultato superiore ai suoi meriti. Ma con la partita contro la Sampdoria penso che il conto con la fortuna sia chiuso. Domenica prossima comincia il campionato, tutti i dovrebbero venire al pettine e si vedrà allora come no realmente le cose, che può offrire in realtà la mia squadra*».

Naturalmente, Gigi Radice non si è sentito della disputata contro Sampdoria, in particolare quanto riguarda certe ingenuità co dal reparto difensivo. Nel primo tempo il Torino si è mosso bene ed è arrivato a prendere palo con Berggreen e portiere sampdoriano abbondantemente battuto, ma in gol non è riuscito ad andare. Tutti hanno dunque parlato di un ottimo Torino nel primo tempo, ma noi vorremmo almeno parte ridimensionare cose: il Torino andrebbe bene, anche sconfitta. Così invece : ci piacerebbe un Torino sempre prolifico.

Dico assolutamente Berggreen: «*Certo, se il mio pallone fosse andato dentro tutto sarebbe cambiato. Ma ho preso il pieno il palo: non importa, ritroveremo la Samp tra quindici giorni in campionato e cercheremo di sciare la situazione. Torino può farlo, possiede certamente i mezzi per riprendersi e lo farà immediatamente. Contro la Samp non è trattato che un episodio*».

Detto che a Radice non piaciute le ingenuità della difesa è detto tutto. Gli altri reparti, anche se trascendentali, hanno nel complesso retto abbastanza bene.

A centrocampo, Comi è piaciuto parecchio ed ha anche ricevuto applausi a scena aperta: ma non potrà continuare essere lui l'uomo determinante, qualcuno dovrà dargli una mano in quel Il discorso sull'ispiratore centrocampo è sempre attuale e non serve accomodare il ricordo di Beppe Dossena e neppure quello di Junior. Questo Torino (certamente senza grandi nomi) può fare una discreta figura a patto che non si monti la testa. Che giochi come desidera il suo allenatore, nell'umiltà di tutti i suoi componenti.

è visto nella Sampdoria dopo l'ingresso che può significare un giocatore di alto : tranquillizzato sul conto anche in . Nel Torino, oggi, manca elemento d'eccellenza ma cosa ha un'importanza determinante: se c'è Vialli, o qualcuno come lui, pazienza. Tratteranno gli altri, quell'umiltà che pretende giustamente il loro allenatore. Il campionato che comincia sarà duro per il To e per molti altri: riuscirà chi disporrà di grandi e chi riuscirà a ad ovviare alle poche forze a disposizione la volontà e con lo spirito sacrificio. La sconfitta patita Samp non costituirà di eccessivi lamenti se interpretata in questa chiave: lasciando in pace (lo ripetiamo) ricordo di Dossena e cercando di tener presente che questo Torino può ottenere parecchio soltanto tutti collaborano assecondando le decisioni le uniche che oggi possono utili Torino.

Beppe Bonoco

L'austriaco Polster è già in forma campionato

Nel «Caligaris» a Casale, puntano entrambi alla semifinali

TOCCA A JUVE E TORO

CASALE MONFERRATO — Questa allo stadio casalese «Natal Palli» si disputa l'ultimo turno di qualificazione della 20ª edizione del Torneo internazionale giovanile di calcio «Umberto Caligaris». Una serata decisiva per l'accesso alle semifinali. Alle 20,45 la compagine Primavera del Torino affronta i coetanei del Pisa (girone A), mentre i bianconeri della Juventus cercheranno di ottenere almeno un pareggio, alle 22, contro il Casale (girone B).

Ieri sera gli scozzesi del Glasgow Rangers hanno conseguito la certezza matematica di partecipazione alle semifinali superando (3-0) la compagine casalese. I Rangers domenica scorsa avevano diviso la posta con i bianconeri (1-1) ed ora guidano la classifica del girone B, con 3 punti all'attivo. Per questo motivo la Juventus conta di superare senza problemi il confronto odierno con i nerostellati, che si avvalgono però del sostegno dei propri tifosi.

Probabile semifinalista è anche la formazione del Torino, affiancata all'Inter al vertice della classifica nel girone A. I granata hanno infatti superato (2-0) nel match di apertura i nerazzurri che ieri sera, con identico risultato, si sono imposti al Pisa. Per ottenere la qualificazione alle semifinali, il Pisa deve assolutamente vincere questa sera contro i granata (sarebbe poi decisiva la differenza reti); in caso contrario otterrebbero il al turno l'Inter e il Torino.

Queste le delle due squadre. Pisa: Bolognesi; , Taccola; Iadanza, Adamoli, Battini; Martellosco, Noti, Martini, Picciotti, Paladini.

Inter: Mondini; Chiodelli, Stabilini; Monza, Baraldi, Pinapia; Zani, De Vincenzo, Sala, Di Gia, Gallo.

Sempre ieri scozzesi Glasgow Rangers hanno avuto la meglio contro il Casale. Nel primo tempo i nerostellati hanno subito l'iniziativa della compagine scozzese, che ha però dimostrato molti errori in fase conclusiva. Al 38', su azione di calcio d'angolo, i Rangers hanno sbloccato il risultato con un tempestivo colpo testa di Nisbet, che ha insaccato nell'angolo alla destra del bravo portiere casalese Borghetto. Il raddoppio, 8 minuti dopo, è stato siglato da Spencer, che ha trasformato un calcio rigore.

Le formazioni in campo. Glasgow Rangers; la; McPerson, Playle; McRobb, Nisbet, Thompson; (41' Milligan), Kirkwood (1' Henderson), McIvegan, Campbell, Spencer.

Casale: Borghetto; Bertolli, Lopes; Degiovanni, Perucca, Fenoglietti; Viola, Tasoni (60' Robiò), Gattin (28' Gamba), Canonico, Pini.

Gino De Francisci

RITORNA IN CAMPO IL «SUPEROSCAR» GRANDE FESTA PER MINI CALCIATORI

Millequattrocento calciatori dai 18 anni, 140 incontri giocati su cinque diversi terreni altrettante società calcistiche torinesi. Con queste premesse si è iniziata sabato la settima edizione «Superoscar», la più imponente manifestazione torinese di calcio giovanile.

Vi prendono parte le 18 società dilettantistiche della provincia meglio classificate nell'Oscar, la graduatoria speciale che tiene conto risultati ottenuti nei diversi campionati. Le società impegnate contemporaneamente cinque diversi (Moretta, Ivest, De Maria, Scanferlato e Gargano) riservati rispettivamente alle categorie pulcini, esordienti, giovanissimi, allievi e primavera. Per la prima volta anche ammesse a disputare «Superoscar» le società torinesi del Lancia e del Barracuda, entrate nella rosa delle migliori sedici nella stagione . Tra le formazioni bianconere, Barcanova, vincitore di quattro delle sette edizioni del maxi-torneo, Victoria Ivest, Lascaris, Vanchiglia, Bacigalupo, l'Eureka Settimo, Madonna Campagna e San Mauro. Le altre formazioni iscritte sono Collegno, Rappelle, Lucento, Barracuda, Moncalieri, Lancia, l'Orbassano e .

Oltre mille ragazzi tra i 10 ed i 18 anni si sfidano sui campi della città. Per la prima volta partecipano alla manifestazione anche Lancia e Barracuda

termine delle prime due giornate di eliminatorie (sabato e domenica) la società che realizzato il maggior to punti nei diversi è essere il Vanchiglia. La squadra di corso Cadore precede al momento il Victoria Ivest e il Barcanova.

Moncalieri e invece l'unica compagine ad stata eliminata con tutte e cinque le formazioni. La Moncalierese vede pertanto sfumare ogni possibilità scendere al turno successivo programma sabato la disputa delle semifinali. Intanto a partire da oggi, dopo giornata riposo, proseguono fasi eliminatorie sul campi del corso Antony Collegno (torneo Moretta riservato alla categoria pulcini), del Victoria Ivest a Torino in via Paolo della Cella (Coppa Ivest per esordienti), Barcanova in via Centallo (Coppa De Maria per giovanissimi), del Vanchiglia lungo Dora Colletta (torneo Scanferlato allievi) e infine sul terreno del Madonna Campagna in strada Bellacomba (torneo Gargano per squadre primavera). Due incontri giornalieri previsti stasera alino a venerdì con alle 17,30.

dalle 14,30 in avanti, si giocheranno le semifinali. I campi scelti per disputare incontri che designeranno le dieci squadre finaliste si ridurranno a tre: Paradiso per pulcini esordienti; Vanchiglia per giovanissimi ed allievi e Madonna Campagna per i primavera. Domenica pomeriggio, gran finale sul campo del Barcanova la disputa dei 5 incontri decisivi.

Piero Abrate

Le vetture dei dipendenti

Ogni martedì, i lettori di «Stampa Sera» trovano sul giornale la nuova edizione a loro disposizione. Si tratta dell'offerta di automobili quadrimestrali o semestrali (e anche con maggior anzianità) che vengono proposte direttamente dai venditori ai compratori, senza quindi l'intervento di intermediari. L'utilità di questa iniziativa è abbastanza evidente: mettere in contatto le due parti evita che le macchine passi per altre mani, con le conseguenze che tutti conoscono.
L'iniziativa di «Stampa Sera» è resa possibile grazie alla collaborazione del Centro Diretto di Vendita, nel cui computer finiscono i dati delle macchine che i dipendenti del gruppo Fiat mettono in vendita quattro o sei mesi dopo l'acquisto. Ogni vettura sarà presentata con le caratteristiche essenziali alla sua identificazione: targa, tipo, colore, optional. Compariranno anche il numero telefonico di chi vende, ma non il prezzo richiesto: è un dettaglio, questo, del quale parleranno i due interessati all'affare.
Non appena stabilito il «contatto», venditore e compratore potranno incontrarsi dove meglio credono. Esiste comunque la possibilità di prendere un appuntamento presso il mercatino di via Plava (in funzione da oltre un anno) dove è assicurata nelle ore di apertura (sabato e domenica mattina) la presenza di un'agenzia di pratiche automobilistiche e soprattutto di un notaio per il disbrigo delle formalità burocratiche legate al passaggio di proprietà di un'automobile.
Gli elenchi che «Stampa Sera» pubblicherà ogni settimana (questa: tutti i martedì), comprendono solo una selezione delle macchine memorizzate dal computer del Centro Diretto di Vendita. Può darsi che qualche lettore non trovi sulla pagina delle occasioni semestrali ciò che desidera. In questo caso non deve far altro che mettersi in contatto con il «computer» stesso al numero di telefono indicato a fondo pagina: una signorina gli dirà se c'è la macchina richiesta e gli fornirà il numero di telefono di chi la mette in vendita. Dopo di che tutto avverrà come abbiamo detto poc'anzi.

FIAT 126

Mod.	colore	targa	optionals	anno/mese	tel. venditore
[illegible]	[illegible]	TOL3	accessi	74.00	011 3082580
PL	bianco	TO3F	accessi	86.10	011 9580145
PERS	[illegible]	TOT0	accessi	78.00	011 9594154
PERS	rosso	TOY8	accessi	83.00	011 8500[illegible]

FIAT PANDA FIRE

CL 750	amaranto	TO1G		87.04	011	9897198
CL 750	amaranto	[illegible]		87.04	011	9892238
[illegible]	amaranto	[illegible]		86.10	011	7[illegible]2970
CL 750	amaranto	TO6F		87.01	011	6662580
CL 750	amaranto	TO8F		87.00	011	9254229
CL 750	amaranto	[illegible]		86.12	011	385582
CL 750	amaranto	TO0G		87.05	011	823152
[illegible]	azzurro	TO2F		86.11	011	662825
CL 750	azzurro	TO9F		87.04	011	2025560
CL 750	bianco	TO1G		87.04	011	1468570
[illegible]	[illegible]	TO8F		86.12	011	696492
[illegible]	[illegible]	TO0G		87.04	011	704007
CL 750	grig Oslo	TO7F		87.01	011	8006772
CL 750	grig Oslo	TO7F		87.02	011	2623138
CL 750	grig Oslo	TO2G		87.05	011	9669716
CL 750	grig Oslo	TO9F		87.03	011	65652151
CL 750	[illegible]	[illegible]		87.02	011	9086004
CL 750	rosso	CN85		87.02	0172	71135
CL 750	[illegible]	TO5F		86.11	011	3469281
CL 750	rosso	TO7F		87.01	011	202392
CL 750	rosso	TO7F		87.01	011	518847
CL 750	rosso	TO7F		87.01	011	9560681
CL 750	rosso	TO8F		87.02	011	6068594
CL 750	rosso	TO3G		87.05	011	755422
CL 750	[illegible]	TO0G		87.04	0121	55402
CL 750	rosso	TO0G		87.05	011	4477357
L 750	amaranto	TO5F		86.11	011	9610803
L 750	bianco	TO5F		86.11	011	701490
L 750	grig Oslo	TO6F		86.12	011	9847915
L 750	grig Oslo	TO5F		87.03	011	[illegible]
L 750	[illegible]	TO7F		87.01	011	879063
L 750	rosso	TO7F		87.01	011	298508
S 1000	amaranto	TO8F	accessi	87.02	011	2734695
S 750	[illegible]	TO6F	accessi	87.02	011	9203303
S 750	grig Oslo	CN85	accessi	87.07	0172	33348
S 750	grig ym	TO7F	accessi	87.02	011	368554
S 750	rosso	TO5F	accessi	86.11	011	625023

FIAT PANDA

30	azzurro	TO24	accessi	81.06	011	4730376
30 SUPER	amaranto	TOW4	accessi	83.00	011	363975
30 SUPER	rosso	TO5F	accessi	86.12	011	9356417
4x4	grig ym	TO5F	accessi	86.11	011	878984
YOUNG	bianco	TO0G		87.03	011	9375161
YOUNG	grig Oslo	TO8F		87.02	011	3499107
YOUNG	grig Oslo	TO8F		87.03	011	298043
YOUNG	grig Oslo	T28G		87.05	011	7398931
YOUNG	rosso	TO9F		87.04	011	9058792
YOUNG	rosso	TO0F		87.03	011	9530278
YOUNG	[illegible]	[illegible]		87.03	011	906602

FIAT PANDA DS

1300	amaranto	TO9E	accessi	86.06	011	6404143
1300	rosso	TO0F	accessi	86.07	011	624372

FIAT UNO FIRE

[illegible]	azzurro	TO8F	accessi	87.03	011	7494302
[illegible]	bianco	TO7F	accessi	87.01	011	3581135
[illegible]	bianco	TO1F	accessi	87.04	011	6190838
[illegible]	marrone	TO6F	accessi	87.02	011	8885881
[illegible]	[illegible]	TO93	accessi	87.04	011	3498556
[illegible]	[illegible]	TO8F	accessi	87.02	011	5058114
[illegible]	azzurro	TO8F	accessi	86.12	011	0272752
[illegible]	azzurro	TO6F	accessi	87.02	011	7072597
[illegible]	[illegible]	TO9F	accessi	87.03	011	2162803
[illegible]	beige	TO6F	accessi	87.04	011	6062079
[illegible]	bianco	TO1F	accessi	86.07	011	276988
[illegible]	bianco	TO8F	accessi	87.02	011	8002072
[illegible]	bianco	TO8F	accessi	87.02	011	2050579
[illegible]	bianco	TO3F	accessi	87.03	011	301419
[illegible]	rosso	TO1F	accessi	87.02	011	8810249
[illegible]	rosso	TO6F	accessi	86.12	011	3091960
[illegible]	verde	TO5F	accessi	86.02	011	[illegible]
[illegible]	[illegible]	TO9F	accessi	87.03	011	613988
[illegible]	azzurro	TO0F	accessi	86.10	011	[illegible]
[illegible]	bianco	TO7F	accessi	87.01	011	301784
[illegible]	bianco	TO8F	accessi	86.10	011	514419
[illegible]	blu vm	TO7F	accessi	87.01	011	445611
[illegible]	blu vm	TO1G	accessi	87.04	011	[illegible]
[illegible]	grig sc vm	TO9E	accessi	86.03	011	[illegible]
[illegible]	grig sc vm	TO9F	accessi	87.04	011	712611
[illegible]	grig sc vm	VC45	accessi	85.11	011	352210
[illegible]	grig sc vm	TO2F	accessi	87.05	011	[illegible]
[illegible]	grig vm	TO7F	accessi	87.01	011	9003622
[illegible]	grig vm	TO1F	accessi	87.01	011	4154517
[illegible]	grig vm	TO1G	accessi	87.05	011	690357
[illegible]	rosso	TO9F	accessi	87.05	011	[illegible]
[illegible]	bianco	TO5F	accessi	86.11	011	64[illegible]
[illegible]	blu vm	[illegible]	SPS	86.12	011	354477
[illegible]	grig sc vm	TO6F	accessi	[illegible]	[illegible]	783790

FIAT UNO

60 SP	[illegible]	[illegible]	[illegible]	87.03	0172	80324
[illegible]	[illegible]	TO01	[illegible]	87.03	011	384452
60 SP	[illegible]	[illegible]	accessi	87.03	011	8014003
60 SP S	acqua m vm	TO7F	accessi	87.01	011	9016438
60 SP S	grig sc vm	TO0F	accessi	86.07	011	8008455
60 SP S	grig vm	[illegible]		87.03	011	855671
60 SP S	[illegible]	TO8F	accessi	87.04	011	78331194
60 SP SL	azzurro	TO8F		86.09	011	532132
[illegible]	[illegible]	[illegible]	SPS	87.02	011	8801148
[illegible]	grig sc vm	TO9F	[illegible]	87.03	011	9466470
60 SP SL	grig ss	CN64	accessi	87.01	0172	85064
70 SP SL	grig vm	TO0F	[illegible]	87.03	011	614250
ES	acqua m vm	TOW1	[illegible]	83.00	011	6404034
S SP	amaranto	TOY8	[illegible]	86.04	011	2747682
STING	azzurro	TO6F	accessi	87.01	011	9422410
STING	azzurro vm	TO7F	[illegible]	87.05	011	8007391
STING	beige	TO7F	accessi	87.01	011	90000385
STING	beige	[illegible]	[illegible]	87.03	011	7710127
STING	grig sc vm	TO0F	accessi	86.06	011	782265
STING	grig vm	[illegible]	[illegible]	87.04	011	3097569
STING	verde	[illegible]	accessi	86.05	011	765225
SX SP	blu di vm	TO6F	SPS	87.01	011	841365
SX SP	blu di vm	TO1G	TA SPS	87.05	011	6504540
SX SP	rosso	TO0F	[illegible]	87.04	011	9600578
SX SP	grig sc vm	TO0G		87.03	011	619006
TURBO	grig j vm	TO1G		87.04	011	3097509
TURBO	grig vm	TO1G	accessi	87.04	011	2200807
TURBO	grig vm	TO5E	accessi	86.02	011	701508
TURBO	rosso	[illegible]	[illegible]	87.03	011	3096210

FIAT UNO DS

[illegible]	azzurro	TO1G	accessi	87.04	011	9015345
XP	bianco	TO7F	accessi	87.01	011	8150821

FIAT UNO

3P	rosso	TO8F	accessi	87.02	011	3552126
[illegible]	[illegible]	TO1F	[illegible]	87.01	011	9332496
SP	bianco	TO9F	accessi	87.03	011	8008033
[illegible]	blu	TO2G	accessi	85.02	011	3002301
SP	grig sc vm	TO7F	accessi	87.01	011	9021312
[illegible]	grig vm	TO7F	accessi	87.01	011	9086793
SP	grig vm	TO8F	[illegible]	87.02	011	9014312
SP	nero	TO7A	accessi	87.01	011	721354
SP	rosso	TO1D	accessi	86.05	011	7710127
SP	rosso	TO7F	accessi	87.01	011	9065041
TURBO 3P	grig j vm	TO0G	accessi	87.00	011	33337327
TURBO 3P	grig j vm	TO0G	accessi	87.04	011	334052
TURBO 3P	grig sc vm	TO0G	accessi	87.03	011	9927446
TURBO 3P	grig VM	TO8F	accessi	87.03	011	8934015
TURBO 3P	vittoria vm	TO8F	accessi	87.02	011	9659090
TURBO 5P	ardesia vm	TO7F	[illegible]	87.01	011	703447
TURBO 5P	azzurro vm	TO0G	accessi	87.03	0121	8501
TURBO 5P	blu vm	TO3J	accessi	87.05	011	391313
TURBO 5P	grig j vm	TO5F	accessi	87.02	011	8498852
TURBO 5P	grig j vm	TO6F	[illegible]	87.02	0172	47174
TURBO 5P	grig j vm	TO0G	[illegible]	87.03	011	9083567
TURBO 5P	grig j vm	TO0G	[illegible]	87.05	0121	78010
TURBO 5P	grig j vm	TO8G	accessi	87.03	011	9065719
TURBO 5P	grig j vm	SV31	[illegible]	87.03	015	542531
TURBO 5P	grig sc vm	TO1G	accessi	87.04	011	675987
TURBO 5P	grig sc vm	TO0F	[illegible]	87.01	011	633692
TURBO 5P	grig sc vm	TO0G	[illegible]	87.03	011	9697624
TURBO 5P	grig vm	TO1G	accessi	87.04	011	9011678
TURBO 5P	grig vm	TO0G	[illegible]	87.03	011	3002359
TURBO 5P	grig vm	TO0G	accessi	87.04	011	2624202
TURBO 5P	rosso	TO7F	[illegible]	87.01	011	9068345

FIAT 127

1050	verde	TO5E	[illegible]	78.00	011	3092581
900	rosso	TO8F		72.00	011	4161230

LEGENDA

[illegible]	Quarta marcia
[illegible]	Quinta marcia
ACE	Alzacristalli elettrico
[illegible]	Appoggiatesta
[illegible]	Cambio automatico
COND	Condizionatore
CPA	Cristalli posteriori apribili
[illegible]	Cristalli atermici
CS	Cinture di sicurezza
CSP	Cinture di sicurezza posteriori
IDG	Idroguida
I.T	[illegible] termico
RL	Ruote in lega leggera
[illegible]	Sedile posteriore sdoppiato
[illegible]	Sedili ribaltabili
TA	Tetto apribile
TL	Tergilunotto
VM	Verniciatura metallizzata
ACCESS	Accessori vari

FIAT

Mod.	colore	targa	optionals	anno/mese	tel. venditore
86 CL	azzurro	TO0E	accessi	86.06	[illegible] 6359193
[illegible]	[illegible]	TO0Y	accessi	[illegible]	011 354477
90	[illegible]	CN35	accessi	89.01	[illegible] 56383
ES	grig vm	TO0F	accessi	86.09	[illegible] 9532007

FIAT RITMO

L	[illegible]	TOX9	accessi	82.00	011	9108457
TURBO	grig vm	TO8P	accessi	86.06	011	704529

REGATA

70	amaranto	TO1E	accessi	86.10	011	7713692
[illegible]	blu vm	TO8F	accessi	87.01	011	6[illegible]944
70 S	grig sc vm	TO0G	accessi	[illegible]	011	3580365

REGATA DS

[illegible]	grig sc vm	TO3D	accessi	86.05	011	2202898
WEEK 1700	grig sc vm	TO0F	accessi	87.04	011	6589080

DUNA

60	azzurro	TO2G	accessi	87.05	011	344806
60	azzurro	TO1G	accessi	87.04	011	710957
60	bianco	TO8F	accessi	87.03	0121	842470
60	bianco	TO1G	accessi	87.04	011	526654
60	grig vm	TO1G	accessi	87.04	011	3162710
60	grig vm	TO0G	accessi	87.04	011	6064349
60	grig vm	TO9F	accessi	87.03	011	6053090
60	grig vm	TO1G	accessi	87.04	011	6064418
60	marrone vm	TO0G	accessi	87.03	011	879060
60	rosso	TO1G	accessi	87.04	011	3081538
60	blu vm	CN58	accessi	87.04	0172	84377
60 [illegible]	azzurro	TO8G	accessi	87.03	011	783986
70	blu vm	TO2G	accessi	87.05	011	3621[illegible]
70	grig vm	TO0G	accessi	87.03	011	893497
70	grig vm	TO8F	accessi	87.03	011	9225059

CROMA

1600	grig vm	TO8F	accessi	87.01	011	9258049
CHT	grig vm	TO2G	accessi	87.05	011	7907[illegible]

131 DS

PAN	azzurro	TOV8	accessi	81.09	011	9358096

A112

ELEGANT	azzurro	TOT5	accessi	[illegible]	011	2981[illegible]
ELITE	azzurro	TO8A	accessi	84.00	011	203881
FL	nero	TO06	accessi	85.10	011	2735464
JUNIOR	azzurro	TOY4	accessi	83.00	011	7484302

Y10

FIRE	bianco	TO3F		86.10	011	726318
FIRE	grig sc vm	TO7F		87.01	011	8503036
LX	rosso	TO7F		87.02	011	2580719
LX	rosso	TO4F		86.11	011	912533

DELTA

1300	grig vm	TO8F	accessi	87.02	011	9011167
1300	grig vm	TO8F	accessi	87.03	011	2181141
1600 GT	grig vm	TO9F	accessi	87.03	011	850754
LX	grig sc vm	TO3G	accessi	87.03	011	3470647
LX	grig sc vm	TO2G	accessi	87.05	011	714457
LX	grig vm	TO1G	accessi	87.04	011	9848621
LX	blu vm	TO9F	accessi	87.05	011	6467123

DELTA DS

TURBO	bord vm	TO9F	accessi	87.03	011	334249

PRISMA

1500	blu	TO5F		87.01	011	701500
1500	grig sc vm	[illegible]	accessi	87.01	011	9734307
1500	grig sc vm	TO7F	accessi	87.01	011	305830
1500	grig sc vm	TO8E	accessi	86.04	011	3499143
1500	grig sc vm	TO8F	accessi	87.02	011	4241386
1300	grig sc vm	[illegible]	accessi	87.04	011	9657786
1300	grig sc vm	TO0G	accessi	87.03	011	714860
1300	grig sc vm	[illegible]	accessi	87.03	011	729822
1300	grig vm	TO0G	accessi	87.03	011	9600027
1300	grig vm	TO1F	accessi	86.07	011	7604418
1300	grig vm	TO3G	accessi	87.05	011	853138
1300	plat vm	[illegible]	accessi	87.01	011	277029
1600	azzurro vm	TO2G	accessi	87.05	011	210588
1600	grig vm	TO0G	accessi	87.04	011	837104
[illegible]	grig sc vm	[illegible]	accessi	87.04	011	4118838

PRISMA DS

2000	[illegible]	TO3F	accessi	86.11	011	2167246
2000	grig vm	TO8F	accessi	87.02	011	9254142
TURBO	grig sc vm	TO9F	accessi	87.03	011	283929
TURBO	plat vm	TO8D	accessi	86.07	011	7495872
TURBO	plat vm	TO7F	TA	87.01	011	8012216
[illegible]						
[illegible]	marrone	TO1G	accessi	86.04	011	3088329

L'occasione
È AL CENTRO
DI ESPOSIZIONE E VENDITA
"L'AUTO DEL DIPENDENTE"
VIA PLAVA 92, TORINO

Orario di apertura:
Sabato 8-12; 14.30-18 – Domenica 8-13

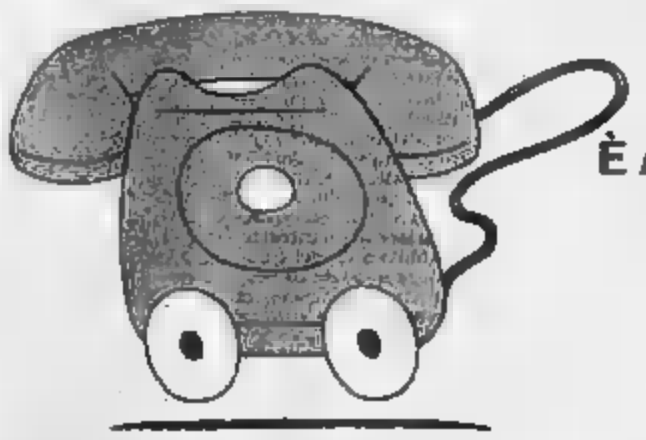

L'occasione
È ANCHE A QUESTO N° DI TELEFONO
011.360907

Basta [illegible] telefonata per scegliere
nell'ambito di una vastissima gamma
di vetture Fiat-Lancia-Autobianchi
memorizzata su computer
la vettura del dipendente [illegible] 4/6 mesi
che desideri ancora coperta da garanzia.

[illegible] Possibilità di effettuare immediatamente la vettura e di ottenere il finanziamento [illegible] LANCIA

ECONOMICI

[illegible] Ville, app., cascine per vacanze, acq.-vend.

ACQUISTO da [illegible] casetta in muratura con terreno in prima o seconda cintura, pagamento contanti. Tel 537 506
ACQUISTO da privato rustico o casetta con terreno entro 35 km da Torino pagamento subito garantito, pagamento in contanti Tel 658 303 - 658 225
ALLOGGIO Vercellese vicino Stresa a 90 mq giardino cortina posto auto vendo L. 25 milioni Tel 0131 501 277.
ASTI comodo autostrada rustico 6 camere cantina e terreno L. 29 milioni. Ulip vendo Tel 0141 55.675
BAGNOLO (vicino strada Montoso) casetta rustica con terreno acqua luce L. 12 milioni Tel 0121 712.74
BARDONECCHIA Sca vende da impresa zona via Marco Polo diretta ultimo stabile mono-bilocali. Facilitazioni e mutuo. Telefonare 0122 99 715
BARDONECCHIA Sca vende Mesnil centro stanze soggiorno 2 camere servizi, L. 70 milioni Tel 0122 99 715
BARDONECCHIA Sca prenota appartamenti più disponibili nuova costruzione consegna fornita '88-'89 ragionevolmente autonomo. Dilazioni Tel 0122 99 715.

BARDONECCHIA Sca vende via Medail angolo viale Capuccio alloggi più bilocali, arredato da impresa lire 2%. A prezzo interessante 3 camere soggiorno con zona cucinotto, doppi servizi, cantina, giardino, a partire da L. 122 milioni mano mutuo e dilazioni. Telefonare 0122 99 715
BARDONECCHIA Sca vende a Millaretta e in Borgo Vecchio [illegible] da ristrutturare informazioni tel [illegible] 715
BARDONECCHIA Sca vende zona Campo Smith piano terra (realizzo 2 camere servizi L. 50 milioni Tel 0122 99 715
BARDONECCHIA libera via Medail in casa recente a signorile alcova 2 camere cucina 3 letti pos. Cedim 512.585
BORGOMANERO (vicino [illegible]) rustico ristrutturato, impianti autonomi box, piccolo mutuo, lire 2%. Tel. 0144 34 444 - 56.140.
[illegible] rustici cortinatura veranda mura stalla casa appartamento da mq 70 circa mq 100 lire 2%. Cedim 512.585.
BORGO Valsesia a L. 25 milioni la tua casa a 2m chilometri dal mare Telefonare 019 810 607 ore ufficio
BRENE cascina fonno vita con 17 mila mq di parco più bosco molto ombreggiato vendo con affitto a trattare. Tel. 515 551 - 658 225 - 515.484 - 658 303. No mediazione.
BRICHERASIO casa recente 2 camere cucina servizi box giardino L. 93 milioni C.I.R. L'Immobiliare 011 320 524

BRUSASCO (Via Centrale) vendesi bassa recente salone/cucina 2 camere cucina servizi pozzo giardino. Ulip 518 565.
CASA a vari lotto giardino grande via vicinanze Cavour vendo L. 28 milioni Tel 0121 312.74.
CASALFARO (BN) vende o scambia rustico della prima cintura a m in tutta il Piemonte. Aperto tutto il mese di agosto.
CASETTA indipendente con giardino vendo 25 km da Torino via e disponibile, completamente affittata Tel 361 332.
CASETTA rustica cortile Borgo indipendente 4 locali cantina 20 mila mq terreno vendo L. 25 milioni Tel 0121 553 66.
CASETTA adiacente posizione panoramica Valchiusella (Piemonte) acqua luce terreno L. 15 milioni Tel 0121 718.31.
CERES Valle Lanzo adiacente vigneria di 200 mq in vista d'epoca L. 230 milioni (rif. linea verde Tel 011 516 283.
CERRILE avendamo villetta giardino recentissima zona centrale soggiorno salone due camere servizi box L. 65 milioni cominciamo più mutuo Tel. (0131) 542 196.
CHIOMONTE vendo monolocale arredato cedesi servizi Signorile arredato. L. 21 milioni mano mutuo Tel. (0121) 77.993
COAZZE centralissimo vendo vero affare mura locale con servizio L. 12 milioni (13-18.30). Tel 937.7082.
COLLINA Adelaide vendesi rustico con terreno a L. 20 [illegible]. Telefonare 0141 33.260.

CUMIANA vila recente prestigiosa con parco di mq 5000 recintato splendida posizione D.R. L'Immobiliare 320.524
FENESTRELLE centrale libero ingresso 2 camere lusso cucinone bagno cantina. G.R. L'Immobiliare 011 320 0421.
GRAVERIO centrale elegantissimo alcova 2 camere bagno giardino box vero affare (13-18.30) Tel 937.7082
GRUPPO ITALIA 447.6665 nel Canavese rustico indipendente su 2 piani composto da 6 vani terreno L. 15 milioni.
GRUPPO ITALIA 447.6666 nel Canavese rustico disposto su 2 piani di 7 vani servizi lamb secondo L. 45 milioni.
LIMONE Piemonte recente panoramica residenziale palbrino living con camino 2 camere cucinotta bagno box. Tre-Vi 006 0107 - 668 0104.

LOANO

500 mt mare nuova costruzione, consegna estate '88. 2-3-4 vani giardini privati terreno autonomo, tre 2%, mutuo 10% visita in cantiere agosto Nizo & Negro. 0121 75 006 - 019 672 934 geometri.

MONTGO casa indipendente soggiorno cucina 4 camere servizi box libera pensionato, vero affare. Tel. 687.834.
RUBIANA alloggi con giardino e ingresso privato 2 camere cucina servizi da L. 43 milioni Telefonare 505.000.
RUBIANA (bassa) in posizione panoramica 1-2 camere bagno box orto da L. 37 milioni. Fenvide Tel. 537.0001.

S. MICHELE PAGANA

vendo salone 2 camere cucina cameretta giardino box Tel 011 987 2004
SARDEGNA Costa Meridionale Baia Di Bafra sul mare bilocali arredato L. 35 milioni, Casa Vacanze 011 595.214
TORRE PELLICE libero recente centrale 3 camere salone/cucinone bagno box G.R. L'Immobiliare 011 320.524
ULZIO libero recente mobilissimo 4 posti letto con cucinone bagno arredato mq 40 affare Tel 687 834
VALPELLICE alloggio con ingresso indipendente valore con camino camere cucina servizi box doccia Tel. 606.000
VALTOURNENCHE Antey S. Andrè in villa in tranquillo soggiorno pranzo 1 camera bagno L. 29 milioni. Cedim 512.585
VALTOURNENCHE (ingresso nuova costruzione soggiorno pranzo 2 camere bagno balcone L. 70 milioni Cedim 512.585
VILLAR PEROSA alloggio 2 camere cucina bagno cantina terrno autonomo L. 28 milioni G.R. L'Immobiliare 011 320 0421
VIOLA vendesi scelva SI. Casa, soleggiatissima offerta vitore pagamento al rustico da L. 17 milioni 000 mila interessante immobiliari Tel. 02 345 2002.
121.000.000 Cavarua vendesi chalet 140 mq abitazione, 2500 mq giardino. «Il Rustico» vendesi tel 533 512.
25.000.000 Alpignano posizione panoramica con giardino 800 mq. comodo servizi «Il Rustico» 533 512

28.500.000 Cavaglià rustico con giardino comodo servizi studio professionale vendesi con affitto a trattare. Tel. 513-551 - 658 303 - 515.488 - 658 225.
43.000.000 Rivarolo (vicinanze) Cascina 4 camere servizi terreno 18000 mq. «Il Rustico» 533.512.
68.000.000 35 km da Torino casa ristrutturata 4 camere mansarda terrno bagno posizione panoramica «Il Rustico» tel. 533.512
95.000.000 Cavarua (vicinanze) cascina, 4 camere, servizi, lavanderia, giardino privato, vendesi Tel 533 512.
70.000.000 Pogno (vicinanze) casetta bassa indipendente a 1000 mt dallo stesso 3 letti subito abitabile studio professionale vendesi con affitto a trattare Tel. 658.303 - 658.225 no mediazione
90.000.000 zona Cigliano villetta 2 camere salone cucina bagni servizi lavanderia giardino «Il Rustico» tel. 533.512.

46 Ville, app., camere per vacanze, affitto

VENTIMIGLIA Green Park Residence (20 km da Montecarlo e Bordighera) affitta a settimana mono-bi-trilocali, tennis, piscine, tavole calde, pasticceria. Via Gallarate 178, telefono 0184 357 101.

47 Alberghi, pensioni residence

LA RESIDENCIA risorta con brevi e lunghi soggiorni la può trovare al M.I.R. tel. 0141 484 181. Ottimo servizio e doppia distanza da tutti i servizi. Personale specializzato infermiere/ra-massag. Presenza 24 ore al giorno, sempre pronto a soddisfare qualsiasi esigenza del cliente.
LOANO - Hotel La Palma, 019 669.784, completamente ristrutturato, camere con servizi, 200 mt spiaggia, doccia, piscina, cassaforte.

52 Varie

A. SECONDERO vile sloggi estate carine, accesso mare 800 pulizia 1Mopet appartamenti vari. Petrini 678.290
CERCO negozio vi farà trovare le persone amate, sturgo bianco d'argento, commercio, attuali. Via Muratori 13, tel. 696.8773.
[illegible] negozio vi farà trovare le persone amate, [illegible] bianco d'argento, commercio, attuali. Via Muratori 13, tel. 696.8773.
COMPRO [illegible] antichi oggetti vari acquisti volume lotto [illegible] ane soggetto Tel. 839.7720.

MOSTRA INTERNAZIONALE XLIV DI CINEMA

ANTEPRIMA VENEZIA / «La stagione dei mostri»

LA LUGUBRE FESTA DI JANCSO'

Il maestro ungherese di «L'armata a cavallo» e «Salmo rosso» dipinge senza freni la propria vecchiaia inquieta e aggressiva - Qualche dubbio su «Divinas palabras»

Da «La stagione dei mostri», il film di Miklos Jancsó che rappresenta l'Ungheria, in programma questa sera

DAL NOSTRO INVIATO

VENEZIA — L'attenzione e la frequenza del pubblico colano di colpo a picco. Al Lido si trova posto per mangiare e dormire senza la necessità di raccomandazioni, al Palazzo del Cinema grossi vuoti occhieggiano dalla platea durante le proiezioni dell'anti-chiusura.

Non si poteva pretendere la noia di *C'era una volta un villaggio...* di Aravindan, una firma di rilievo nella produzione di fumetti satirici o un personaggio di risalto nella difficile sopravvivenza del cinema indiano al di fuori del centro indipendente di Bombay. Aravindan non ha mai messo piede in una scuola di cinematografia, barcamenandosi tra studi di letteratura o biologia e non conobbe la luce elettrica che all'età di dieci anni. Racconta con arridente lirismo di essere cresciuto in tempi remoti (è del '35); quando la gente di notte si muoveva al lume delle torce. Con l'arrivo dell'elettricità quelle scomparvero.

Aravindan ha trascorso la giovinezza nello Stato meridionale del Kerala, ricco per la produzione di seta, cotone e spezie. Rispetto all'induismo e al sincretismo religioso ovunque praticati, in questo Stato il cattolicesimo conta un alto numero di fedeli. Per contro il governo regionale si regge su maggioranze marxiste che, come infonde l'entusiasmo dei neofiti cristiani, promuovono un attivismo e una socialità per la vecchia Europa.

Nel film si colgono i segni contrastanti di questo mutamento della cultura. Anche nelle capanne si trova l'effigie della Sacra Famiglia, anche nei negozi si sente propagandare l'ideologia comunista. Rischio addirittura di avverarsi proprio la più sciocca delle invenzioni propagandistiche della sinistra (secondo la quale nell'Unione Sovietica lo Stato installa il fabbisogno di energia elettrica alle singole famiglie non appena è nato un bambino).

Il villaggio di Aravindan avrà dunque l'elettricità, le tenebre saranno fugate dalla luce del progresso. Secondo un'intenzione contraria a quella ottimistica tipo il nostro Ballo Excelsior. *C'era una volta un villaggio* cede il primo piano alle [illegible] civilizzazione offerta e condivisa con il popolo.

Il giovane mite e distinto che doveva andare a studiare nella metropoli, muore fulminato nel corso di una confusa festa... Sulla gente che fa un vano rumore cala, in forma surreale, un manichino che si sfoggia un'attista d'ispirazione felliniana. Non ha il capo, va alla deriva, le mani e le braccia sono spalancate come quelle del Cristo in croce. Semplice e straziante.

Qualche mila fonderia di *Divinas palabras* a rappresentare la Spagna. Si voleva la cattiveria di Buñuel e la selvaggezza di un Berlanga per ritrovare l'universo di infelici eternamente nel fango originario di Ramón del Valle Inclán. Un'esistenza di meschinità — lo sfruttamento di un deficiente da parte della sorella, la morte per inserrata ubriachezza, il tradimento coltivato con morbosità — si dissolve sul sagrato di una chiesa quando uno scaccino falso prete chiede alla folla inferocita di perdonare la moglie fedifraga pronunciando le divine parole evangeliche: «*Chi è senza peccato scagli la prima pietra*».

Nella dignitosa, o poco più, traduzione in immagini spiccano i turpi ritratti femminili delle soldati ad Ana Belén e Aurora Bautista, fuori candidate al Leone d'Oro.

Il più incredibile ma un'altra ipotesi cristologica trasparente in *La stagione dei mostri* di Miklós Jancsó, quando un conducente di auto non si fa troppo pregare per resuscitare i morti. E' uno dei momenti più sconcertanti di questo lungometraggio del maestro ungherese, che non è rassicurantemente tagliato per il misticismo.

E' così balzano *La stagione dei mostri* che infiammerà da sola la rassegna della Mostra, uno Jancsó disperato nel dipingere senza freni la propria vecchiaia inquieta e aggressiva. La sequenza finalmente cristologica non risulta affatto da prendere sul serio poiché nel film compaiono ripetutamente citazioni della cultura ebraico-cristiana, dal discorso della Genesi al bacio del traditore.

Jancsó crede più in nulla ed enumera con [illegible], sperando magari di essere contraddetto. I capisaldi della fede comunemente intesa. Il [illegible] ambientato nella campagna, dove accanto a suonatori di violino e donne di classe, si riuniscono i colleghi e gli di un docente. L'occasione sarebbe festosa, un compleanno, però i riflessi di una delusione non tardano a brillare palesi.

Misteriose esplosioni seminano il panico nella villa dove i convenuti non trovano pace. Dalla città giungono notizie di morti, di indagini. Forse la ostentata da ragazze alla [illegible] costituirebbe un'alternativa. Ma non è un'indicazione più torbida e inaudita del presente stesso così grondante di minacce?

Un sassofonista suona in atteggiamento lugubre. La compagnia si sforza di cantare con un sorriso il *Gaudeamus igitur*. Un autocarro che trasporta buoi offre un passaggio agli antagonisti. Persino un uomo in bianco avvolto dalle fiamme guarda con certezza alla pioggia che lo salverà. La pioggia comincerà a cadere. La storia è finita.

Del mirabile Jancsó degli Anni Sessanta è rimasta la dolce e insieme severa maestria nel la cinepresa in piani-sequenza, che assediano gli spettatori non meno dei protagonisti. Sarebbe assurdo chiedere a un grande regista sessantaseienne di ancora *L'armata a cavallo*, *Silenzio e grido*, *Salmo rosso*.

L'attualità sfugge lo sconforto a Miklos Jancsó sia allo sceneggiatore Gyula Hernadi, attivo al suo fianco da un quarto di secolo. Noi combattiamo seriamente giorno per giorno la battaglia la vita — insinuano — e ci comportiamo in maniera ridicola.

Piero Perona

JESSE JAMES VIENE DALL'URSS

VENEZIA — Maurizio Co[illegible] ha letto l'altro giorno un telegramma di Ermanno Olmi, durante la consueta terna di conferenze stampa, nella sala La Perla del Casinò, degli autori film della giornata. «Non potrò essere presente alla Mostra (dice il regista bergamasco, presente col bellissimo *Lunga vita signora*): mi spiace e affido il mio saluto e le mie scuse ai ragazzi che hanno interpretato il film e mi hanno aiutato nel lavoro di realizza[illegible]. Invece, non c'erano [illegible]: il gruppo dei giovanissimi interpreti, che Olmi ha scelto allievi della Scuola di cinema istituita da qualche tempo a Bassano del Grappa. Timidezza? Forse.

E' zeppo di giovani il cinema presente quest'anno a Venezia. Al Palazzo, però, ne circolano, lisciamente, pochini. Costanzo s'è rammaricato, sinceramente, di tale defezione. E noi con lui nel constatare che pure l'adolescente protagonista del film sovietico *Piumbum, ovvero un gioco pericoloso* di Vadim Jusupovic Abdrasitov ha disertato il Lido e la Mostra (per restarsene in patria), lasciando che per lui parlasse il regista. Sarebbe stato interessante conoscere la sua opinione nei confronti del proprio personaggio: un della polizia, sacro fuoco, non sai se il film esalta o [illegible].

«*Il suo è un gioco pericoloso* — dice Abdrasitov —. *Come dice il titolo, perché l'importanza del fine che si prefigge questo ragazzo, non è giustificata dal mezzo, ch'è quello, appunto, di porsi allo stesso livello dei fuorilegge*».

Com'è stato accolto, il suo film, dalla gioventù sovietica?

Alla domanda, Abdrasitov ha risposto con qualche ambiguità: «*Il film è piaciuto. Qualche ragazzo ha visto in Ruslan, chiamato "ragazzo di piombo", un eroe; altri lo han visto come immagine negativa*».

Un eroe di tipo stalinista? Ce ne fu uno, autentico, di ragazzo così, negli Anni Trenta. Si chiamava Pavlo Morosa. Denunciò alla polizia il padre, agricoltore, perché aveva imboscato del grano. Anche qui, nel film, ambientato ai giorni [illegible], Ruslan interroga senza complimenti il padre da lui sorpreso a pescare di frodo... Quale la sua risposta?

Attraverso l'interprete che deve tradurre dall'italiano al russo e poi dal russo all'italiano, il regista sovietico una risposta che suona per Morosa, leggendaria sinistra figura frutto dello stalinismo e per decenni ad esempio, nelle scuole, dei ragazzi dell'Urss, entrato addirittura nel folclore russo: come Jesse James per quello americano...

Dice, infine: «*Il mio ragazzo di piombo somiglia al suo coetaneo della fiaba. La regina della neve, il cui pezzetto di ghiaccio infuso nel cuore non si scioglie neanche con la lacrima sacrificale dell'amica Gherda*». Cioè della ragazzina che lo ammira e finisce per morire straziata sul cadendo dal tetto.

Piero Zanotto

E' la presentatrice di punta di Odeon tv

MISS TERMALI FA SPORT

Al suo fianco il calciatore Zenga e Fabio Fazio

«*Mi sono scelta lo sport che mi piace — lo sport. Ogni venerdì in prima serata presenterò gli avvenimenti sportivi su "Odeon tv". E sarò in buona compagnia: col portiere Walter Zenga e Fabio Fazio, il giovanissimo ligure scoperto qualche anno fa da Antonio Ricci al festival di Loano. Quest'anno ha presentato la questa manifestazione che fa conoscere tanti cabarettisti e mi sono proprio divertita*».

Roberta Termali è la presentatrice di punta della nuova emittente televisiva a livello nazionale. E' curioso come questa bella ragazza di 23 anni, mielia, bionda, bocca carnosa e cosa, truccata dimostri di più della sua età.

«*Tutta colpa delle truccatrici, io non so farlo e infatti nella vita privata acqua e sapone e devo sempre lottare per non essere trasformata troppo. Alla fine vincerò io*».

Non ci sono dubbi; Roberta è nata sotto una buona stella: figlia unica di buona famiglia — il padre è ingegnere, la madre si interessa di insegne luminose — a Mil ha una bella casa col cameriere, i week-end (quando non si va in ferie) li passa nella casa di a S. Pietro (Bergamo). Roberta, che ha presentato insieme a Paolo Villaggio il gala di lunedì sera da Montecarlo, non lavora a «*Odeon tv*» solo di venerdì ma anche all'inte della nuova struttura.

«*Ogni giorno mi occupo di provini per le nuove presentatrici: le faccio parlare, ballare, le luci giuste e mi piace molto dopo i tanti provini che hanno fatto a me) essere dall'altra parte della barricata*».

Ma Roberta ha anche il gran vantaggio di poter lavorare in televisione finché la divertirà farlo. «*E' vero, ho fatto il liceo linguistico, so tre lingue abbastanza bene e quindi non ho problemi: posso sempre trovarmi un'altra occupazione. Comunque il mio hobby è lo sport. Oltre a correre in macchina, faccio tennis, nuoto e pallavolo*».

«*Forza Italia*» che avrà come regista Giancarlo Nicotra, sarà un quotidiano sportivo che darà spazio non solo al calcio ma anche agli altri sport. Ci sarà anche una pagina dedicata ai pronostici Totocalcio e Totip.

Tutti i servizi avranno un taglio inconfondibile: monografia inchiesta con belle immagini e tante cifre.

«*Ci serviamo anche della maggior agenzia del mondo di informazioni televisive: la "Vis news" di cui ci serve anche la Rai. Con questa agenzia abbiamo un accordo per sapere di quello che accade nel mondo nel campo dello sport*».

Come ti sei trovata con Villaggio nel presentare la sera[illegible]?

«*Beh, devo confessare che Villaggio mi ha un po' intimidita. E' un tipo che incute soggezione malgrado il suo smoking bianco affittato in cui respirava a fatica, senza cravatta, le tasche cucite*».

Adele Gallotti

Applausi prima stentati poi caldi a Portovenere

DARIO FO: LA PARTE DEL LEONE

In un di «vecchio» cabaret in rive al mare

PORTOVENERE — Dario Fo ha presentato a Portovenere il suo ultimo lavoro teatrale dal titolo, provvisorio, «La parte del leone» o «Dedalo, Icaro e altre storie». L'esibizione del celebre attore ha concluso il primo festival del teatro comico di Portovenere organizzato dalla Compagnia dell'Archi[illegible] al quale hanno preso parte, tra gli altri, Paolo Rossi, David Riondino, Ruggero Cara e l'équipe del «Lupo solitario».

Per «La parte del leone», più che spettacolo si dovrebbe parlare di un intrattenimento nello stile del cabaret sulla scia degli avvenimenti d'attualità, un'ora di battute rapide, non sempre mordenti.

Oggetto della satira di Fo i protagonisti delle pagine di cronache nera e politica di queste giornate, gli industriali Borletti per il traffico delle armi, l'avvocato Agnelli, Craxi, De Mita, Natta e naturalmente Madonna, il cui esempio, secondo Fo, dovrebbe essere seguito dai dirigenti del pci per rifarsi il look e raccogliere più voti.

Nella seconda parte dello spettacolo Fo ha presentato due brani del celebre «Mistero buffo», lo spettacolo rappresentato recentemente anche in America con successo: «Il miracolo della resurrezione di Lazzaro» e «Papa Bonifacio VIII».

Dario Fo s'è detto sorpreso e affascinato dalla bellezza del luogo in cui si svolgeva il festival. «E' stato molto importante l'incontro voi questa sera — ha detto — non siete un pubblico che ride per nulla, così mi avete aiutato a capire che cosa non va nelle battute, perché alcune cose fanno ridere e molte altre no. Vi garantisco che se rivedrete questo spettacolo fra sei mesi lo troverete molto cambiato».

Pubblico numeroso, ma freddo nella prima parte dello spettacolo, entusiasta nella seconda. Applausi e una richiesta di bis, non esaudita, al termine di circa tre ore di spettacolo.

FATTO FILM
tutte le 22
MISS MONDO PIEMONTE 87
(Telefono 898.53.83)

Ogni venerdì su STAMPA SERA supplemento spettacoli

val più l'informatica della grammatica

APPARECCHIATURE VIDEOTERMINALI E STAMPANTI, COLLEGATE AD UN CALCOLATORE ELETTRONICO IBM, PROFESSIONISTI DI PROVATA ESPERIENZA PROVENIENTI DAI PIÙ IMPORTANTI CENTRI DI ELABORAZIONE DATI DELLA CITTÀ, LIBRI DI TESTO E MATERIALI DIDATTICI ESCLUSIVI, GARANTISCONO AI NOSTRI STUDENTI UNA PREPARAZIONE SERIA ED ORIENTATA ALLE REALI ESIGENZE PRATICHE DELLE AZIENDE.
PER QUESTA RAGIONE I NOSTRI SONO COSÌ RICHIESTI.
AL MARIA VITTORIA SONO APERTE LE ISCRIZIONI DI CORSI DI
PROGRAMMATORE
CENTRO FORMAZIONE PROFESSIONALE
MARIA VITTORIA, PIAZZA VITTORIO 13, TORINO, TEL. 889968-889870
DAL 1962 QUALIFICHIAMO E IMPIEGHIAMO PROGRAMMATORI.
I CORSI IN PRESA D'ATTO REGIONE PIEMONTE.

programmi tv

Dove andiamo stasera in città

TOM FLANAGAN
jazz all'Auditorium

Concerti

Settembre Musica. Questo pomeriggio alle 15 nella chiesa dei Santi Martiri, l'insieme di strumenti a fiato Kammermusik di Napoli (Franco Pazzulio, direttore) eseguirà musiche di Mozart, Haydn, Beethoven, Rossini.

Alle ore 21, all'Auditorium Rai concerto jazz con Tom Flanagan, pianoforte; George Mraz, contrabbasso, Kenny Washington, batteria. Tale concerto sostituisce quello precedentemente annunciato del Trio Dave Brubeck. Per il concerto pomeridiano l'ingresso è gratuito (l'afflusso del pubblico sarà limitato numericamente e limitato ai posti a sedere). Per il concerto serale sono disponibili biglietti (ingresso a lire 7000 dalle ore 20 all'Auditorium Rai. Informazioni ed eventuali rimborsi per il concerto di Dave Brubeck dalla biglietteria del Teatro Carignano tel 544754/511532.

Settembre rock. La prevendita per i concerti di Vasco Rossi e Pino Daniele (il 10 e il 14 settembre allo stadio, biglietto rispettivamente a 20.000 e 15.000 lire più diritto di prevendita) si effettua da: Maschio, Hot Point, Rocca and Folk, Bocca Shopping, Dischiantia, Sirena Marconi, Videolim, Mediaset, Master Sound, New My Music, Fan's Shop, Roma Disco, Punto Audio, Top Music, Mia Eva, oltre che in una serie di negozi della provincia.

Per informazioni rivolgersi a Good Music, telefonando ai numeri 319.43 70 e 319.44 56.

E' iniziata, da Rock e Folk la prevendita per i biglietti dei concerti di Litfiba (domani). Per Bill Bragg (15 settembre), da Book & Folk, Ricordi, New My Music, Astori (Rivoli). Disco shop (Giugliasco). Per Zucchero (il 16), Edoardo Bennato (il 18) e Francesco Guccini (il 25), organizzati da Radiofreccia al palazzetto dello sport, nell'ambito del Festival dell'Unità, la prevendita sono in corso da Rock & Folk, Porta, Maschio, Ricordi, Cinquantaquattro, New My Music, Mediamusic, Fans Shop, Libreria Book's Store, Disco 2, Discorso, Circolo Vittoria, Radio Alta Canavese, Radio Manila, Astori (Rivoli), Disco shop (Settimo), Musical Disco (Leini), Disco Star (Grugliasco), Paul Music Centre (Chieri), Music shop (Moncalieri), Magic Bus (Pinerolo).

Accade

Holiday On Ice. E' ritornato a Torino, sotto il gigantesco tendone montato in piazza d'Armi, l'attesissimo Holiday On Ice con serie di repliche per il pubblico. I posti a sedere intorno alla grande pista ghiacciata lunga 30 metri per 18 di larghezza.

La rivista offre tre ore di spettacolo di altissimo livello artistico ed atletico.

Forme pure del corpo in balio di 24 ragazze e ragazzi, e tutti vantano un passato atletico glorioso.

Un quadro sarà dedicato alla Nizza degli Anni Venti, mentre per i più piccini, ci sarà la favola di Biancaneve e i sette nani e, una novità, i topi pattinatori.

Replicho fino al 20 settembre: mercoledì al giovedì ore 21,30; venerdì e domenica doppio spettacolo ore 17,30 e 21,30.

Prezzi: poltroniss. 25.000 lire, poltrone e 15.000, tribuna 10.000. I bambini fino a 12 anni pagano metà prezzo.

L'idrovolante. Prosegue l'Estate sul Po promossa dall'associazione l'idrovolante presso il circolo imbarcadero del Castello Medioevale, in viale Virginio. L'iniziativa intende rivalutare, insieme alla cultura di alcune zone d'Europa, uno dei luoghi più suggestivi della città per una più approfondita conoscenza del fiume e della sua sponda. Questa sera «Pensando a Marienbad» musiche e proposte gastronomiche della Germania.

L'ingresso è gratuito e riservato ai soci. La quota annuale d'iscrizione è di 10.000 lire. Per informazioni telefonare al 607.602.

GiovaniCiak. Il Centro GiovaniCiak dell'assessorato alla Gioventù ha promosso la pubblicazione della 2ª edizione del Catalogo «Cinema e Video a Torino '88», che uscirà nel gennaio '88. Si invitano tutti gli operatori (autori e tecnici non devono superare i 35 anni) ad inviare il materiale documentativo della propria attività, entro il 30 ottobre, a GiovaniCiak, Assessorato della Gioventù, via Assarotti 2 - 10122 Torino. Telefoni 011 / 5765.3679 / 3554.

Bob Dylan. Concerto a sorpresa domenica 13 al Palasport: il vate degli Anni 60 si esibirà con Tom Petty e gli Heartbreakers. I biglietti, in tutto 6 mila, sono in vendita da oggi da Maschio, Ricordi e Rock e Folk. Il costo è di 30 mila lire più la prevendita. E' previsto dalla Good Music una organizzazione speciale un torpedone per il concerto di Dylan e quello di Pino Daniele che si esibirà lunedì 14: 40 mila lire per tutti e due.

In poltrona davanti alla TV

ARRIVA BAD!
Il videoclip di Michael Jackson

Canale 5

Ore 20,30: Bad. Canale 5 lancia sera del successo di Madonna lancia partita della serata di successo passati della cantante e di pubblico dei patiti del rock. Si parte alle 20.30 con l'anteprima del videoclip di «Bad», il nuovo disco per il lancio del quale è stato girato un vero e proprio cortometraggio musicale. Regia di Martin Scorsese, lungo 26 minuti e fotografato per metà a colori e per metà in bianco e nero secondo le intenzioni di Scorsese. «Bad» dovrebbe essere una sorta di mini-musica sociale alla «West Side Story». Il caso c'è che diventerà presto un nuovo «caso», come in precedenza lo era stato il videoclip girato da John Landis sempre per Michael. Per far trascorrere mezz'ora buona (ottenuto non si sa se il supporto potrà trasmetterlo ininterrottamente «Bad»), Canale 5 propone in testa alla trasmissione alcune interviste a fans italiani di Jackson. Vale naturalmente la pena sentirle.

Alle ore in onda, ed è una prima visione assoluta, «Cercasi Susan disperatamente», film che ebbe un grosso successo due anni fa e che contribuì al lancio definitivo della cantante Madonna, trasformata anche in attrice.

La vicenda narrata dalla protagonista Rosanna Arquette, che ne parla della sognatrice Roberta, trascurata dal marito, cerca, per evadere, di seguire Susan, una mitomane che il fidanzato abbandonato cerca di contattare tramite uno strano annuncio sul giornale, appunto «Cercasi Susan disperatamente». Quando Roberta trova una giacca appartenuta a Susan (la sua parte è quella di Madonna), viene scambiata per lei. Equivoci e strane avventure. Tutto sommato si tratta di un film simpatico, che riuscì bene e non dispiacque nemmeno ai critici.

Alle ore: domani. Ancora musica protagonista. Il uno speciale girato dietro le quinte del Festivalbar. Racconta le cose che non si vedranno sul teleschermo mercoledì e giovedì, nelle due serate finali della manifestazione (trasmesse sempre da canale 5 alle ore 20,30). Il pubblico ad esempio, personaggio importantissimo in questo tipo di manifestazioni. Si potrà assistere ad esempio ad una specie di derby fra i fans di Zucchero (vincitore del Festivalbar) e quelli di Vasco Rossi, convinti che la vittoria spettasse di diritto al loro beniamino. Si scopriranno i «segreti» di Vittorio Salvetti, e si proseguirà nella cronaca delle serate che precedono la lunga maratona finale.

Fra l'altro lo spettacolo a Verona è stato interrotto da un violento e improvviso acquazzone. L'organizzazione del Festivalbar lo ha replicato ieri di fronte a migliaia di giovani che hanno affollato i gradoni dell'Arena. Lo show era stato interrotto dopo l'esibizione di circa metà dei duecento cantanti e gruppi presenti. Quasi tutti i big italiani sono rimasti a Verona e si sono quindi nuovamente esibiti.

Raiuno

Ore 21,30: Quark, documento, presenta nel puntata sulla trasmissione di Piero Angela si parlerà di ingegneria genetica. Si cercherà di chiarire che cosa determina il sesso del nascituro. Si parlerà della mente, del cervello e del funzionamento del genetico sulla base delle scoperte più recenti.

Nella prima puntata «Il confine del sesso», firmata da Vasselberghi, vedremo che a provocare la differenziazione sessuale non è soltanto il cromosoma Y, portato dallo spermatozoo all'interno dell'ovulo, ma sono anche ormoni prodotti durante la gestazione. Il «confine del sesso» si dimostrerebbe dunque una linea di separazione molto sottile, risultato di un delicato equilibrio tra forze contrastanti.

Quanto alla crescita del cervello, argomento trattato dallo stesso Piero Angela, vedremo come il consumo di energia del cervello di un bambino è il doppio di quello di un adulto, secondo fenomeno confermato dagli studi di neurologia. I ricercatori sostengono inoltre che taluni apprendimenti non avvengano prima della pubertà, dimodoché potranno svilupparsi in seguito. Nella puntata del 15 settembre, Angela paragonerà il nostro patrimonio genetico a una «città mappa», difficile da conoscere. Un disegno animato di Bruno Bozzetto e dello stesso Angela cercherà di fare il punto sulle tecniche di ingegneria genetica. Giorgi Poli parlerà dei «dischi della genetica» (il servizio s'intitola «l'uomo»), del genetico medico e dell'ipotizzabile «industria del gene».

Italia 1

Ore 20,30: strane occasioni, Italia commedia 1976. Due vecchi leoni dello schermo, Manfredi e Sordi, un emergente, Villaggio, la presenza di Stefania Sandrelli e quella di tre registi Monicelli, Comencini, Magni e Loy, riescono a rendere questo brutto film a episodi che altrimenti sarebbe caduto nel boccaccesco commerciale al traccio della commedia nostrana.

Villaggio è l'italiano ad Amsterdam che vince per supercolpo, e vive sfruttando le sue presunte eroiche. Manfredi fa la parte più divertente, quella di un architetto la cui moglie e la cui figlia sono in vacanza, che riceve la visita inaspettata della figlia di un amico svedese (l'attrice che la interpreta è Giovanna Stellan, che si presenta anche come Joanna e Jinny). La ragazza in poche parole lo conquista. Mentre l'uomo è alle prese con i suoi sensi di colpa (e lo nasconde: tanto è solo una questione di sesso, la stessa che il padre anni fa ha avuto con la madre e la moglie, lasciandolo con un palmo di naso. Sordi fa la preda. E' il 15 d'agosto e si intrecciano Stefania Sandrelli. I due passano insieme 48 ore, e qualcosa succede. Colpo di fulmine.

Raitre

Laura D'Angelo alle 20,30

13,55 **Tg1 Tre minuti di...,** attualità
FILM 14,— **Achtung Banditi!,** di Carlo Lizzani, con Andrea Checchi, Gina Lollobrigida, Giuliano Montaldo. Italia guerra 1951 — *Scene di Resistenza in Liguria. Uno fra i più celebri e sentiti film del tardo dopoguerra*
15,45 **Pac Man,** cartoni animati
16,10 **Pan, storie naturali,** documentario
17,25 **I miserabili,** sceneggiato tratto dal romanzo omonimo di Victor Hugo. Con Lino Ventura. Regia di Robert Hossein. Secondo episodio
18,30 **Portobello,** varietà. Con Patricia Pilchard e Paola Onofri
19,40 **Almanacco del giorno dopo**
— **Che tempo fa**
20 — **Telegiornale**
20,30 **Bravo!,** commedia musicale di Terzoli e Vaime. Con Enrico Montesano, Laura D'Angelo, Ettore Villa, Massimiliano Franciosa. Musiche di Amedeo Trovajoli. Regia di Pietro Garinei e Sandro Giovannini parte
— **Telegiornale**
21,30 **Quark,** viaggio nel mondo della scienza a cura di Piero Angela
22,15 **Telegiornale**
22,40 **Pulcinella senza maschera,** prosa. Con Peppino De Filippo
— **Per me come se fosse,** farsa in un atto di Peppino De Filippo, con Luigi De Filippo, Ineva Giordano
— **Tg1**

Raitre

19 — **Tg3 Telegiornale**
19,20 **Tg3 Regionale**
19,30 **Tv3 regioni,** attualità
20 — **Cittadini per modo di dire,** documentario
20,30 **I professionals,** telefilm
21,30 **Tg3**
21,45 **Horla diario segreto di un** di Reginald Le Borg, con Nancy Kovack, Vincent Price. Gran Bretagna drammatico 1953 — *Un magistrato, sconvolto dal terrore del soprannaturale, racconta in un allucinante diario le terrificanti allucinazioni sua. Per colpa della una signora incolpando del il marito. Abusando suo potere condanna altri innocenti viene redento una misteriosa luce bianca*
23,20 **Fino all'ultimo** film. Cronache in diretta dalla XLIV Mostra del Cinema di Venezia
23,55 **Tg3 notte**

Raidue

13 — **Tg2-Ore**
13,25 **Tg2 Lo sport**
13,30 **Saranno famosi,** telefilm
14,20 **Arcobaleno: giochi, magia, gente dell'estate,** con Tony Binarelli e Maria Flavi
16,50 **Meeting internazionale di atletica leggera** (in da Rieti)
18,26 **Appuntamento al cinema,** i film che vedremo sul grande schermo
18,30 **Tg2 sportsera**
18,45 **La strada di San Francisco,** telefilm
19,45 **Tg2 Telegiornale**
FILM **La dolce della giovinezza,** di Richard Brooks, Paul Newman, Geraldine Page, Shirley Night. commedia — *Charles torna nella città natale nelle vesti dell'equivoco accompagnatore di sul viale monto. Lui vorrebbe diventare un famoso e nello stesso tempo sposare la figlia di un uomo politico locale, ma il padre della ragazza vuole allontanarlo da lei ad ogni L'ex diva torna inaspettatamente al e abbandona Charles che, aggredito e sfregiato, si consola con l'amore della*
22,30 **Tg2 stasera**
22,45 **Il milionario,** gioco a premi presentato da Jocelyn
23,35 **Tg2 notte flash**
— **Mister X**
FILM **Lo la città,** di Francesco Rosi, Rod Steiger, Salvo Randone. Italia drammatico 1963 —

Paul Newman alle 20,30

A Napoli un losco speculatore edilizio cerca di la costruzione di un mostruoso quartiere-dormitorio nonostante l'opposizione delle sinistre e nonostante assolutamente al fuori dalle del piano regolatore. Il gioco non gli riesce, e il protagonista tenta di cambiare partito politico per rovesciare le maggioranze. Il gioco gli riesce

Odeon Tv

Canali 24, 36, 65

15 — **Tutta una vita,** telenovela
16 — **Sanford son,** telefilm
16,30 **Dottor Slump e Arale,** cartoni animati
— **I predatori del tempo,** cartoni animati
— **Superman,** cartoni animati
— **Starzinger,** cartoni animati
— **Bim Bum Bam,** cartoni animati
19,30 **Storie italiane,** telefilm
FILM 20,30 **Il piacere,** di Enrico Montesano, Enrico Montesano, Rochelle Redfield, Dean Doby, Lara Wendel. Italia commedia — *Arturo, programmista in una tv privata vuole salvare il matrimonio di un americano, ma appena sua moglie finisce per subirne il fascino. Il giunta lei lo ricambia*
22,30 **Il corsaro,** telefilm
FILM 23,30 **Italian Boys,** di Umberto Smaila, Fumetto, Umberto Smaila, Oppini. Italia commedia 1982 — *Film degli ex Gatti Vicolo Miracoli e dell'ex star del Crazy Horse. Ardua battaglia ad un con ex animatori radio locali. In palio mucchio soldi e una splendida automobile*

Italia 1

Canali 49, 70, 58, 23

13 — **Hardcastle and Mc Cormick,** telefilm
14 — **Candid Camera,** video
14,15 **Deejay Television,** musicale
15 — **I forti di Forte Coraggio,** telefilm
15,30 **Furia,** telefilm
16 — **Bim Bum Bam,** per i ragazzi
— **Heidi, la piccola Robinson,** cartoni animati
— **Magica, magica Emi,** cartoni animati
— **Nanà supergirl,** cartoni animati
— **Bim Bum Bam,** cartoni animati
18 — **Rin Tin Tin,** telefilm
18,30 **Flipper,** telefilm
19 — **Chips,** telefilm
20 — **Alice nel Paese della vigilia,** cartoni animati
FILM **Quelle occasioni,** di registi vari, con Alberto Sordi, Stefania Sandrelli, Nino Manfredi, Giovanna Stellan, Paolo Villaggio. commedia — *Tre episodi per tre situazioni grottesche: un prete passa giorno e notte a pirostituta in ascensore; un emigrante si come supercollaio; un architetto è sconvolto da una giovanissima*
22,45 **Troppo** telefilm
23,15 **Pronto soccorso,** telefilm
23,45 **Rock a mezzanotte,** musicale
0,45 **La strana coppia,** telefilm
1,45 **Confini realtà,** telefilm

Canale 5

Canali 69, 43, 50, 61

13,30 **Senilieri,** soap
FILM 14,30 **La ribelle del West,** di Frank Lloyd, Loretta Young. western 1941 — *Una giovane aroina riesce a conquistare un lotto di terreno, strappandolo a loschi speculatori*
17,30 **L'albero delle mele,** telefilm
18 — **Una famiglia americana,** telefilm
19 — **I Jefferson,** telefilm
19,30 **Love Boat,** telefilm
20,30 **Bad,** musicale
FILM 21 — **Cercasi Susan disperatamente,** di Susan Seidelman, con Rosanna Arquette, Madonna. Usa commedia 1985 — *La sognatrice Roberta perde la memoria e crede di essere . Guai di ogni genere sul della farsa*
23 — **Vacca domani,** musicale
24 — **Casablanca,** telefilm
1 — **Première,** settimanale di cinema
1,15 **Scerifo a New York,** telefilm

Retequattro

Canali 32, 25, 45

13 — **Ciao Ciao,** per i ragazzi
— **L'incantevole Creamy,** cartoni animati
— **Jury Peperino Invento tutto,** cartoni
— **Speed Buggy,** cartoni animati
— **Vola mio pony,** cartoni animati
14,30 **La valle dei pini,**
15,30 **Così gira il mondo,** soap
16,15 **I giorni di Brian,** telefilm
17,30 **Il Santo,** telefilm
18,15 **C'est la vie,** quiz
19,30 **Quincy,** telefilm
Il vendicatore il bandito, di Fritz Lang, con Henry Fonda, Gene Tierney, Jackie Cooper. Usa — *Jess il bandito viene ucciso dai fratelli Ford. Questi vengono arrestati e in seguito graziati. Il fratello di Jess decide fare da solo*
22,20 **Peyton,** tel
0,20 **Mc Coy,** telefilm

alla radio

UNO (FM 92,1)

13,30 Il balletto orientale, sceneggiato
14 — Musica oggi, musicale
15 — Radiouno per tutti: Eco... eco... eco...
16 — Il paginone estate
17,30 Dizzy Gillespie in Francia, musicale
18,05 La loquacità del silenzio, documenti
18,30 Una notte a Vienna, originale radiofonico
19,15 Ascolta, si fa sera, attualità
20 — Testimonianze di Dmitrij Sostakovic, sceneggiato
20,35 Quando suona il disco, le canzone fra le due guerre
21 — L'operetta in trenta minuti: Addio giovinezza
21,30 Musica notte: Otello Calbi
22 — C'era una volta il night
23,05 La telefonata

RAISTEREOUNO

18 — Stereobig
19,15 Stereodrome
23,05 Piano bar

DUE (FM 95,6)

12,45 Dovestate? [redacted] urgenti con risposta [redacted] pagata)
15,05 [redacted] con noi, [redacted]rietà, attualità e musica
15,45 Cappello a cilindro, i grandi della com[redacted] musicale hollywoodiana
16,40 Matilde, originale radiofonico
18,35 I primi americani danzano nel sole, documenti
19,50 Sera in due, musicale
22,40 [redacted] in due, [redacted]le (II parte)

RAISTEREODUE

15 — Studiodue. In diretta notizie, personaggi e musica
18,05 I magnifici dieci (Dischi in cerca della hit parade)
19,50 F. M. Musica. Notizie e dischi di [redacted] cesso
20 — Disconovità

TRE (FM 98,2)

14,30 Diario di rete, attualità
15,15 Un certo discorso estate, attualità
17 — Leggiamo insieme, documenti
17,30 Spazio Tre, musica e [redacted] culturali presentati da Benedetta Bini
19 — Spazio Tre, [redacted] parte
[redacted] — Concerto da Camera
[redacted] La cronaca e la storia, documenti
23,40 Il racconto di [redacted]zanotte

RAISTEREONOTTE

— Musica e notizie per chi vive e lavora di notte
24 — Il giornale della mezzanotte — Ondaverde notte
5,45 Il giornale dell'Italia — Ondaverde notte

Montecarlo

13,45 Sportissimo, lo sport spettacolo
14 — Natura amica, documenti
15 — Snack, cartoni animati
— Batman, telefilm
FILM 16 — Ernie Kovacs fra una risata e l'altra. Usa drammatico 1984
18 — Sale, pepe e fantasia, telemenù
18,10 Agua viva, telenovela
19 — Get Smart, telefilm
19,30 Tmc News
19,50 Tmc Sport
FILM 20,20 Donne, dadi, denaro, di R. Rowland, con Frank Sinatra, Cyd Charisse. Usa musicale 1956
22,10 Notte news
22,30 Appesi a un filo, sceneggiato
FILM 23,30 Falchi in picchiata, di Raoul Walsh, [redacted] O'Brien, Robert Stack. Usa guerra 1945

Svizzera R1 tv

16 — Rue Carnot, telefilm
18 — Telegiornale
20,30 [redacted] per due, telefilm
21,30 Turandot, lirica. Musica di Giacomo Puccini
22,10 Telegiornale
22,35 Martedì sport. [redacted] Incontri di Lega Nazionale

Capodistria

17 — Il sabato dello Zecchino, per i ragazzi
18 — Vite rubate, telenovela
19,50 Tg — Punto d'incontro
FILM 20,30 Jack il ricattatore, con Howard Duff, Brian Donlevy. Usa drammatico 1950
21,50 Tg — Punto d'incontro
22,05 La bu[redacted] sceneggiato con Mariù Tolo, Gabriele Lavia
23,10 In forma con Barbara Bouchet

Telecupole Canali 64, 57, 21

14,30 Motori [redacted] stop, automobilismo
15 — Povera Clara, telenovela
16 — Cartoni animati
16,30 [redacted] Mix, [redacted]
17,30 Ben Richard l'immortale, telefilm
18,30 I fratelli Karamazov, sceneggiato. Con [redacted] Parti, Carla Gravina
20 — Povera Clara, telenovela
[redacted] — La corona del diavolo, sceneggiato. Con Brian Cox. Terzo episodio
22,40 Proposte Aiazzone, promozionale
1 — Il cappello sulle ventitré, varietà. Con Rosa Fumetto

G.R.P. (Ant. 3) Can. 66, 42, 20

FILM 13,30 Lo ammazzò come un cane, ma lui rideva sempre, di E. Pannacciò. Italia drammatico 1979
15 — Hello Larry, telefilm
15,30 Diario di soldati, telefilm
16 — La famiglia Smith, telefilm
16,30 Kodiak, telefilm
17 — Felix e Ottilia, telefilm
17,30 La baia di Ritter, telefilm
19 — Selvaggio West, telefilm
20 — Hello Larry, telefilm
FILM 20,30 L'adultero, di Jack Lee Thompson, con Anthony Quayle, Yvonne Mitchell. Usa commedia 1957
22 — La schiava Isaura, telenovela. Con Lucelia Santos
FILM 0,30 Il signore delle mosche, di Peter Brook, con James Aubrey, Tom Chapin. Gran Bretagna fantascienza 1963 — *Un gruppo di ragazzi si trovano su un'isola deserta dopo essere scampati a un conflitto nucleare*
FILM 2 — L'età del malessere, di Giulio Biagetti, con Haydée Politoff, Jean Sorel. Italia drammatico 1968
FILM 3,30 Licenza di esplodere, di Georges Lautner, [redacted] Ventura, Jean Lefebvre. Francia commedia [redacted]

Primantenna Canali 21, 37

FILM 12,15 Le campane di Santa Maria
14 — Le auto [redacted] settimana, promozionale
15 — Pomeriggio [redacted] simpatia, attualità
17 — Le stelle su di noi, astrologia
19 — Cartoni animati
20,30 Agente Scott, telefilm
21,30 Le auto [redacted] settimana, promozionale
22 — Dottor John, telefilm
1,30 Le auto [redacted]

Tele Subalpina Canale 46

FILM 16,30 Il [redacted]o degli eroi, [redacted] Alexander Ford, con Bea[redacted] Tiskiewicz, Tadeusz Comnicki.
18,30 Colonel March, telefilm
19 — L'osservatorio politico, attualità
19,30 Il regionale
19,55 Il giorno di Maria, attualità
FILM 20,30 Le avventure di Cadet Rousselle, [redacted] François Perier, Dany Robin. [redacted]cia avventura 1955
23,35 Monty Nash, telefilm

Rete Canavese Can. 21, 56, 68

FILM 15 — [redacted] il killer del mantello [redacted] di Raoul De Anda, [redacted] de Anda, Narciso Busquets.
19,15 [redacted] più [redacted] favole [redacted] mondo, cartoni animati
19,45 Victoria Hospital telefilm
[redacted] 20,15 Smashing il racket del crimine, di Adamson.
22,30 Proposte promozionali d'arredamento
22,45 Swat, telefilm
23,45 Proposte promozionali d'arredamento

Videouno Canali 53, 39, 26

17 — Il sabato [redacted] Zecchino, per i ragazzi
18 — Vite rubate, telenovela
19,50 Tg — Punto d'incontro
FILM 20,30 Jack il ricattatore, con Howard Duff, Brian Donlevy. Usa drammatico 1950
21,50 Tg — Punto d'incontro
[redacted] La [redacted], sceneggiato con Mariù Tolo, Gabriele Lavia
23,10 In forma con Barbara Bouchet

Videogruppo Can. 52, 54, 57

13 — Marta, telenovela
14 — L'asso del detective, telefilm
15 — Le auto della settimana, promozionale
16 — Rosa de Lejos, telenovela
17,30 L'asso del detective, telefilm
18 — Videono[redacted]
20,30 Rosa [redacted] Lejos, telenovela
21,30 Marta, [redacted]
22,15 L'asso del detective, telefilm
23 — Le auto della settimana, promozi[redacted]
23,30 L'ispettore Maggie, [redacted]
0,30 [redacted] auto [redacted]

Pan Tv Canali 31, 62, 33

FILM 15,30 [redacted]
16,45 Viaggio con l'avventura, documentario
19,15 New [redacted] Yard, telefilm
20 — Povera Clara, sceneggiato
FILM 21 — La volpe dalla coda di velluto, [redacted] José Maria Forqué, con Jean Sorel, Analia Gadé. Italia giallo 1971 — *Una donna [redacted] assiste all'omicidio. Poi [redacted] che il marito si è accordato con lui per farla fuori. [redacted] cosa le [redacted] da fare? Scappare più lontano [redacted] può...*
23,30 [redacted] di [redacted]
24 — Playboy di sera, [redacted]

Rete Manila Canale 37

FILM 13 — Questo nostro amore, con Maria [redacted]. Stati Uniti drammatico 1945
FILM 16,05 Capitani di ventura, di Angelo Dorigo, con Mario Petri, Wandisa Guida. [redacted] avventuroso 1961
18,45 [redacted] uomini [redacted] Rat, telefilm
FILM 20 — Salverò tua figlia, [redacted] drammatico
22,30 Black & white, musicale

Retepiemonte Can. 32, 60, 25

17,30 Cartoni animati [redacted] stop
19 — Videocar, promozionale
[redacted] The Doctors, telefilm
21,30 Condo, telefilm
FILM 22 — [redacted] alla pari, [redacted] Peter Medak, con Patty Duke [redacted]. Usa film commedia per la tv 1980
24 — [redacted] di donne, telefilm
1 — The Doctors, telefilm

Telecity Canali 63, 38, 36

14 — Carmin, telenovela
15 — I cento giorni di Andrea, telenovela
16 — Charlie, telefilm
17 — Viva, per i ragazzi. Con telefilm e [redacted]
18,30 Affari di cuore, telefilm
19,30 Il meraviglioso [redacted] magia, documenti
20 — L'ava di Eva, telefilm
FILM 20,30 La lotta del sesso 6 milioni di anni fa, [redacted] Chaffey, [redacted] Julie Ege, Tony Bonner. Gran Bretagna avventura 1970 — *Il capo di una tribù preistorica rimane ucciso nel corso di una battuta di caccia*
22,30 L'enigma che viene da lontano, telefilm
23,30 Le auto della settimana, le migliori occasioni del mercato dell'usato presentate da Elena Del Santo
FILM 24 — Il gladiatore [redacted] Tropici, con Ronald Reagan, Rhonda Fleming. [redacted] avventuroso 1953

Quartarete Canali 22, 35, 23

14,15 Tg 4 notiziario
FILM 14,30 Film
16,15 Sorismi con te, telenovela
17,15 Pat la ragazza [redacted] baseball, [redacted] animati
18 — Monty Nash, telefilm
20 — La squadra dei sortilegi, telefilm
FILM 21 — Ascensore per [redacted] rapina, con James Farentino, Roddy McDowall, Myrna Loy. Usa drammatico 1974, film [redacted] tv
22,45 Monty Nash, telefilm
23,30 Automarket Tv, promozionale
FILM 1 — Primo tango a Roma, con Leonard Mann, Erika Blanc. [redacted] 1973

Quinta Rete Canale 47

14 — Airport 84, telefilm
16 — Milleldee, promozionale
17 — Viva l'estate, attualità
18 — Cartoni [redacted]
18,30 L'ispettore Maggie, telefilm
19,30 Amanda, telefilm
20 — Una modella per l'onorevole, telefilm
FILM 20,30 I re del sole, di Jack Lee Thompson, con George Chakiris. Usa avventuroso 1963 — *Una tribù maya che combatte con spade di legno è costretta alla fuga [redacted] una tribù più bellicosa che combatte con spade di [redacted]. Fuggiti al Nord i superstiti fanno amicizia [redacted] alcuni indiani, [redacted] alleati [redacted] a loro e ripartono [redacted] contrattacco*
22,30 Polvere di stelle, telefilm
FILM 23,30 Taboo, con [redacted] Lindfors. Svezia drammatico 1977
2 — Amanda, telefilm

Nilus

Oroscopo di domani

di AstrOlga

[redacted] (21 marzo - 20 aprile) Anche domani dovrete [redacted] gli atteggiamenti incomprensibili e strampalati per [redacted] incrinare i rapporti con i colleghi e gli amici. E' [redacted] distrazione oppure una dimenticanza. Ma ciò non vieta all'umore di essere euforico.

[redacted] (21 aprile - 21 maggio) La forza decisionale, gestita [redacted] assolutismi [redacted] piuttosto [redacted]ità inconsueta, è la [redacted] prima di un successo im[redacted]te. Successo [redacted] può riguardare [redacted] come quello sentimentale. [redacted] due parole [redacted] facile.

GEMELLI (22 maggio-21 [redacted]) Bene il lavoro, le attività [redacted] e sociali, il lato economico. Meno bene la sfera [redacted]le. Il caos nei sentimenti e nei pensieri. L'insicurezza [redacted] rizzare i propri affetti e il coltivare più rapporti [redacted] risolvono a vostro danno.

CANCRO (22 giugno - 22 luglio) Gli [redacted] imprevisti e ingiustificati complicano i rapporti con i colleghi e con gli [redacted] e comportano il pericolo di alienare una importante protezione [redacted] il partner [redacted] in grado di [redacted]: [redacted] consigliere da lui [redacted] da lei).

LEONE (23 luglio - 22 agosto) Non [redacted] il successo [redacted] durevole e in via di consolidamento, ma avvenimenti improvvisi portano alla ribalta e permettono di recitare il ruolo del vincente. Cosa che il [redacted] farà in maniera grandiosa e magnanima, conquistando simpatie.

VERGINE (23 agosto - 22 sett.) [redacted] e per risolvere i problemi nella attività, è sufficiente usare la fantasia e agire con decisione e grande prontezza. In quanto all'amore, non esistono ostacoli a la [redacted] bellezza.

BILANCIA (23 sett. - 22 ott.) Mentre la situazione generale si consolida e fatti originali e [redacted] previsti rendono gradevole [redacted] giornata [redacted], una improv[redacted] inaspettata [redacted] di tipo intellettuale gratifica il vostro bisogno [redacted] cerebralismo sollecitato.

SCORPIONE (23 ott. - 22 nov.) [redacted] anche troppo tranquillo, [redacted] il quale ogni cosa percorre [redacted] i binari prestabiliti [redacted] non vi soddisfa per niente, anzi vi annoia. Provate a starvene calmi e [redacted] le cose semplici.

SAGITTARIO (23 nov. - 21 dic.) Indirizzate i vostri [redacted] entusiasmi soltanto nel campo della attività e [redacted] sfera [redacted] e le [redacted] aspirazioni verranno ripagate. Dimenticate invece il lato [redacted] della [redacted] perché l'amore [redacted] delusioni.

CAPRICORNO (22 dic.-20 genn.) Fantasie contorte e utopistiche si traducono in valutazioni e atteggiamenti sbagliati nei confronti dei colleghi di lavoro o degli amici. [redacted] la comparsa di un [redacted]. Appoggiatevi al partner e [redacted] dei suoi preziosi consigli.

[redacted] (21 genn. - 18 febbr.) Responsabilità che gratificano perché aumentano il prestigio [redacted] campo sociale. Giornata ricca [redacted] novità [redacted] sul [redacted] e nella sfera [redacted] frequentazione. Il tutto, mentre la situazione generale si consolida lentamente.

PESCI (19 febbraio - 20 marzo) Evitate di [redacted] a vittime se l'amore vi delude e domandatevi se [redacted] avete preteso troppo dal partner che anche [redacted] vi farà soffrire. Accantonate per il [redacted] il problema affettivo e [redacted] maggior [redacted] in [redacted] professionale.

Temperatura a Torino ore 8 +16 TEMPO PREVISTO: su Piemonte e Valle d'Aosta cielo sereno o poco nuvoloso. Visibilità buona. Venti calmi. Temperature [illegible] dal tempo: temporaneo aumento della nuvolosità.

Regioni ore 8

[illegible]	+10
Alessandria	+15
Asti	+17
Cuneo	+15
Novara	+15
Vercelli	+15
Genova	+20
Imperia	+23
Savona	+22

STAMPA SERA
spettacoli

In Italia ore 17

Venezia	+25
[illegible]	+25
Bologna	+27
An[illegible]	+24
Roma	+27
Napoli	+30
Bari	+24
Reggio C.	+28
[illegible]	+28
Cagliari	+27

All'estero ieri

Atene	+20	+31
Berlino	+10	+18
Bruxelles	+10	+18
Buenos Aires	+ 4	+10
Ginevra	+11	+22
Lisbona	+16	+33
Londra	+11	+17
Mosca	+ 9	+11
New York	+18	+24
Parigi	+17	+24
Tokyo	+24	+31

Cinquemila torinesi applaudono il concerto kolossal

BERLIOZ, IL GIGANTE IN PIAZZA

PER [illegible] I 10 ANNI DI SETTEMBRE MUSICA

[illegible] attento pubblico ieri in Piazzetta Reale per Berlioz

TORINO — Nel [illegible] il Dôme des Invalides [illegible] Parigi ospitò una grandiosa cerimonia funebre [illegible] memoria del maresciallo Dampremont, caduto alla presa di Costantina, nel corso della quale venne eseguita la *Grande Messe des morts* op. 5 di Hector Berlioz (che l'aveva originariamente concepita per l'anniversario della Rivoluzione di luglio). In quest'opera il compositore francese mise in gioco una [illegible] musi[illegible]e che si vorrebbe dire visionaria per la straordinarietà delle forze [illegible] richieste se essa stessa non fosse, com'è, un'eccellente dimostrazione di quanto stretto sia il rapporto tra veste esteriore e sostanza artistica, ed insieme l'annuncio di quella tendenza al gigantismo che l'Ottocento successivo avrebbe ancora ampiamente perseguita.

Qualche anno più tardi, con il *Trattato di strumentazione*, Berlioz avrebbe dato motivazioni razionali a scelte di organico che qui paiono frutto di allucinazione. In una dialettica tra spirito cartesiano ed immediatezza tipicamente francese: il *Requiem* richiede tra l'altro uno sterminato di ottoni, 16 timpani, un coro di almeno 300 voci, ed una nota [illegible] partitura [illegible] candida incoscienza avverte che questo indicazioni sono relative, e che è possibile raddoppiare o triplicare i coristi, aumentando in proporzione gli orchestrali.

Il [illegible] spettacolare e veramente teatrale dell'opera è stato perfettamente colto da *Settembre musica*, che ne ha fatto il fiore all'occhiello per i festeggiamenti del [illegible]lo: eretto un grande palco in piazzetta Reale, disposte circa duemila sedie (cinquemila spettatori hanno assistito [illegible] spettacolo), [illegible] traffico il lato nord-est [illegible] piazza Castello, vi hanno convocato una magnifica orchestra come [illegible] Filarmonica [illegible] Mosca con il [illegible] primo di[illegible] Dmitrij Kitaenko, i cori «Ivan Goran Kovacic» di Zagabria e «Jeka Primorja» [illegible] Rijeka con i rispettivi maestri Sasa Britvic e Dusan Braseli), il tenore Thomas Moser e l'ensemble francese di fiati «Guy Touvron».

Il gruppo d'ottoni avrebbe dovuto, secondo il progetto iniziale, sbucar fuori dalle finestre di Palazzo Reale e rovesciare sul pubblico, insieme con la schiera dei timpani, con scenografico effetto, le catastrofiche sonorità del *Tuba mirum*, il punto di massima esaltazione sonora ed espressiva della composizione.

Durante le prove, per garantire la precisione degli attacchi, il maestro Kitaenko ha però preferito averli più vicini, ai lati del palco, [illegible] guardando comunque l'effetto e riprendendo tra l'altro le indicazioni di Berlioz che li voleva disposti ai quattro punti cardinali.

Il successo è stato entusiastico. [illegible] piazzetta [illegible]ta [illegible] ogni angolo, non solo nei posti a sedere. Per ovviare alla dispersione del suono in uno spazio tanto ampio si era provveduto ad un sistema [illegible] amplificazione invero un po' rudimentale, su [illegible] un po' spostato di lato rispetto [illegible] poteva ad esempio mandare a memoria la parte delle viole ma supporre l'inesistenza degli strumentini e la latitanza dei violini, e di qualità sonora un po' inferiore a quella di un buon impianto d'ascolto casalingo.

Sono gli inconvenienti di queste grandi feste musicali all'aperto, che sacrificano al suggestivo [illegible] allo spettacolare qualche cosa della percezione e quindi della comprensione letterale dell'opera. Va anche detto però che una pagina tanto teatralmente ribollente va eseguita proprio con questo profluvio di mezzi, che nessun luogo musicale deputato (almeno a Torino) potrebbe contenere, e va rilevato che comunque nessuna limitazione era tale da oscurare [illegible] compattezza e precisione [illegible] complessi corali e orchestrali, la soave musicalità espressa dal tenore solista nel *Sanctus* (impegno limitato [illegible] delicatissimo), [illegible] raffinatezza di concertatore che il [illegible] Kitaenko ha messo in [illegible] in quei non [illegible] momenti [illegible] particolarmente nell'*Offertorium*) in cui Berlioz si dimostra sovrano assoluto della materia [illegible] nell'infinitamente piccolo come nell'infinitamente grande.

Giorgio Pugliaro

STEFANO TEMPIA
Dieci concerti in cartellone

L'Accademia «Stefano Tempia» ha presentato il cartellone [illegible] prossima stagione: dieci concerti, tra il 15 novembre ed il 6 giugno, svolti in maggioranza presso l'Auditorium Rai e per metà con le forze interne all'istituzione stessa, cioè il coro, alimentato dai corsi di orientamento musicale, l'orchestra, il gruppo madrigalistico ed il gruppo di strumenti antichi.

Il concerto d'inaugurazione vedrà il confronto tra i due più celebri *Stabat Mater* della tradizione italiana, quello di Pergolesi e quello di Rossini, interpretati da Miwako Matsumoto, Paola Romanò, Gianfranco Pastine, Carlo De Bortoli e [illegible] compiessi dell'Accademia guidati da Alberto Peyretti.

Seguiranno alcune manifestazioni soltanto capitate: un recital del soprano Gloria Davy (30 novembre), un [illegible] dedicato alle *Sonate* per flauto e cembalo di J. S. Bach, interpretate da Mario Ancillotti e [illegible] Farina (14 dicembre), un recital del chitarrista Alirio Diaz (12 gennaio), [illegible] *omaggio a Vivaldi* (alcuni *Concerti* dall'op. III ed il *Gloria in re maggiore*, 22 febbraio), [illegible] serata dedicata alle canzoni del *XX secolo*, con Alida Maria Salvetta e Antonio Ballista.

Tre concerti riprendono filoni ormai tradizionali per la «Stefano Tempia», [illegible]i negli ultimi anni sotto la direzione artistica di Alberto Peyretti: la ripresa del *Requiem in do minore* di Cherubini, già presentato tre anni fa (16 aprile); l'[illegible]zione per la grande polifonia cinque-seicentesca, presente il 9 febbraio con l'esecuzione del *Festino nella sera del giovedì* [illegible] sparti[illegible] di Adriano Banchieri in u[illegible] edizione che accanto al gruppo madrigalistico «I Vocalisti» (un tempo autonomo [illegible] attivo sotto la bandiera dell'Accademia) farà agire la compagnia di marionette «Lupi» con la regia di Girolamo Angione e la direzione musicale di Teresio Colombotto; l'ormai consueta «rappresentazione» di pagine antiche, indirizzata quest'anno (29 marzo) verso due *Planctus* [illegible] di anonimo trecentesco, l'altro [illegible] poco posteriore al Mille, dovuto a Petrus Abelardus.

Questa sorta [illegible] vocazione rappresentativa troverà un compimento fu[illegible] [illegible] comu[illegible] [illegible] la manifestazione conclusiva (6 giugno), dedicata all'esecuzione di *Freemonisha*, l'opera in atto reg-time di Scott Joplin che costituisce una sorta di antecedente, molto meno noto ed eseguito, [illegible] gershwiniano *Porgy and Bess*; l'opera di Joplin verrà presentata in una versione [illegible] fedele all'originale (che prevede solo due pianoforti d'accompagnamento) per le sezioni cantate ed arricchita nelle parti solo strumentali da nuove orchestrazioni appositamente commissionate.

g. pu.

questa sera al cinema

CRITICA: ***** eccezionale **** pubblico
**** successo *** consenso ** discordi * scarso

Lunedì tre 3500/4500
Da martedì a domenica fino 6500/7000
(riduzione del 50% agli [illegible] e del 30% ad enti convenzionati: carton Acea ecc.)

PRIME VISIONI

ADUA corso G. Cesare 67 Tel. 856.321
Radio Days, di Woody Allen, con Mia Farrow, John Mostel, [illegible]nne Wiest (Usa - Colori) — Nostalgica rievocazione dell'America dei tempi della radio vista attraverso i ricordi di un bambino. Aria condizionata. Lire 7000
Commedia
Ore 16,30, 17,15, 19, 20,45, 22,30 ★★★★/●●●

ADUA corso G. Cesare 67 Tel. 856.321
Dimenticate Mozart, di Steve Luther, con Max Tidof, Catarina Radtke (Germania-Colori) — Attorno a Mozart morente sono riuniti quasi che lo hanno inseguito, rievocazioni, sospetti e intrighi
Drammatico
Ore 15,10; 17; 18,50; 20,40; 22,30 Prima visione

AMBROSIO V. Emanuele 52 Tel. 547.007
Arrivano i Flodder, di Dick Maas, con Nelly Frida, Hrub Stippel (Olanda-Colori) — Brutti, sporchi, cattivi diventano vicini di casa di borghesi barbara, provocando la scompiglio in tutto il quartiere. Finale catastrofico-defecativo. Vist 14.
Commedia
15,40; 17,55 20,10,22,25 Prima visione

AMBROSIO PICCOLO corso V. Emanuele 52 Tel. 547.007
Il nome della rosa, di Jean-Jacques Annaud, con Sean Connery, Christian Slater, F. Murray Abraham (Fr. It. Col.) — Dal best-seller di Eco, la storia di sette misteriosi omicidi in una abbazia medievale. Aria condizionata.
[illegible]
Ore 15,40; 17,55, 20,10, 22,25 ★★/●●●●●

ARLECCHINO corso Bramante 22 Tel. 597.199
Arizona Junior, di Joel Coen, con Nicholas Cage, Holly Hunter (Usa-Colori) — Poliziotto ex ex galeotto, tranchi sposi, nell'impossibilità di diventare genitori, rapiscono un bambino. Ma vari criminali hanno la stessa idea.
Commedia
Ore 15,50; 17,30; 19,10; 20,50, 22,30 Prima visione

CAPITOL via San Dalmazzo 24 Tel. 548.800
La casa di Helen di Evan Wiley, con Anya Ormsa, Jonathan Starck (Usa -Colori) — Nella casa del delitto, ritornano inquietanti e spaventosi forme di vita tra cui l'uomo zombie che gioca con i libichi
Horror
Ore 15,45, 17,30, 19,10, 20,50; [illegible] ★★/●●●

CENTRALE via C. Alberto 27 Tel. 540.119
L'amico [illegible] di [illegible], con Emmanuelle Chaulet, Eric Viellard (Francia-Colori) — Da Venezia il sesto episodio della serie «Commedia e proverbi» dove sono di scena amicizia, dubbi e infedeltà, trama con ironia.
Commedia
15, 16,50; 18,40, 20,40, 22,40 Prima visione

CHARLIE CHAPLIN 1 via Garibaldi 33/E Tel. 545.285
Una donna per tutti di Paul Vecchiali, con Pierre Cosso, Marianne Basler, Jean Sorel (Francia-Colori) — Rosa, bellissima prostituta, s'innamora di un giovane emblacchino e per amor suo vuole uscire dal giro. Vist 14.
Drammatico
16, 17,40; 19,30, 21; 22,40 ★★★/●●●

CHARLIE CHAPLIN 2 via Garibaldi 33/E Tel. 545.285
Highlander (L'ultimo immortale), di R. Mulcahy, con Christopher Lambert, Sean Connery (G. B.-Col.) — Dalla Scozia del 1500 a New York del 1985, due immortali impegnati in un duello senza fine. Ultimi giorni. N.V.
Avventuroso
Ore 16,20; 18,30; 20,40; 22,45 [illegible] ●●●●●

CRISTALLO via Goito 3 Tel. 650.71.80
Predator, di John McTiernan, con Arnold Schwarzenegger (Usa-Colori) — Squadraccia di mercenari pronti a tutto cala nella giungla per vedersela con un nemico che ha molto poco di umano. Non vietato.
Avventuroso
Ore 16,30; 18,30; 20,30; 22,30 Prima visione

DORIA via Cavour 31 Tel. 543.422
Mon Bella — Ponzellini in vacanza, di George Mendeluk, con Sally KeBerman, Al Waxman (Usa-Colori) — Comitiva vacanze estive in California. Tutti pensano solo a «quello» ma c'è che trova l'amore (vero).
Comico
Ore 15,40, 17,25, 19,10, 20,55; 22,40 Prima visione

ELISEO GRANDE piazza Solferino Tel. 447.5317
Qualcosa di travolgente, di Jonathan Demme, con Jeff Daniels, Melanie Griffith, Ray Liotta (Usa-Colori) — Yuppie viene conquistato da una donna ambigua e sexy che cambia identità ad è ma[illegible]zione da qualcuno.
Commedia drammatica
Ore 15,30 17,50, 20,10, 22,30 Prima visione

[illegible]ED BLU piazza Solferino Tel. 447.5341
La luce del giorno, di Paul Schrader, con Michael J. Fox, Gena Rowlands (Usa-Colori) — Liti, malanni, amor trasceso e corrotti. Protagonista un meccanico che sogna di diventare star della canzone, sua sorella e una madre comprensiva.
Drammatico
Ore 15; 16,45, 18,30, 20,30, 22,20 Prima visione

ELISEO [illegible] piazza Solferino Tel. 447.5341
Cercasi l'uomo giusto di Susan Seidelman con John Malkovich, Ann Magnuson (Usa-Colori) — Un robot tuttofare molto umano, biondo, bello e gentile, conquista una yuppie che di mestiere fa l'image maker e che deve lanciarlo sul mercato.
Commedia
15,10; 17, 18,50; 20,40; 22,30 Prima visione

FIAMMA corso Trapani 87 Tel. 372.857
Figli di un dio minore, di Randa Haines, con William Hurt, Marlee Matlin, Piper Laurie (Usa-Colori) — Insegnante poco ortodosso in una scuola per sordomute s'innamora di un'allieva che lo ricambia. Non sarà facile.
Drammatico
Ore 16,10, 18,10, 20,20, 22,30 ★★★/●●●●

GIOIELLO via G. Colombo 31 Tel. 380.788
Emmanuelle 5, di Valerian Borowczyk, con Monique Gabrielle (Francia-Colori) — Emmanuelle stavolta vive nella giungla dove attacca bottone a birbone Marocco arriva un americano buono che la salva. Vietato 18.
Erotico
Ore 15,30, 17,15, 19, 20,45; 22,30. Prima visione

IDEAL corso Racconigi 4 Tel. 531.43.16
Predator, di John McTiernan, con Arnold Schwarzenegger (Usa-Colori) — Squadraccia di mercenari pronti a tutto cala nella giungla per vedersela con un nemico che ha molto poco di umano. Non vietato.
Avventuroso
Ore 16,30, 18,30, 20,30, 22,30 Prima visione

[illegible] KONG CINESTUDIO via Po 21 Tel. 650.71.02
Distretto de Brasil, di R. W. Fassbinder, con Brad Davis, Franco Nero, Jeanne Moreau (Germania-Francia - Col.) — Marinaio omicida un tenente uccide un collega e incolpa il fratello che ama e odia. V. 18.
Drammatico
Ore 16,30, 18,30; 20,30, 22,30 Rieditione 1982

LILLIPUT via XX Settembre 15 bis Tel. 537.100
Dinosauropoli adventure di Walter Hill, con Ralph Macchio e Joe Seneca (Usa - Colori) — Un ragazzo diventa compagno di strade e di avventure di un vecchio bluesman: insieme raggiungeranno il grande fiume.
Commedia
Ore 15,15; 17; 18,50; 20,40; 22,30 ★★★/●●●

LUX Galleria S. Federico Tel. 541.283
Avventura nel tempo, di John Hough, con Nell Dickson, Flora Hutchinson (Inghilterra-Colori). Non vietato. Per una «proiezione temporale» [illegible]anze pubblicitarie di oggi viene proiettato nei periodi della prima guerra mondiale
Fantascienza
15,40, 17,20, 19,05; 20,45; 22,30 Prima visione

NAZIONALE via Pesaro 7 Tel. 674.956
Chiuso per ristrutturazione dei locali

OLIMPIA 1 via Arsenale 21 Tel. 533.446
Giulia e Giulia, di Peter Del Monte, con Kathleen Turner, Sting (Italia-Colori) — Una donna vive [illegible] personalità. [illegible]a angosciata e magica insoddisfatta. Ucciderà l'amante del tempo reale. V. 14.
Drammatico
Ore 15,10, 17; 18,50; 20,40, 22,30 ★★/●●●

OLIMPIA 2 via Arsenale 21 Tel. 533.446
Tutto quello che avreste voluto sapere sul sesso e non avete mai osato chiedere, di Woody Allen, con Woody Allen (Usa, Colori) — Uno dei più brillanti film di Allen, che indaga intorno ai principali tabù sessuali. V. 18
Commedia
Ore 15,05; 17,15; 18,55; 20,30; 22,00 Rieditione

REPOSI via XX Settembre 15 Tel. 541.000
The Stepfather (Il patrigno), di Joseph Ruiben, con Terry O'Quinn, Jill Schoelen (Usa-Colori) — Pa[illegible] tranquillo è [illegible] realtà un pazzo furioso. Diventerà l'aguzzino della propria famiglia.
Drammatico
Ore 15,30; 17,15; [illegible] 20,45; [illegible] Prima visione

ROMANO Galleria Subalpina Tel. 518.145
Dogtega il collare della vergogna, di Romano Scavolini, con Clive Wood, James Gaines, Baird Stafford (Italia-Colori) — Tornano nel Vietnam per riprendere antichi prigionieri e recuperare un carico d'oro.
Guerra
Ore 16,30, 18,30, 20,30; 22,30 Prima visione

STUDIO RITZ via Aosta 2 Tel. 536.521
Notte Italiana di Carlo Mazzacurati, con Giulia Boschi, Mario Maranzana (Italia-Colori) — Presentato a Venezia '87: giovanotto si trasferisce sul Delta del Po, dove trova amici, amore, ma anche misteriose speculazioni edilizie [illegible].
Italo
Ore 16,30, 18,30, 20,30;22,30 ★★★/●●●

VITTORIA via Rivoli 238 Tel. 511.758
Creepshow 2 di Michael Gornick, con Tom Savini, George Kennedy, Dorothy Lamour (Usa-Colori) — Da un racconto di Stephen King, tre episodi di vero horror, con statua vendicativa e morti ammazzati redivivi.
Horror
15,45; 17,30;19,10, 20,50, 22,30 Prima visione

ZETA D'ESSAI via Cagliari 18 Tel. 749.2907
Malcolm di Nadia Tass, con John Hargreaves, Lindy Davies (Australia-Colori) — Un ragazzo col talento delle meccaniche e due suoi amici progettano una folle rapina tutta automatica. Lieto fine per tutti.
Commedia
Ore 20,45, 22,30 ★★★/●●●

PROSEGUIMENTI

[illegible] via C. Botta 17 Tel. 337.167
La storia infinita, di Wolfgang Petersen, con Noah Hathaway, Garrot Oliver, Tami Stronach (Germania Ocs.-Colori) — Un bambino entra attraverso la lettura nel regno della fantasia popolato di mostri buoni. N. V
Fantastico
Ore 20,30; 22,30 ★★★/●●●●●

FARO via Po 30 Tel. 532.314
Platoon, di Oliver Stone, con Tom Berenger, Charlie Sheen (Usa-Colori) — La storia — narrata a tinte forte — di Chris, combattente in Vietnam, un po' duro e un po' sognatore (premiato con 4 Oscar). Non vietato
Guerra
Ore 20,30; 22,30 ★★★/●●●●●

FORTINO via Cigna 67 Tel. 482.559
Oggi chiuso

MASSAUA piazza Massaua 8 Tel. 785.083
Top Gun, di Tony Scott, con Tom Cruise, Kelly McGillis (Usa-Col.) — Amori e turbamenti di un gruppo di giovani piloti di F14 presso la Fighter Weapons School della Marina americana.
Avventuroso
Ore 20,40, 22,30 ★★/●●●●●

NUOVO [illegible] via Venaria 8 Tel. 749.2383
Chiuso per ristrutturazione

[illegible] D'[illegible] corso Belgio 53 Tel. 674.171
Il giardino inglese, di Mary McMurray, con Deborah Kerr, Mercher Joffrey (Gran Bretagna-Colori) — Vedova inglese restaura un giardino accontentandosi con un aiutante indiano, difficile da collaborare quanto lei.
Drammati[illegible]
Ore 20,15; 22,30 ★★★/●●●

ALTRE VISIONI

ADRIANO (v. Paolo Sarpi 117, tel. 612.1262)
Oggi chiuso.

ALFIERI (p. Statuto 3, tel. 531.784)
Oggi chiuso.

CORSO (via Nizza 58, tel. [illegible])
Oggi chiuso.

FALCHIERA (via Traiano 20, tel. 267.15 85)
Oggi chiuso

[illegible] (c. G. Cesare 50, tel. 264 134)
Oggi chiuso

MALOCCO (via Salerno 12, tel. 531.18 82)
Oggi chiuso

STUDIO MARAFFONI (c. Cosenza 52, tel. 266 438)
Oggi chiuso.

S. RITA (v. Valprato 28/A, tel. 329.050)
Oggi chiuso.

LUCI ROSSE

[illegible] (via Sacchi 18, tel. 511 293)
Ragazze bagnate con Gabriel Pontello. Ore 14,05, 16,25, 18,45; 18,10, 19,35, 21; 22,35.

ARCO PUSSICAT (c. P. Chieresa 54, tel. 484 821)
Moglie superdotata bionda, con Valentina Ke. (prima visione) — Transex Exclusive Ap. ore 15; ult. ore 22,30.

CINECLUB (v. Fr. Cavalorda 15)
Beverly Hills (novità assoluta). Dalle 14,30 alle 23. Ingresso [illegible] al soci.

HOLLYWOOD (c. [illegible] M[illegible] 108, t. 821 3440)
La cameriera bionda con Moana Pozzi. Ore super gonfie. Non stop dalle 10 alle 2. Ult. 24, ingr. 5000

MAFFEI (via P. Tommaso 5, tel. 655.334)
Marina, una bestia in calore, con Marina Lotar, Valerio Sacchi. Apertura 14,30 unimo 22,30.

MAJOR (largo Cruto [illegible] 38, tel. 297.674)
Non stop sempre forte in sala Col. Ap. 15; ult. 22,30.

METROPOL (via Principe Tommaso 6, tel. 650 64.70)
Lucciole blu (Bellezze esotiche) Usa 87, con Ron Jeremy, Candy Evans. Ap. 14,30; ult 22,30

PRINCIPE (v. Pr. d'Acaja 45, t. 749.6651)
La regina vittoriosa (Manhattan promotion) Ap. 14,30; ult. 22,30.

REGINA (c. Reg Margh. 123, t. 630 (85)
Sexy Bebot con Gini Hoeck — Quella cerva che sposa Nerveri Arpane Ap. ore 14; ult. 22,30. Continuato

ROMA BLUE (v. S. Donato 40, t. 497 764).
Turbamenti erotici, con Valrie Tosenow. Apertura ore 15; ult. 23,30. Ingresso L. 3500.

MILANO RAY DU DEXE (via Mazzini 8, tel. 530 255)
Donne, un brivido di piacere, con Marina Frajese, Marisa Harrison (fully erotic love — novità). Non stop dalle 9 all'1. Un. Ore 23,30

SPEZIA (via Nizza 170, tel. 669.3617)
Marina superstar con Marina Frajese. Ap. ore 16; ult. ore 22,30.

TORINO (v. Bogart 8, tel. 530 393)
Oscena, con Kerin Schubert, Marina Lotar. Ore 10, ult. 22,30. Non stop.

VITTORIO VENETO (piazza Vittorio Veneto 9, tel. 571.6437)
Ballata Blues di Memphis (Usona più). Non stop dalle 14 alle 24 ingr. 3500, 2500, 1500.

FUORI CITTA'

BARDONECCHIA
SABRINA: Castaway la ragazza selvaggia.

CHIVASSO
CINECITTA': Radio Days.
POLITEAMA: Gride di veglia. V. 18
CIRIE'
ITALIA: La cugineta porno sensuali erotiche V. 18.

PINEROLO
HOLLYWOOD: Predator.
ITALIA: Principio di una moglie.
RITZ: Arizona junior.

VALPERGA
AMBRA: Divagazioni di una moglie volgente V. 18.

SETTEMBRE MUSICA
Sant Martin
Ore 15
INSIEME DI [illegible]
A FIATO
KAMMERMUSIK
[illegible]
FRANCO PEZZULLO
Haydn, Mozart Beethoven, Gounod
INGRESSO GRATUITO

SETTEMBRE MUSICA
Ore 21
CONCERTO JAZZ
TOMMY FLANAGAN
pianoforte
GEORGE MRAZ
contrabbasso
[illegible]
batteria
300 ingressi a sedere in vendita dalle 20 all'Auditorium [illegible]

CHALET del Valentino
ARMANDO [illegible]
e la Vera Romagna

STAMPA SERA

Direttore responsabile
Luca Bernardelli

Supplemento al n. 242
di Stampa Sera
dell'8 settembre 1987

Bingo: febbre del sabato sera

Ricomincia il 14 settembre il favoloso gioco di Stampa Sera... Bingo 7. Una tombola che distribuirà 20 milioni di premi ogni settimana. In questa [illegible] edizione una grande novità per gli appassionati: Bingolinea. Ogni giorno potrete vincere un milione. Procuratevi subito la scheda dal giornalaio, nei negozi del Lagrange 15 e presso i [illegible] Lancia

Accordo col colosso londinese

[illegible] UN TOCCO DI CLASSE

[illegible] un regalo che la Rinascente fa a tutti i suoi clienti. E' lo stesso che ha fatto a noi tornando un'altra volta a sponsorizzare il nostro gioco insieme con i negozi del Lagrange 15. Si [illegible] di quel tanto di prestigio che il più vecchio grande magazzino d'Italia, nato a Milano, battezzato — tutti lo sanno — da Gabriele D'Annunzio, regala a chi lo conosce, lo frequenta e ne ha capito la filosofia.

Parlavamo di prestigio: quello [illegible] Rinascente sembrerebbe [illegible] essersi fatto internazionale, tanto da rendere possibile una sorta di gemellaggio, che verrà celebrato alla fine di settembre, e che vedrà come partner i magazzini londinesi Harrods, i più grandi del [illegible]. Il vantaggio che i [illegible] ne [illegible] è questo: [illegible] banconi [illegible] la Rinascente di via Lagrange si potranno trovare anche le stesse cose, marchiate Harrods, che si possono reperire a Londra. Il vantaggio che ne avrà la Rinascente è quello di aumentare ancora una volta il [illegible] prestigio.

Lo stilista Missoni, consapevole della qualità [illegible] marchio Rinascente, ha ceduto a questa società i diritti di vendita della sua linea scolastica. Lo stesso hanno fatto Fendi, Benetton e Coveri. Al piano interrato in questi giorni il reparto [illegible] alla scuola ricorda più da vicino una boutique piuttosto che una cartoleria. Vi si trovano i diari, i quaderni, le cartelle e i portapenne più eleganti che il mercato possa offrire e i dubbi della scelta ricordano quelli che si vedono ai piani superiori nel [illegible] abbigliamento.

Qui, ai piani superiori, l'impostazione dei vari padiglioni è quella dei negozi tradizionali, ma con una caratteristica, unica in Italia, in più: qualunque dipendente, dal direttore di sede in giù nella scala gerarchica, è anche e soprattutto un venditore.

In altre parole: se si vede passare il direttore lo si può fermare, chiedergli informazioni su un vestito e farsi battere da lui lo scontrino alla cassa. [illegible] cortesia fa parte del prestigio che si costruisce anno dopo anno.

Abbiamo parlato di impostazione tradizionale. Significa che ogni reparto funziona come [illegible] a sé, diretto ad un [illegible] preciso di pubblico, con la più grande varietà di prezzi e modelli che [illegible] trovare [illegible] boutique cittadina. C'è [illegible] jeanseria che interessa alle giovanissime, e ci sono gli abiti elegantissimi per le meno giovani. C'è [illegible] reparto interamente dedicato alle trascuratissime taglie forti, e ce n'è uno che tratta esclusivamente capi in pelle.

La Rinascente quest'anno, grazie al gemellaggio [illegible] Harrods e grazie alla continuazione di una politica commerciale che, finalmente, ha attecchito anche nella tradizionalissima Torino, si prepara ad un [illegible] salto di qualità. E' praticamente impossibile descrivere tutto il grande magazzino in poche righe. Il miglior consiglio è di andare a visitarlo una volta in tutta calma. Fra l'altro un motivo intelligente per farlo è quello che ci riguarda più direttamente: che qui si troveranno le cartoline necessarie per giocare con noi alla nuova edizione del Bingo. Ma attenzione: le cartoline ammonticchiate davanti all'ingresso principale di via Lagrange (non più di una a testa, per regolamento) durano pochissimi giorni e spariscono quasi subito...

TUTTE LE REGOLE PER GIOCARE E VINCERE

[illegible] 7 si inizia il [illegible] settembre e termina il [illegible] gennaio. Prevede l'assegnazione [illegible] di 15 premi settimanali e di un premio giornaliero, di [illegible] un'estrazione finale per i premi non assegnati nell'ultima settimana di gioco.

Per giocare al Bingo [illegible] procuratevi almeno [illegible] cartolina di gioco. Ogni cartolina è contrassegnata da un «numero [illegible] fortuna» e comprende due giochi: il gioco del Bingo (15 numeri usciti nella settimana) e il gioco della Bingolinea (linea di sei simboli vincenti).

Qualsiasi cartolina che, per errori di [illegible] o per manomissioni, [illegible] fosse completa dei numeri e [illegible] simboli o [illegible] il numero della fortuna illeggibile, verrà considerata nulla e, dietro richiesta, sarà sostituita con un'altra.

Comprate ogni giorno «Stampa [illegible]» dove saranno pubblicati i numeri per il Bingo e i simboli per la Bingolinea e [illegible] servate il giornale per tutta la settimana.

Gioco del Bingo: 15 numeri usciti nella settimana

Questo gioco comincia ogni lunedì e termina il sabato. Nella cartolina troverete 15 cartelle (una per settimana [illegible] gioco) contenenti [illegible] 15 numeri. La prima settimana, l'ottava e la quindicesima, hanno due cartelle: per chi gioca [illegible] possibilità di vincita.

Confrontate giorno [illegible] giorno i numeri [illegible] Bingo [illegible] «Stampa Sera» con quelli in vostro possesso per vedere se corrispondono. Tracciate un cerchietto intorno ai numeri [illegible] gioco della settimana in corso via via che questi «escono» sul giornale. Se tutti i 15 numeri riprodotti [illegible] [illegible] cartella di gioco corrispondono alla settimana in corso [illegible] risulteranno estratti, avete fatto Bingo.

A questo punto telefonate al 800.5272 (prefisso 011 per chi chiama da fuori Torino). Abbiate cura, quando telefonate, di tenere a portata di mano la cartolina. In essa vi sono infatti [illegible] dici particolari, [illegible] vi [illegible] chiesto [illegible] leggere. Saranno [illegible] valido le vincite annunciate entro le ore venti del sabato della medesima settimana. [illegible] pubblicazione dei numeri.

Se i Bingo realizzati dovessero [illegible] più [illegible] uno, si [illegible] a controllare il «numero della fortuna» con questo criterio: per i giochi n[illegible] 1, 3, 5, 7, 9, 11, 13, 15 la graduatoria dal primo all'ultimo premio sarà determinata [illegible] in funzione del numero della fortuna stampato sulla vostra cartolina dal più alto (1° premio) al più basso (ultimo premio). Per i giochi numero 2, 4, 6, 8, 10, 12, 14 la graduatoria dal primo all'ultimo premio sarà determinata in funzione [illegible] «numero della fortuna» stampato sulla cartolina, dal più basso (1° premio) al più alto (ultimo premio).

Non si avrà diritto [illegible] premi [illegible] [illegible] cartelle vincenti non saranno accompagnate dai giornali [illegible] i numeri estratti. Sono esclusi i giornali con timbro «omaggio».

Nel caso in cui esistano premi settimanali non assegnati e questi consistano tutti in buoni acquisto, il [illegible] loro complessivo verrà accorpato in un unico buono ed assegnato mediante estrazione fra tutti i vincitori di [illegible] acquisto [illegible] della settim[illegible] seguente. Nel caso in cui i premi settima[illegible] non [illegible] non consistano in buoni acquisto, questi [illegible] rinviati all'estrazione finale, andando [illegible] accrescere [illegible] monte premi relativo. I premi previsti per l'ultima settimana e non assegnati, di qualunque [illegible] tura e importo, entreranno a far parte [illegible] monte premi dell'estrazione finale (con tagliandi).

Gioco [illegible] Bingolinea: [illegible] linea di sei [illegible] vincenti.

In concomitanza [illegible] il Bingo, ogni giorno, dal lunedì al venerdì, «Stampa Sera» pubblicherà [illegible] linea [illegible] riferimento [illegible] [illegible].

I lettori potranno controllare [illegible] la progressione e i simboli riportati sulla propria cartolina corrispondono a quella pubblicata sul giornale. Chi avrà vinto dovrà telefonare allo 011/898.5272 entro [illegible] venti della [illegible] giorno [illegible] successivo, comunicando anche il numero di serie della propria cartolina.

Il montepremi giornaliero, in buoni acquisto, verrà diviso in parti uguali tra i vincitori.

Il giorno in cui il montepremi non venisse assegnato [illegible] andrà a cumularsi con quello [illegible] giorno successivo. Se l'ultimo giorno dell'ultima settimana di gioco risultassero non assegnati alcuni premi, essi andranno a far parte del montepremi dell'estrazione finale.

Estrazione finale (prevista il 19 gennaio [illegible])

Al termine [illegible] 15 settimane sarà pubblicato su «Stampa Sera» (per 10 giorni) [illegible] tagliando. Coloro che lo invieranno in busta chiusa, regolarmente affrancata e con le loro generalità, indirizzo e numero della cartolina [illegible] parteciperanno all'estrazione finale dei premi non assegnati [illegible].

Il tagliando dovrà essere inviato [illegible] consegnato a mano a:

Stampa Sera - Bingo 7 - via Marenco 32 - 10126 Torino

e dovrà pervenire entro le ore [illegible] [illegible] 19 gennaio [illegible].

Potranno essere inviati più tagliandi in una sola busta [illegible].

Dal gioco sono esclusi i dipendenti dell'Editrice «La Stampa» S.p.A., i giornalai, i rispettivi familiari, i titolari e i dipendenti del Centro commerciale Lagrange 15, i [illegible] e i dipendenti dei concessionari Lancia di Piemonte, Liguria e Valle d'Aosta.

TRENTADUE MODI DI FARE... I

CIRCE 2 — Entriamo da via Carlo Alberto, percorriamo una breve galleria e troviamo [redacted] negozio s[redacted] a s[redacted] E' quello che [redacted] il benvenuto al Lagrange 15. Dietro il banco troviamo Carmen Mastrullo. Sopra, una montagna di abiti [redacted] donna, tutti [redacted] «produzione propria» garantita. Specialità dei[redacted] boutique [redacted] le cl[redacted] fatte a [redacted] ma si trova di tutto, [redacted] micie ai cappotti.

Il capo più costoso: i gilfini nati fatti a [redacted] (76 mila).

IL POSTO DEI MOBILI — Laura Belletti vende [redacted]li, artigianali, industriali o firmati, di tutte le marche e tutti i generi a qualsiasi condizione di pagamento. E' possibile portare la pianta di casa per farsi progettare l'arredamento, o, meglio, invitare a casa gli stessi dipendenti del mobilificio per farselo progettare in loco. Due punti vendita: al piano terra e al secondo piano. I mobili esposti sono solo un parzialissimo campionario: è possibile ordinare da catalogo qualsiasi pezzo d'arredamento si desideri.

[redacted] e FANS — Eraldo Ghietti, stilista, vende «abbigliamento urbano» per giovani e giovanissimi: jeans, felpe, giubbotti e accessori.

Fra le marche in vetrina: [redacted] Levi's, American System. No[redacted]: i giubbotti giapponesi (450 mila).

Fra gli elementi di richiamo: la biancheria intima Fiorucci e le decorazioni per jeans originali Levi's (9 mila). Ghietti, con la moglie Maria Teresa Gamba, ha anche un secondo negozio: Fans.

DOCKSTEPS — [redacted] proprietario di questo calzaturificio, [redacted] Buso, è noto in Torino per la catena [redacted] negozi di via Gobetti, via Gioberti e via Roma. Si vendono scarpe per giovani e giovanissimi, dagli stivali texani [redacted] più cari: [redacted]0 mila] ai mocassini di tipo Timberland di moda adesso, alle Low Boot che furoreggeranno nella prossima stagione. Le calzature meno care sono quelle bordeaux da donna a 110 mila. Facile farsi conquistare dal sorriso della venditrice, Simona Eusebi.

NAFTALINA — [redacted] filosofia di questo negozio d'abbigliamento può essere riassunta così: «Cose semplici e belle». Si può spendere un massimo di 260 mila lire per i maglioni nati, ma una felpa costa sulle ventimila, e la gonna abbinata poco di più. Fra le rarità: i fiocchi a forma di farfalla; [redacted] inserire dapertutto venduti a 5 [redacted] lire, e i cinturini di stoffa per gli orologi.

Norma Vincenzi è la proprietaria. Annamaria Carbone e Valentina Curti sono invece venditrici.

NAJ OLEARI — In realtà si dovrebbe scrivere Naj-Oleari, trattandosi del [redacted] tre fratelli e sorelle stilisti milanesi. Hanno inventato [redacted] le stoffe inconfondibili a disegni «ingenui». Ora producono di tutto: [redacted] agli accessori [redacted] bagno, agli ombrelli, al make-up, ai carillon, alla stoffa da parati, alle lampade. La cosa più costosa: una valigia da 320 mila [redacted] Quella [redacted]: una matita da 1200 lire. La venditrice si chiama Eva Minardi.

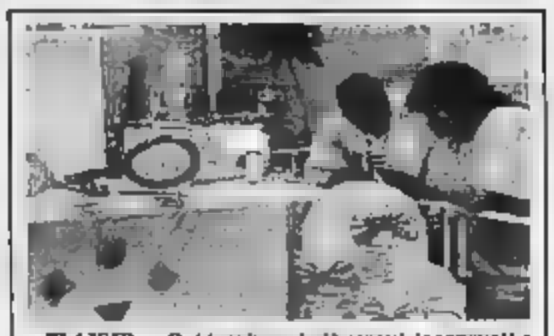

FLAIAIR — Qui troviamo i più strani, inconsueti e raffinati articoli da bagno. I prodotti sono garantiti tutti naturali, calibratissimi e non nocivi, ma quello che stupisce è la loro presentazione: racchette da tennis, giraffe e farfalle che diventano bagni-schiuma, termometri galleggianti. Altre curiosità: il dentifricio allo champagne, le «perle» di olio da bagno, le boccettine di metallo piccolissime con centinaia di [redacted] per profumo comprendenti tutte [redacted] gamme di odori, compreso il cioccolato.

ANTEPRIMA — Uno fra gli ultimissimi nati. Giovanna Bangiuliano e [redacted] Vigano, [redacted] lari, [redacted] specializzate in calze e biancheria intima. Si parte dai semplicissimi collant a 1950 lire, e si arriva alle maglie da ottantamila. [redacted] [redacted] è la graziosissima venditrice. [redacted] vendono capi per donna e per uomo ad una [redacted] soprattutto giovane. Una curiosità: le bretelle di tutti i modelli che costano dalle 18 alle ventimila [redacted] ciascuna.

CUCINEVOLISSIMEVOLMENTE — Figlidone [redacted] «Pagliano», direttamente gestita da Stefano Valezano, erede del grande negozio di ac[redacted] di [redacted] per la [redacted]. Vende [redacted]mente strumenti [redacted] la cucina, ma solo i migliori disponibili sul mercato. Ci sono batterie di pentole, [redacted] a microonde e arnesi [redacted] ogni uso. C'è la possibilità, a Natale, di trovarvi regali originalissimi. In mezzo al negozio campeggia un colossale barbecue da due milioni e oltre.

WINGFIELD & CO. — Negozio di articoli sportivi, specializzato in tennis, è nato dall'identità di vedute [redacted] un gruppo [redacted] maestri di tennis. [redacted] trovano quindi tutti i tipi di racchette e di accessori per gli emuli [redacted] Lendl, ma anche il necessario per tutti gli altri [redacted] con la garanzia dell'esclusiva delle marche migliori. Campeggia [redacted] marzo al negozio [redacted] [redacted] video: [redacted] le immagini [redacted] [redacted] incontri di tennis, ma anche videoclip musicali. Due [redacted] venditrici: Barbara Nigra e Maurizia Bianco.

PUPI & PUPE — Il primo negozio che s'incontra al terzo piano: vi si vende abbigliamento per ultraminorenni, dal [redacted]maman ai quattordici anni. Gloriana Sorli vende capi firmatissimi e non, ma tutti estremamente eleganti. [redacted] più lussuoso: le giacche in pelle alla Top Gun da 620 mila. Il meno costoso: [redacted] calze per neonati da 5 mila. Caratteristica del negozio: [redacted] che [redacted] scegliere sono i grandi, [redacted] salette [redacted] per i minicilenti, con [redacted] a [redacted] trenino.

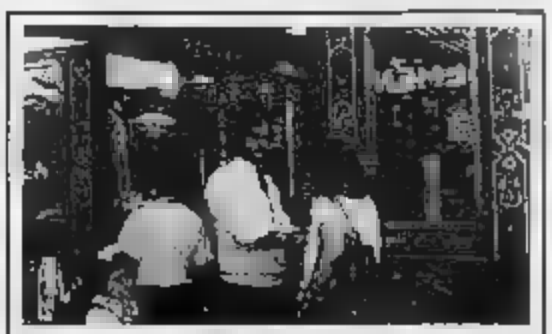

EL CHARRO — Il nome è già un piccolo mito presso giovani e soprattutto giovanissimi. La catena El Charro nasce a Roma una decina d'anni fa. Poi apre una filiale a Milano, ed è il boom. Al Lagrange 15 il negozio [redacted] particolare arredamento a trenino. [redacted] vende pellatteria e jeanseria [redacted] lusso, ma il punto [redacted] rimangono sempre le cinture connotate dalle caratteristiche fibbie [redacted] cowboy e [redacted] stivaloni texani. Anche El Charro [redacted] [redacted] settimanale vanta innumerevoli tentativi di [redacted].

UTILITY — Ancora abbigliamento per i giovani. Qui c'è proprio di tutto: dai jeans (gli «Americanino») alle felpe, le maglie e le scarpe, comprese quelle da tennis a fiori che furoreggiano da qualche mese. Attenzione alle borse, che arrivano fino alle 300 mila e sono forse le più belle cose esposte. Attenzione anche [redacted] calze a rombi, quelle di moda fra i giovanis[redacted]. Qui si chiamano Bennys e costano sulle ventimila. Altra curiosità: i distintivi per addobbare giacche e felpe. Clientela tutta under [redacted].

MONDRIAN'S — Per chi vuole acquistare oggetti in pelle di qualsiasi tipo: valigie, ombrelli, b[redacted], cinture e decine di accessori. La cosa che si vende di più in questi giorni? [redacted] occhiali da sole marchiati Camel Trophy, in [redacted] tipi diversi. Il «pezzo» più curioso: un cappello in stile peruviano (ricorda quello dei maglioni di [redacted] alcuni anni fa), in perla e curiosi disegni. Grandi firme [redacted] Coveri, Biagiotti, Valentino. Un regalo poco costoso? I portachiavi da 6 mila [redacted].

BAGATT — Borse e calzature sia sportive sia classiche. Arrivano clienti giovani e meno giovani: età minima dodici anni, età massima non c'è. Di particolare interesse le borse. Ce n'è un'autentica collezione, per tutte le tasche e i gusti. Con un prezzo massimo, 80 mila, che delinea da sé la caratteristica principale di «Bagatt»: i prezzi accessibili.

[redacted] sono le scarpe che si vendono di più. Quelle pratiche, sportive, senza pretese. Parola della venditrice, Nadia Grillo, fra i più [redacted] sorrisi del Centro.

CLOROFHILLA — Boutique inconsueta, una delle più insolite di Torino. Gli abiti che [redacted] vendono (al [redacted]imo a 180 mila lire per i completi in due pezzi) sono fabbricati in India con stoffe e colori locali, e progettati [redacted] Francia [redacted] stilisti francesi.

Ne esce una commistione molto particolare fra c[redacted]a, stile orientale e concezione europea.

Un occhio di riguardo è destinato alle camicie vaporosissime, quasi impalpabili.

LA RINASCENTE
ACQUERELLO
ANTEPRIMA
BAGATT
BAR AGORÀ
BONSAI
CIAK VIDEO
CICOGNA
CIRCE [redacted]
CITY BOY
CLOROPHILLA
CUCINEVOLISSIMEVOLMENTE
DOCK [redacted]
EL CHARRO
EXTRA
FANS [redacted] CO.
FANS SHOP
FANTASIA
FINCAMB ITALIA
GAMES CENTRE
GOLD SHOP

Centro Comm
Lagra
Via Lag
(Palazzo "La [redacted]

LO SHOPPING (CON BINGO 7)

REPORTAGE — La supercartoleria, con un tocco di stranezza in tutti gli articoli. Ina Mollino e Franca Andriolatti propongono carta di ogni genere, nastri, adesivi, tutto l'occorrente «serio» e meno per la scuola, biglietti augurali (di moda quelli musicali: si aprono e parte il carillon), sacche e cartelle. Un discorso a parte meritano le cartoline: ce ne sono di tutti i generi: riproducono dai manifesti cinematografici ai personaggi celebri. Le più inusite: quelle gay.

CICOGNA CASANOVA — Nome noto, perché è quello di un celebre negozio di via Villa della Regina. La formula è questa: vecchi di legno sono riprodotti mobili antichi (anche «pezzi» famosi, richiesta) costruiti con gli stessi criteri di un tempo. da e qui non è esattamente nonnicissimo, ma c'è la possibilità, per chi non può fare a meno di un arredamento di prestigio, di rateizzare tutto, anche per importi con molti e molti zeri.

FAN'S SHOP — Per chi ama cantanti, gruppi squadre sportive, trova veramente tutto: dal telefono a forma pallone i colori della Juve (disponibile anche la versione Toro), alla magliette, tate, stilografiche col timbro bianconero o granata, borse, manifesti, adesivi, sciarpe e cappelli. Sono spuntate anche le videocassette sia musicali sia calcistiche. Gli articoli più richiesti? Quelli juventini, e, al secondo posto, quelli dedicati a Madonna.

GAMES CENTRE — Tutti i giochi, dai più grandi ai più piccoli, per grandi e piccoli. Curiosità: un colossale cancello da cui spunta il collo di una giraffa (118 mila) e una mini-piscina da 4500 litri a circa 300 mila lire. Ci sono i robot telecomandati parlanti, i mini-robot elettronici in scatola di montaggio, i giochi-revival di latta in stile Anni Cinquanta, i burattini, i giochi di società le slot machines autentiche, e i bellissimi biliardi da tavolino (da 190 mila). Gentilissima, dietro il banco, c'è Maria Grazia Militello.

PINEAPPLE'S — Chi apprezza la bigiotteria conosce Enny Monaco. La casa è torinese e, pochi lo sanno, oltre ai suoi produce anche quelli di alcune grandi firme della moda (fra le altre Lancetti, Biagiotti e Schon). In via Amendola c'è il negozio pe firmati (i «falsi» che hanno prezzi da «autentici»), qui al Lagrange quello dedicato a smalti, argenti, bracciali e catene venduti invece a cifre più accessibili settimane fa sulle 50 mila). In furoreggia il turchese.

KACINA — Due negozi, «Kacina Pueblo», due proprietari, Elisabeta Mambrilla e Angelo Stornello, e una filosofia in comune, quella dell'artigianato. «Pueblo» vende quello texano e de d'America. «Kacina» si rivolge a chi apprezza quello nostrano, dai maglioni a mano, alle felpe con originalissime applicazioni. «Pueblo» vende articoli Navajo, cinture, gioielli di argento e turchesi, e originali e cappelloni cowboy.

IL MARINAIO — specializzato in abbigliamento sportivo, a e proprio marchio: «Il Marinaio» è nato cinque fa al mercato Crocetta vendendo giacconi e maglie in stile marittimo. Dall'82 il negozio si è allargato, ha aumentato il suo giro d'affari e ora eccolo qui, in lusso, un che sembra quello di una barca, a una ve propria barca in mezzo al negozio corredata di cime e salvagenti. Tutto è cambiato dal tendone del banco, solo la qualità è la

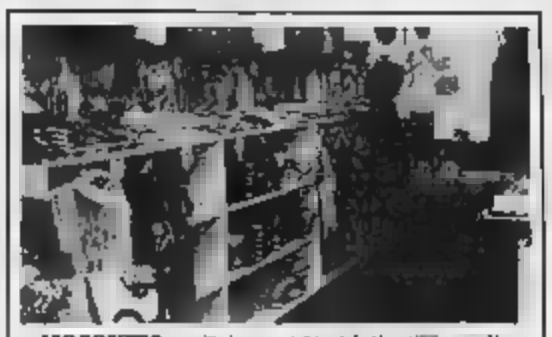

MOSQUITO — Prima Aldo e Florisa Andriolatti, al Lagrange 15, vendevano carta caratterizzata dal marchio di noti personaggi dei fumetti: Gatto Silvestro all'immancabile Snoopy. Ora hanno genere, e i personaggi approdati su maglie e le felpe di ogni tipo. La scelta è fra tutto l'Olimp fumettistico. clientela è, conseguentemente, giovanissima, oltre alle le lasciano tentare e girano con la Pantera Rosa sul

CIAK VIDEO — Uno fra ultimissimi nati al Lagrange noleggiano (o si vendono) videocassette potendo scegliere un migliaio e più di titoli, tutti nuovi. I prezzi sono quelli correnti. «Ciak» però si trovano anche walkman, cuffie, radio, musicassette e dischi (solo quelli in classifica), compact. C'è anche un'offerta molto particolare: un minicomplesso componibile, di grande potenza, con equalizzatore e qualità garantita al prezzo di 200 lire.

GOLD SHOP — come entrare in gioielleria di lusso, poter decine di gioielli in tutta e anche un'ora senza che ne proporre l'acquisto. A proposito, l'acquisto molto facilitato: un gioiello rate? perché no?

«Gold shop», quasi un self service gioielle per ovvi motivi, proprio un self service) parte dall'esperienza di gioielleria di identica concezione. E va a gonfie vele.

ACQUERELLO — Solo scarpe e borse, ma di tutti i generi: da quelle per la g elegantissime i tacchi a spillo.

Un punto comune per tutta la merce in vendita: il prezzo estremamente basso. La borsa che costa di più supera le 150 mila.

C'è un'offerta permanente di scarpe a ventinovemila lire.

Vale la guardare: c'è la pos di fare ottimi affari. Laura Salvadori è la simpatica venditrice.

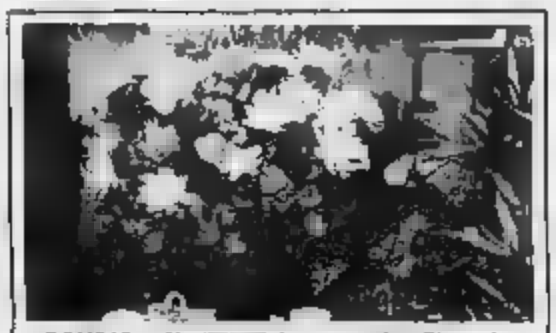

BONSAI — Un davvero unico. Si vendono piante, fiori e perfino alberi, tutti . Ma niente plastica per fortuna: solo stoffa colorata e rami secchi, l'effetto di questi «vegetali» che richiedono di lavati volta ogni tanto è sorprendente. Dicevamo che il negozio è unico. Lo è, ma diviso in due filiali. Quella di via Maria Vittoria è anche specializzata nell'arredo «floreale» di interi ambienti. I nomi delle tre titolari? Franca Pesatori, Carla Ferraro e Mirella Deorsola.

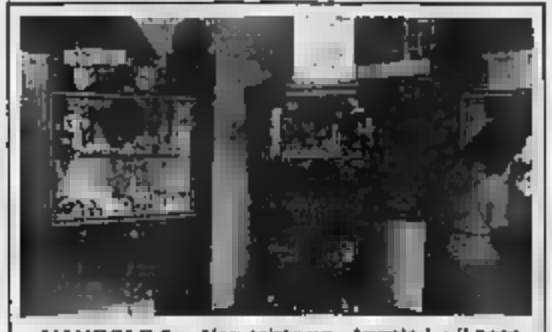

L'ANGOLO 2 — Non esiste un «Angolo 1»: il negozio con questo perché è posizione d'angolo e perché è al secondo piano Lagrange. Si vendono orologi un occhio di per le ultimissime (Winchester e Swatch). Ma attenzione agli orologi da tavolo la cupola in plexiglass e il meccanismo di plastica e a cento altre curiosità. La più bella di tutte, l'orologio da un metro di diametro, però purtroppo è in vendita: è la «mascotte» della bottega.

MORETTI — Di «Lisa Moretti» ce due, uno qui al Lagrange 15, e in corso Vercelli. Specialità del maxinegozio i tendaggi, tappeti, cuscini, tovaglie, corredi e la moquette.

La grande caratteristica è la scelta, praticamente sconfinata. Segnaliamo tra pur te (la stagione fredda è arrivo...), sovente coordinate con altri accessori.

Attenzione pure di tovaglie e fiori impermeabili per la cucina, assolutamente da vedere.

THANAMERA — In lingua polinesiana «Thanamera» significa «terra rossa» e il nome ricordare ceramica, cioè delle titolari, Patrizia Cavaglià e Gemma Truffo, che hanno incominciato, appunto, lavorando la ceramica. Tutto quanto si vende qui è prodotto da loro: arredi per bagno, oggetti curiosi, maglie dipinte a mano. Fra le curiosità la più divertente è quella un scolastico rilegato in stoffa mochidissima, quasi coperta per tenerlo caldo.

PINCAMB — Giuliano e Bruna Zerbino sono nella filatelia e nella numismatica da moltissimi anni. Il negozio, l'ultimo all'ultimo piano del Lagrange 15, è una succursale di quello di piazza Palecapa. Vi si grandi e piccoli alfari. vi si possono acquistare oggetti destinati aumentare di valore nel tempo. Un esempio? Il simpatico che c'è : una normale carta gioco, con minuti inserti d'oro inciso in ogni mila.

Lagrange, 15

HELLELÙ
KACINA
KACINA PUEBLO
IL MARINAIO
IL POSTO DEI MOBILI
LISA MORETTI
MONDRIAN'S
MOSQUITO
NAFTALINA
NAJ OLEARI
N. JORK-BON EUR-BY O.C.
OROLOGERIA L'ANGOLO 2
PAGLIANO
PINEAPPLE'S
PLAISIR
PUPI & PUPE
REPORTAGE
THANAMERA
UTILITY
WINGFIELD

T055737L
Y10. PIACE ALLA DONNA CHE PIACE.
Y10 fire, Y10 fire LX, Y10 touring, Y10 turbo, Y10 4WD.

L'IVA A PER CENTO COME SI CALCOLA

— Non nessuna modifica ai programmi delle apparecchiature elettrocontabili per tenere conto dell'addizionale provvisoria dell'Iva (imposta sul valore aggiunto) 4%, introdotta il 25 agosto scorso per numerosi beni: basterà infatti un'annotazione sulla fattura o bolletta doganale indicante che le aliquote applicate sono comprensive dell'addizionale stessa.

E' una delle indicazioni contenute nell'attesa circolare sull'applicazione dell'addizionale, oggi dal ministero delle Finanze. La circolare precisa che ricadono nel provvedimento anche le operazioni di leasing di beni soggetti

Da sabato non hanno più tracce: sequestro o amnesia? Trovato il furgone in largo Gottardo

TORINO, PELLICCIAIO SCOMPARSO

TORINO — Nazzareno Tidona, anni, pellicciaio, manca da sabato Una sparizione misteriosa: in base ai primi indizi raccolti dagli inquirenti potrebbe assumere i contorni di un giallo. La polizia non l'ipotesi del sequestro di persona, anche se non l'ipotesi di una improvvisa amnesia. parte dell'uomo che tempo fa aveva riportato un leggero cranico per un incidente

Ad il mistero tutta la vicenda è il ritrovamento del furgone usato dal commerciante. Il camioncino era parcheggiato in largo Gottardo nei pressi dell'ospedale Martini. Era accostato al marciapiede e con le portiere senza la chiusura di sicurezza. Nell'abitacolo c'erano il borsello Tidona, contenente alcuni documenti e una borsa con fatture e attrezzi del mestiere. A bordo segno apparente di e neppure macchie di sangue.

Il mezzo è notato stamane dalla moglie, Marisa Gusto, residente in via Vandalino 112, separata da alcuni mesi dal marito. Si è messa alla ricerca del coniuge appena avvisata dal segretaria del laboratorio di pellicceria.

Il ritardo nella denuncia di dipende proprio da quest'ultima circostanza. L'uomo vive da tempo in un altro alloggio e questa settimana non doveva badare alla figlia Viviana di 10 anni, che è stata affidata madre. Inoltre l'impiegata laboratorio di pellicceria è preoccupata molto. Ieri mattina, quando ha visto il titolare lavoro dopo il fine settimana. Sulle prime ha pensato che prolungato il week-end.

STAMPA SERA

– 1,06%

MILANO — Altalena in Borsa. Dalla ripresa di ieri al passati ribasso di oggi con più meno identiche proporzioni. A metà l'indice sceso a — 1,3% (65% del listino); quello finale si è attestato a — 1,06%.

DOLLARO — Lieve rialzo moneta Usa: è stata fissata a 1298,20 lire contro 1298,40 di ieri.

L. 800
ANNO 119 - Numero 242
BORSA A 7
QUOTIDIANO D'INFORMAZIONI - TORINO, VIA MARENCO 32 - TEL. (011) 65.681 - C.A.P. 10126
NUMERI ARRETRATI IL DOPPIO - SPEDIZIONE IN ABBONAMENTO (GRUPPO 1/70)
Martedì 8 Settembre 1987

Era sparito subito dopo il sequestro della Boustany

SI E' COSTITUITO ANGHESSA

L'UOMO CHIAVE DEL TRAFFICO D'ARMI

— Aldo Anghessa, l'«uomo chiave» dell'inchiesta sul traffico internazionale di armi nell'ambito della quale è stata sequestrata la nave libanese «Boustany I», è costituito. Lo si è appreso negli ambienti del palazzo di giustizia di Bari. Nulla è potuto sapere sulle modalità seguite dall'uomo per concludere né riguardo alla città dove si è costituito.

La ricomparsa di Anghessa potrebbe segnare una svolta clamorosa nelle indagini. Il «mediatore» di droga e armi giunto a Bari il giorno prima dell'arrivo della «Boustany».

preso alloggio all'Hotel «Majesty» alle porte della città, sulla tangenziale Sud. Aveva con sé una sacca e una borsa. E' quest'ultima, piena documenti preziosi per l'inchiesta, che ha abbandonato nella stanza d'albergo, scomparendo senza pagare il conto poco prima dell'arrivo dei carabinieri giunti appositamente da Massa Carrara in missione speciale. borsa c'erano i documenti che hanno permesso di ricostruire i misteriosi traffici di armi (in cambio di stupefacenti) destinate terroristi mediorientali.

Quella presenza a Bari e soprattutto la fuga precipitosa con l'abbandono della preziosa borsa hanno fatto fiorire le ipotesi e interrogativi intorno Anghessa. Un uomo dei servizi segreti qualche paese internazionale? provocatore?

Una prima risposta semiufficiale giunta ieri Svizzera. Il telegiornale del Canton Ticino delle 18,30 lo ha definito così: «*Un informatore della polizia*».

Quarantatrè anni; arrampicatore disinvolto, commerciante fallito di legname (nel 1982 fu condannato a 4 anni di carcere dalle autorità elvetiche), Anghessa avrebbe messo a disposizione della polizia svizzera e di quella italiana le sue conoscenze nell'ambiente dei traffici internazionali delle armi.

Le informazioni avrebbero consentito di bloccare, quattro mesi fa, Tir con carico di eroina nel Canton Ticino. In compagnia un commissario della polizia elvetica avrebbe poi incontrato di guerriglieri che chiedevano aiuti impiantare basi clandestine in Europa. Nei giorni scorsi, infine, il «colpo» di Bari e la fuga».

Adesso l'ennesimo «capitolo» del giallo-Anghessa, con l'improvvisa costituzione. Cosa si prepara a rivelare il «mercante di morte»? E' davvero un collaboratore servizi segreti?

Il mistero che circonda la ricomparsa sembra voler tutelare l'incolumità di testimone decisivo il cui silenzio definitivo sembra far comodo agli interessi economico-mafiosi che il blitz del «Boustany I» ha sconvolto.

A PAGINA 12

Bologna. In 10 assaltano furgone portavalori

RAPINA DA 4 MILIARDI SULL'«AUTOSOLE»

BOLOGNA — Colpo miliardario sull'Autostrada del Sole. Un furgone portavalori Vicenza è rapinato scorsa verso le tre, poco prima del di Sasso Marconi, di gioielli e argenteria per valore di circa quattro miliardi di lire.

Secondi i primi accertamenti, il furgone blindato della ditta di trasporti Battistolli di Vicenza, sul quale viaggiavano le guardie giurate Francesco Miotti, 46 anni, e Gianpietro Cecchetto, anni, è stato superato da due auto, sembra «Fiat Uno» una «Ritmo», che l'hanno costretto a rallentare ed è stato tamponato da una terza vettura. Dalle scesi decina uomini tutti armati e mascherati che hanno minacciato i portavalori anche con candelotto. Le guardie giurate, alle quali i banditi hanno sottratto le pistole, sono fatte salire sulle auto dei malviventi che sono dall'autostrada al casello di Sasso Marconi. I due portavalori sono stati scaricati poi lungo una strada laterale della Val di Setta dopo essere stati legati ed imbavagliati nastro adesivo da pacchi.

A PAGINA

STRANO MONUMENTO

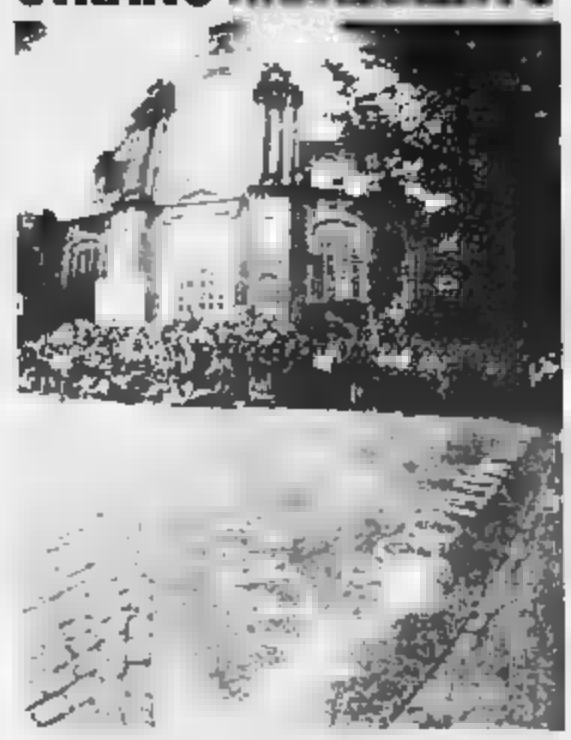

Amsterdam. Molta gente all'inaugurazione del monumento all'omosessuale, il primo mondo, nella piazza di fronte alla chiesa; il in tre lastre triangolari di marmo rosa, disposte a loro volta a triangolo. Il monumento vorrebbe significare il passato, il presente e il futuro del movimento omosessuale

Attori e registi in rivolta

LA LOTTA SINDACALE APPRODA AL FESTIVAL

DAL NOSTRO INVIATO

VENEZIA — Scioperano migliaia di addetti al cinema e all'audiovisivo per sollecitare governo una legge e un indirizzo politico che mancano da sempre. Non si tratta di una rivendicazione salariale vera e propria, perciò la novità parrebbe grossa.

Nomi di richiamo e platea da rivoluzione sotto titolo Cinema, televisione, democrazia. Un linguaggio spicciolo e franco, che non ricorda . Mentre nostro cinema amarrisce identità e passa comunque da quota di pari al 63 per cento nel '72 a una quota del per cento , i protagonisti non perdono l'occasione per la battuta e per la provocazione.

Ettore Scola risponde ai produttori abbagliati politica comunitaria i quali proclamano «*Entriamo in Europa*». La speranza sarebbe non entrarvi mai perché apparteniamo all'unico Paese privo di indirizzo culturale. Abbiamo dimenticato che il cinema significa riflessione e non consumo televisivo. Sta crescendo una generazione di registi che gira pensando alle pause dell'azione per favorire gli inserti della pubblicità.

Carlo Lizzani fa l'avvocato diavolo e ricorda ai produttori che l'avere ridotto il nostro cinema al genere e provinciale, li metterà difficoltà sul mercato perché in ogni noi possiamo contare su 55 soli di spettatori potenziali, contro i 700-800 milioni della lingua inglese e i 300-350 della lingua spagnola. E' sto il vero problema. L'occupazione non timori.

Lino Micciché porta il saluto Sindacato Critici ma non vorrebbe farlo perché nella Volpi, compreso il curatore della Mostra Biraghi, ne scorge 7-8 in tutto, forse 8 1/2 omaggio a Fellini. dire che stesso momento capi, sottocapi e aggiunti della cinematografia ufficiale di giornalisti e pratiloni, stanno gozzovigliando al ricevimento Des di Morte a Venezia. Come fare per ritrovare un linguaggio sperimentale che inviti la tv?

Il pessimista Ottaviano Turco, segretario generale aggiunto della Cgil, il quale riconosce che la notizia l'uomo quando morde il cane non il cane quando morde l'uomo: «*Che i protestino in minoè normale, poiché si tratta battaglia non ancora vinta. E' bellissimo che si scioperi per questioni di principio come libertà, pluralismo, cultura*». In serata arriva la convocazione venerdì 18 ministero.

p. per.

I Comuni di fondovalle denunciano a magistrati e ministro

2000 FUSTI TOSSICI IN RIVA AL BORMIDA

L'ACNA DI CENGIO COSTA NUOVO ALLARME

CENGIO — Allarme ecologico a Cengio. All'interno dello stabilimento Acna (è fabbrica chimica tristemente nota per l'ormai secolare inquinamento del fiume Bormida) ci sono da due a tremila fusti pieni di sottoprodotti chimici tossici, sotterrati all'inizio degli Anni 50 in prossimità dell'alveo del Bormida.

Il fatto è stato segnalato più volte da alcuni dei sindaci dei Comuni del Basso Cuneese posti valle dell'azienda nel corso di assemblee pubbliche, ma esiste anche una circostanziata denuncia quella che potrebbe diventare una pericolosa «bomba ecologica».

otto mesi Comitato per la Salvaguardia delle valli del , che ha sede a Cairo, provincia di Savona, ha presentato infatti un documento all'allora ministro dell'Ambiente De Lorenzo, nel quale si indica con precisione la zona (località Piave») dove ubicati i fusti tossici.

Per essere sicuri della riuscita dell'iniziativa, una delegazione del Comitato ha inviato, fine di gennaio, due suoi membri a Roma, che hanno consegnato nelle mani del dott. Majatico, una documentazione che illustra situazione. Per dare più forza alla denuncia, è stata allegata anche una piantina zona, in cui è segnalato il punto dove scavare per riuscire a individuare il pericoloso deposito.

Ma cosa contengono i bidoni? Si tratta accumulate negli anni come residui varie lavorazioni chimiche effettuate all'Acna, prima dell'entrata in funzione della legge 915 sulle discariche.

L'azienda non ha dovuto rispettare l'obbligo della denuncia della collocazione precisa e del contenuto fusti.

Per domenica settembre è prevista una grande manifestazione contro l'Acna sul greto fabbrica a Cengio, cui parteciperanno tutte associazioni ecologiste operanti in Val Bormida. Nel frattempo sul problema Acna si stanno muovendo anche le forze istituzionali. Il pci Acqui Terme ha iniziato una raccolta di firme fra i comuni piemontesi posti a valle di Cengio, che in poche settimane ha già avuto l'adesione di oltre 5000 firme.

Giovedì prossimo a Carcare tecnici e dirigenti della Jolly 6 e della 67 di Cengio incontrano fare il punto della situazione e studiare le richieste da avanzare all'Acna per quel tratto di terreno adiacente alla Bormida. Infine a Saliceto, primo piemontese posto a fabbrica, l'opposizione ha chiesto la convocazione urgente un Consiglio comunale straordinario per valutare il grado rischio.

Enrico

Da gennaio sarebbero già tre i casi a Genova

BAMBINA DI SIEROPOSITIVA MUORE DI AIDS A DUE ANNI

GENOVA — Tre bimbi sarebbero deceduti a Genova dal primo dell'anno ad oggi, per aver contratto l'Aids dalla madre.

L'ultima vittima in ordine di tempo ha due anni e mezzo. E' all'Istituto pediatrico Giannina Gaslini Genova Quarto dove la conferma della causa della attende ancora l'esito degli ultimi esami istologici.

Il primo risale allo di marzo quando decedette M. E., 5 mesi, figlia di genitori tossicodipendenti; il secondo si riferisce ad un altro piccolo, M. G., 8 mesi, anch'esso infettato al momento della nascita. «*In tutti e tre i casi il virus è stato certamente trasmesso dalla* », ripetono i medici Gaslini.

Ma l'ultimo caso, che un'allarmante escalation della malattia nei neonati o nei di pochi mesi, vi perplessità.

«*Quel che è certo — spiega il professor Alberto Terragna, direttore clinica di infettive dell'Istituto — è la piccola era sieropositiva dalla nascita. Venne alla luce con gravi problemi neurologici. Vistata e sottoposta ad attenti esami, si scoprì la sieropositività al virus HTLVIII, quello che determina la immunodeficienza acquisita*».

Aggiunge ancora il professor Terragna: «*La conclusione che la bambina sia morta per Aids potrà essere dimostrata solo dopo gli ultimi esami; finora possiamo solo dichiarare decesso dovuto "probabilmente" ad*

La notizia è destinata a suscitare allarme. non addirittura , nelle coppie di tossicodipendenti che negli ultimi giorni stanno affollando i consultori specializzati. Incontriamo una di queste coppie all'ospedale di San Martino, lui in cura alle droghe leggere, lei lo ha seguito da un mese circa. Sono ambedue sui 22 anni.

Dice il giovane: «*Ci hanno sempre detto che non c'è pericolo nel parto, che il morbo si contrae seme dell'uomo con puntura di siringhe infette. Noi tutte le precauzioni, non abbiamo mai adoperato aghi, teniamo la nostra figlia di otto mesi come in campana di vetro. E' possibile che le abbiamo trasmesso il virus?*».

Casi come questi ne vengono segnalati specialmente dopo che è venuta la vicenda Stefania, undici diventata positiva per essersi punta con l'ago di una siringa strappata di mano al fratellino Marco, 4 anni, che l'aveva raccolta in un giardino pubblico del quartiere di Fruttuoso. Stefania ha medico che si di lei e quanto prima sarà trasferita in un centro clinico americano per esami più approfonditi

g. cop.

Concerto a sorpresa domenica al Palasport (ore 21,30) del sacerdote musicale degli Anni 60

DYLAN DOPO MADONNA: E' TORINO LA NUOVA CAPITALE

biglietti mila lire (40 chi ci anche Pino Daniele)

TORINO — Torino è l'America per i divi rock e anche (per essere più precisi pop. Infatti la scia della cometa Madonna non si è ancora del tutto dissolta, che arriva spazio Usa, per un incontro ravvicinato, il pianetone D

Il vate rock degli Anni santa, 45 anni, domenica prossima, alle 21,30, Palasport di Torino per raccogliere intorno a sé tutti coloro che si sono salvati dal fascino di Madonna. Giunge nella nostra città dopo concerto che salterà al Festival dell'Unità di Modena.

Per i ragazzi d'oggi il vecchio Bob mito, una leggenda. Giustamente, perché Dylan anni di carriera ha affascinato generazioni. Per rendere attuale il mito, dunque vivificarlo, ci ha pensato quel Robert Shelton del «*New York Times*» che per primo lo scoprì lanciandolo dalle colonne suo giornale. lo critico ha scritto un su di lui, e la traduzione in italiano è di prossima uscita. Non basta. E' anche un interpretato da Dylan, «*Hearts of fire*», dove il cantante recita con il celebre Rupert Everett. Anche un disco diventerà prossima strenna natalizia.

Bob Dylan

Come un campione professionista qualche disciplina sportiva, Dylan indossa la maglia che più gli conviene. A Modena infatti è stato promosso dall'impresario Franco Mamone, mentre per Torino, stasera, il prima ottobre all'Arena Verona, il 3 al Palaeur di Roma e il 4 Milano.

Per 30 lire più prevendita, i seimila biglietti per il Palasport di Torino in vendita da Maschio, Ricordi-Rock & Folk, Hot Point e Di-. Infine la ha pensato un prezzo forfait: 40 lire per godersi sia Bob Dylan domenica, Pino Daniele divertimento.

Ti serve un prestito?
Chiedilo all'amico
Psst... state tranquille resterà sempre il nostro segreto.
FIN LADY
Solo prestiti per le donne
(anche alle casalinghe)
TORINO - VIA T
360.422

STAMPA SERA

marvin

CONCORSO FOTOGRAFICO

15 luglio-15 settembre 1987

«marviniade 87»

Aut. Min. Ric.

PARTECIPAZIONE

Nome

Cognome

Via

Città

Telefono

Titolo dell'opera

Dichiaro di aver eseguito personalmente nel 1987 l'opera allegata ed accetto in ogni sua clausola il regolamento del concorso sotto riportato.

firma

IL TEMA SCELTO

☐ SPORT - Ognuno di noi è protagonista sportivo: come, quando, perché.

☐ VACANZE - Luci ed ombre delle vacanze.

☐ ECOLOGIA - Denunciate con le immagini lo scempio delle discariche e l'abbandono irresponsabile dei rifiuti.

REGOLAMENTO

Il concorso è aperto a tutti i fotoamatori non professionali. Ogni partecipante potrà presentare un massimo di 2 opere in bianco e nero e di 2 opere a colori (stampe) per ogni tema.

Ogni opera presentata dovrà recare sul retro, debitamente compilato in ogni sua parte, firmato ed applicato con adesivo trasparente, il tagliando di partecipazione che «Stampa Sera» pubblicherà dal 15 luglio al 15 settembre. Non saranno accolte opere non corredate con il tagliando in fotocopia.

Le stampe dovranno avere il lato maggiore compreso fra i 24 ed i 30 centimetri e dovranno pervenire, opportunamente imballate, entro il 15 ottobre 1987 a «Stampa Sera» - Marviniade 87, via Marenco 32 - 10126 Torino oppure a Marvin - Marviniade 87, piazza Lagrange 46 - 10123 Torino.

Le foto saranno messe a disposizione di lettore che ne vorranno la restituzione, unicamente dal 1° al 31 dicembre 1987 presso il negozio Marvin - piazza Lagrange 45 - Torino.

I premi verranno assegnati a giudizio insindacabile della giuria, non saranno così ripartiti

Tema: *Ognuno di noi è protagonista sportivo: come, quando, perché.*

1° premio:
App. Foto Contax 167 + 50/1.4 + 28/2.8 + 135/2.8

2° premio:
Videoregistratore VT 110 Hitachi

3° premio:
App. Foto Yashica TAF

dal 4° al 5° premio:
Occhiale Ray-ban Olympian I

Tema: *Luci ed ombre delle vacanze.*

1° premio:
Telecamera Sony Pak 8

2° premio:
Philips kubo 5 pz. Hi-Fi FCD 663

3° premio:
Radioregistratore Panasonic RX FW 17

dal 4° al 10° premio:
Autoradio Irmo-Hi

Tema: *Difendiamo l'ambiente: denunciate con le immagini lo scempio delle discariche e l'abbandono irresponsabile dei rifiuti.*

1° premio:
Telecamera Philips

2° premio:
Swarovsky 7x50

3° premio:
TVC Irmo-hi 14"

dal 4° al 10° premio:
Occhiale Ray-ban Olympian I

Le opere verranno giudicate dal 31-10-1987 in base a criteri di carattere estetico, di buona tecnica fotografica e di aderenza al tema proposto

Le migliori più meritevoli potranno essere esposte al pubblico presso il Salone La Stampa - via Roma 80 - Torino e potranno essere pubblicate su Stampa Sera previa la doverosa citazione degli autori

Stampa Sera si riserva perciò ogni diritto di loro pubblicazione anche, se ritenuto eventuali tagli o modifiche di formato e la necessità redazionale

al 30-9-1987

SCONTO 25%

sul prezzo di listino dello sviluppo e stampa a colori presentando questo tagliando a

- piazza Lagrange 45 - Torino

STAMPA SERA

Luca Bernardelli direttore responsabile
Carlo Brichetto vicedirettore

Editore LA STAMPA S.p.A.

Presidente Giovanni Agnelli - Vicepresidente Vittorio Ceretti di Chiusano - Amministratore Delegato e Direttore Generale Paolo Peluffo - Amministratori Enrico Astori, Luca Cordero di Montezemolo, Umberto Cuttica, Giovanni Giovannini, Carlo Mazzarò, Francesco Paolo Mottola - Sindaci Alfonso Ferrero (presidente), Luigi Demarini, Giovanni Pasadoio

Stabilimento tipografico Editrice La Stampa S.p.A. - via Marenco 32 - 10126 Torino

© 1987 Editrice LA STAMPA S.p.A.

CERTIFICATO N. 901 DEL 16-12-1986

PK Pubblicità publikompass spa

Sede e Direzione Generale: 20123 MILANO, via Cerva, 28 - Tel. (02) 86 881
TORINO, c. M. d'Azeglio, 60, via Roma, 80, via Marenco, 32 - Tel. (011) 66 21
filiali ALBA, c. M. Cogorno, 9 - Tel. 36 [illegible] ■ ALESSANDRIA, v. Parma, 19 - Tel. 442.843/443 841 ■ ACQUI, Iscania Antonia, 95 Ovest - Tel. 765 018-765 629 ■ ARONA, v.le Baracco, 40/a - Tel. 41 700 ■ ASTI, v. Massimo d'Azeglio, 26 - Tel. 33.237 ■ BIELLA, v. P. Micca, 9 - Tel. 30 789, v. Repubblica, 29 - Tel. 350.230 ■ CUNEO, v. S. Grande, 11 - Tel. 50.832 ■ GENOVA, via C. M. Cavanna, 14 - Tel. 541.366 ■ IMPERIA, via Bonfante, 1 - Tel. 273-371 ■ NOVARA, c. della Vittoria, 2 - Tel. 33.341 ■ ROMA, v. Duilio Forteri, 16 - Tel. 47.55.004 ■ SANREMO, v. Cappera, 47 - Tel. 84 940 ■ SAVONA, v. Astengo, 1/1 - Tel. 30 210 ■ VERCELLI, v. Pisa, 53 - Tel. 61.424

L'immagine della città agli ingressi stradali

«WELCOME TO TORINO»

IL DISPERATO PIOPPO DI CORSO ALLIMANO

Entrare a Torino oggi che effetto fa un forestiero? Gli ingressi autostradali e per viabilità ordinaria sono tanti, ai quattro punti cardinali, e ormai soprattutto costituiti dagli svincoli della tangenziale. L'impatto con la città è mai entusiasmante, anche se ci si può consolare pensando che le banlieues metropolitane si assomigliano ormai tutte, accomunate da disordine urbanistico, scia[illegible] ozia, traffico caotico.

Anche le città illustri per storia e d'arte (Roma, Firenze, Venezia), i nuclei monumentali sono circondati da barriere ostili di periferie, tralicci, industrie, ferrovie, che rendono faticosa l'approccio. Vero però che autostrade e tangenziali sono le cose che si vedono di più, non sarebbe [illegible] se le città di gestione [illegible] di più le scarpate e i prati, spesso tra gli svincoli che, se striminziti e alberati, potrebbero contribuire a dare sollievo alla vista degli automobilisti, producendo anche preziosa ossigeno.

Arrivando a Milano, all'uscita dell'autostrada la prima cosa che si [illegible] i grattacieli, venti piani «di civile abitazione» che svettano sulla vecchia palazzina liberty dove ci sono i vigili urbani della zona Rebaudengo, Falchera, Villaretto. L'insieme non è brutto, anche se l'unico arredo urbano è costituito dall'aiuola che spartisce i corsi Giulio Cesare e Vercelli e dalle luminose montate sui edifici. Proseguendo per Vercelli si entra subito nel vivo della periferia industriale, con l'ambiente che [illegible] la perfezione nella sua bruttezza, frutto di un ordine assolutamente [illegible] degli insediamenti (case, capannoni, distributori di benzina, fabbrichette). Svoltando poi a destra in via Romoli si osserva il brutto urbano manuale, costeggiando lo Stura di Lanzo, la savana industrie e discariche, orti, rovine, depositi di rottami, baracche.

Arrivando dall'autostrada di Savona, scendendo in [illegible] so Polonia, con a [illegible] il parco delle Vallere, va un po' meglio: ma solo perché all'angolo con corso Maroncelli c'è il parallelepipedo metallico del Palazzo del Lavoro dell'architetto Nervi, inserito nel grande parco di Italia '61 e con a fianco il campus del Bureau International du Travail. L'ambiente in generale risulta gradevole e il traffico spedito. Salvo a ingorgarsi appena arrivati alle Molinette.

Chi arriva dalla Francia, [illegible] tormentata Val di Susa, ha diverse possibilità per entrare [illegible] urbano. Appena dopo Rivoli, [illegible] do corso Allamano c'è [illegible] curiosità: [illegible] i guard-rail del [illegible] strada, da qualche anno è spuntato un pioppo. Spaccando con la forza della disperazione il manto d'asfalto, e resistendo ai gas di scarico, l'albero è vivo e vegeto e ogni tanto i cantonieri della Provincia gli danno una spuntatina, tagliando i rami più bassi, considerandolo quasi una [illegible]. Chi sceglie di entrare a Torino passando da Regina s'imbatte in uno spettacolo quasi simbolico che illumina sulle caratteristiche della città: a sinistra le acciaierie ex Teksid (ora Terni), a destra il parco della Pellerina.

Lo straniero in genere non sta molto attento a quello che vede, specie se si tratta di vecchie cascine assediate dal tessuto urbano, o dell'edificio delle carceri delle Vallette, che può sembrare un ospedale. E forse nemmeno tanti torinesi sanno cos'è quel tratto di strada nuova, completa di ponte sulla Dora, che parte dalla strada di Piacenza e va a fermarsi dopo il fiume. In realtà si tratta del pasticcio di Marche: ora non porta in nessun [illegible] né si sa quando il Comune deciderà il tracciato definitivo.

F. Sc.

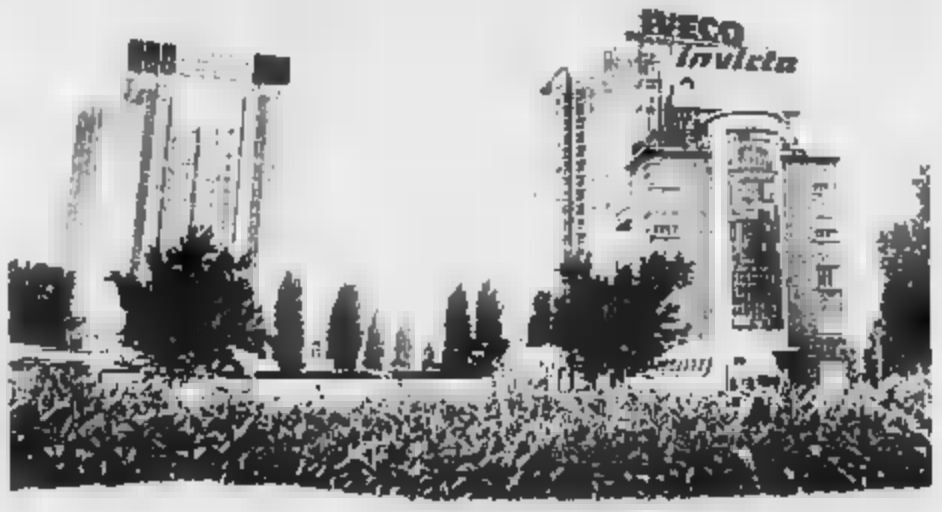

Il caratteristico «ingresso» di corso Giulio Cesare, con la palazzina liberty e i grattacieli

STRADE SENZA VERDE

«La vocazione turistica della città secondo me non costituisce né conquista con episodi effimeri, la passerella via Roma, ma contrastando i ritmi aggressivi e tumultuosi della vita metropolitana, con migliorie e aggiustamenti continui in nome della qualità della vita».

Roberto Saporiti, ingegnere coordinatore della viabilità della Provincia, ha passato la vita a progettare e costruire ponti e strade, quindi sa di che parla. E' tecnico, non un amministratore, ma ha alcune idee per migliorare la situazione con poca spesa. *«Intanto Torino credo dovrà attestarsi sugli 800 mila abitanti, consolidando l'immagine di [illegible] tranquilla, sulle rive del Po, con la collina che è una ricchezza enorme, esteticamente e come serbatoio di verde. E' piacevole per esempio l'ingresso di corso Unità d'Italia. Ma bisognerebbe, parlando di traffico, evitare di avere grandi arterie di scorrimento prive di verde, tutte asfalto e cordoli di pietra, che favoriscono [illegible] aggressività».*

Un esempio di intervento poco [illegible] e che [illegible] sarebbe positivo l'ambiente, migliorando la prima immagine che si ha della città arrivando dalla val di [illegible] potrebbe [illegible] messa a dimora di alberi e cespugli sull'ampio spartitraffico di Allamano, oggi una squallida pista di chilometro lanciato, appena decorato da cartelloni pubblicitari.

«Basterebbe mettersi d'accordo Provincia e Comuni, chiamare magari il prof. Perracchietti che è un'autorità in materia; poi e il Comune di Torino abbiamo i vivai, mezzi, uomini. Costerebbe pochi soldi e si cambierebbe la faccia non solo al corso Allamano [illegible] tante altre strade, il nuovo tratto di corso Regina alla Pellerina, il svincolo tangenziale su corso Stupinigi, fare solo qualche esempio. Oltretutto l'87 non è l'Anno dell'Ambiente? E con abbiamo fatto tutti, in concreto a parte le chiacchiere?».

Visita del responsabile dello sport, Marat V. Gramon

AL MINISTRO RUSSO PIACE IL SESTRIERE

In vista accordi economici e un gemellaggio con Zerkazar

Il ministro [illegible] (è il terzo [illegible] da destra) durante la visita agli impianti

L'alternativa per il ministro [illegible] dello sport Marat V. Gramov — reduce dai campionati mondiali d'atletica leggera a Roma — era di far ritorno in Unione Sovietica [illegible] l'aereo [illegible] a Venezia e a Torino. Ha scelto il Piemonte per poter far visita, [illegible] testa di una piccola delegazione, al complesso delle attrezzature sportive del Sestriere.

Al «Colle», quota [illegible] metri, è ormai praticamente ultimato il palazzetto dello sport dove avrà sede il centro polisportivo d'alta quota (la dizione ufficiale [illegible] Centro Olimpico del Coni) in cui si [illegible] d[illegible] preparano gli atleti italiani d'ogni specialità [illegible] completare al meglio la preparazione. Ma il Sestriere è soprattutto sci e sport invernali ed il ministro ha trascorso molto tempo nella centrale di pompaggio dell'impianto di innevamento artificiale [illegible] grande d'Europa (consente di mettere in funzione, anche [illegible] precipitazioni naturali, 12 impianti di risalita su un'area da cui scendono 8 chilometri di piste e sulla pista automobilistica su ghiaccio.

Il ghiaccio [illegible] mancava ancora, data la stagione, ma il ministro Gramov si è interessato all'impianto computerizzato di controllo dei tempi ed al sistema televisivo a circuito chiuso. Il tracciato non viene usato solo per le gare, ma anche per allenare i rallisti e collaudare al meglio gomme, materiali e [illegible] meccanici.

Evidente l'interesse del ministro — accompagnato nel suo giro [illegible] presidente della Sestrieres S.p.A., Tiziana Nasi Bussei, dall'amministratore delegato, Antonio Gi[illegible], e [illegible] sindaco Bruno Strazzabosco — per le esperienze turistiche e sportive [illegible] località alpina a cavallo tra le Valli Chisone e [illegible]na.

La proposta di gemellaggio tra il Sestriere ed il centro olimpico russo di Zerkazar, [illegible] Armenia, è giunta quasi [illegible] termine [illegible] visita. Il ministro Gramov durante la sua visita in [illegible] ha firmato un patto di collaborazione con il Coni che sancirà [illegible] [illegible] Diremita («Sia noi che gli italiani *vogliamo fare le cose sertamente, allora ci vuole tempo e programmi protratti negli anni»*). Logico quindi che [illegible] anche [illegible] accordo tra Sestriere e le località turistiche invernali di preparazione sportiva nell'Unione Sovietica. La proposta di abbinare un «centro interdisciplinare d'allenamento» [illegible] quello armeno di Zerkazar [illegible] Sestriere è [illegible] accolta con molto favore da tutti i presenti. Potrebbero anche essere [illegible] organizzate [illegible] [illegible] in altura, [illegible] atleti di più paesi, [illegible] favorire il raggiungimento [illegible] migliore forma e preparazione.

Tiziana [illegible] Bussei [illegible] ha sottolineato che proprio la Sestrieres S.p.A. è già interpellata, attraverso l'Iniurist, [illegible] contribuire a sviluppare le attrezzature [illegible] tre nuovi centri montani nella [illegible] del Mar Nero. La signora [illegible] Bussei [illegible] sottolineato [illegible] sia sempre più concreta la possibilità che «i sovietici attingano esperienze *dalle nostre stazioni di sci. Potrebbero a tempi brevi* [illegible] *scambi di collaborazione tecnica. Siamo pronti a mettere al loro servizio più di cinquant'anni di operatività in alta montagna».*

Marco Vaglietti

IN VISITA IL GENERALE MARIO CUCCI

Il nuovo comandante della Divisione dei carabinieri Pastrengo di Milano, generale Mario Cucci, è venuto stamane a Torino in visita di cortesia.

Tra i primi impegni che ha voluto [illegible] nell'assumere il nuovo incarico, il generale ha collocato quello di presentarsi direttamente presso i comandi [illegible] zona e le caserme delle città che [illegible] riferi[illegible] [illegible] divisione Pastrengo di Milano. E i [illegible] di To[illegible] dipendono appunto [illegible] quella divisione.

Stamane, il generale Mario Cucci ha [illegible] visitato il [illegible] mando della Regione della nostra città in via Santa Croce e la Brigata Carabinieri di via Valfrè.

Tra l'altro, hanno preso parte alla cerimonia anche il prefetto, il presidente [illegible] giunta regionale Vittorio [illegible] e il comandante della Regione militare Nord-Ovest Cordone. Un incontro fatto [illegible] picchetti, squilli di tromba e *presentat'arm*, ma anche di un saluto sentito all'insegna della tradizione [illegible] ratteristica dell'Arma dei Carabinieri.

Un diciottenne di Coazze ruba [illegible] pistole e si scatena

PRESO DOPO 4 MESI DI RAPINE

Fugge di [illegible] vive in strada, [illegible] darà capito e colpisce

Fino a maggio era un «bravo ragazzo». Poi ha fatto sparire le armi dall'azienda agricola dove lavorava, ed è iniziata la sua «avventura»

Maurizio [illegible]

Da quattro mesi campava di rapine. José Maurizio Bertasi, 18 anni appena compiuti, che fino a maggio [illegible] stato un «bravo ragazzo», è stato arrestato dall'equipaggio del sottufficiale Sabino. Era in auto con un [illegible] giovane Luciano Corrente, 20 [illegible] qualche piccolo conto in [illegible] speso con la giustizia, che [illegible] stato pure arrestato per favoreggiamento.

Abitava a [illegible] in via Serratorio 13 e [illegible] nell'azienda agricola di [illegible] Bertolotto, allevatore di bestiame. Nell'azienda c'era stato un furto. Erano sparite due rivoltelle — una Magnum e una Colt speciali calibro 38 — con una centinaio di proiettili. [illegible] polizia, alla fine delle indagini, si era convinta che proprio José Maurizio Bertasi fosse il responsabile. Volevano interrogarlo per chiedergli spiegazione su troppi particolari che lo [illegible] savano ma quando gli agenti si [illegible] presentati a casa sua, lui [illegible] [illegible] scappato.

Da allora ha vissuto [illegible] espedienti, mangiando e dormendo come e dove poteva. Secondo le indagini della «squadra mobile» è stato lui, il 23 giugno, a rapinare un tassista alla Falchiera. E sempre lui sarebbe il responsabile degli assalti alle coppiette in Barriera [illegible] Milano: [illegible] Novara, via Feletto, [illegible] Rovereto, [illegible] Veronese. Prendeva il denaro [illegible] voleva anche l'orologio, gli orecchini, la collanina d'oro, gli anelli anche di [illegible] peso.

Le descrizioni delle vittime erano coerenti. L'identikit che veniva tracciato sembrava [illegible] una copia della fotografia di José Maurizio Bertasi. Do[illegible] scorsa questo giovane, rivoltelle in pugno, ha fatto irruzione nella [illegible] di Guido Quartucci in [illegible] Racconigi 180/3. «Avanti, datemi i soldi, presto». Proprio in quel momento è entrato in [illegible] il cognato del padrone di casa. Un contrattempo che ha disorientato il rapinatore: c'è stata una colluttazione, urla, minacce, poi il giovane è riuscito a scappare. Ma è stato l'ultimo colpo. Questa mattina gli agenti erano [illegible] torno ai giardini di [illegible] Lione: avevano saputo che bazzicava il intorno e l'hanno arrestato.

Finisce in pretura una burrascosa vicenda

DAGLI AI MAROCCHINI

UNA DENUNCIA DI ERNESTO OLIVERO DEL SERMIG

La freccia indica la porta «saldata». Nel riquadro un marocchino «sfrattato». Il proprietario del misero alloggio, Angelo Cannella

E' finita in Pretura una burrascosa vicenda che vede contrapposti il proprietario di una misera abitazione di via Cottolengo 1 e tre giovani marocchini. Gli uomini di colore dicono di essere stati sbattuti fuori casa dal padrone che pretendeva il doppio del canone. Il proprietario del locale dice invece di essersi avvalso della casa abusivamente. Ora l'ingresso è ostruito da sbarre di ferro saldate.

La sconcertante vicenda è stata segnalata da Ernesto Olivero, fondatore del Sermig: *«Quando sono tornato da Porto Alegre* — racconta Olivero che era stato chiamato dai rivoltosi per garantire la mediazione con lo Stato — *mi sono trovato a dover risolvere questo grave problema che rispecchia la situazione esplosiva che si è creata nella nostra città. Questi ragazzi abitavano in una stanza, senza servizi, delle dimensioni di quattro metri per due e mezzo. Pagavano cinquantamila lire a letto. Il padrone di casa, dopo una modesta ristrutturazione, ne pretendeva centomila».*

La necessità degli uomini di colore è scatenata una vera speculazione. *«Oggi la cifra media che i padroni di casa torinesi pretendono da questa gente* — dice Predo Olivero, responsabile dell'ufficio stranieri del Comune — *è di settantacinquemila lire a letto. A Rivalta si arriva a centocinquantamila».*

La stanza al numero della contesa è una specie di piccionaia in fondo a un ballatoio sul quale si affacciano le porte di piccole stanze, tutte affittate a marocchini. Il proprietario è un ambulante di Porta Palazzo, Angelo Cannella, un personaggio decisamente determinato che ammette di aver sbattuto fuori gli intrusi e di aver saldato le sbarre davanti all'ingresso. *«Li ho scoperti a fornicare* — dice — *e mi sono recato dal commissariato. Mi hanno detto che avrei dovuto rivolgermi da un avvocato. Ma come! Quelli entrano in casa mia e io devo andare dall'avvocato?».*

Cannella e i suoi ospiti è durato più di una settimana. Secondo il racconto degli uomini di colore, il padrone di casa ha tagliato la luce, ha bloccato l'erogazione dell'acqua e gli ha tolto la porta. Loro ne hanno comperato una nuova e hanno lavorato a turno, presidiando l'abitazione e quando non sono stati astrattuosi con le cattive.

Ora, però, Angelo Cannella deve necessariamente trovarsi un legale. Dovrà spiegare al pretore come stanno le cose.

Uno dei tre sfrattati, Rachid Mekdaout, ha una carta d'identità rilasciata dal comune di Torino il tredici marzo scorso. Il documento è riportata la residenza in via Cottolengo 1. *«Prima di concedergli la residenza* — dice Mohamed Idrissi, presidente dell'Associazione italo-marocchina — *i vigili urbani sono venuti a controllare che abitasse davvero qui. Inoltre ci sono gli inquilini che sono disposti a testimoniare che Rachid abitava qui».*

Cannella ribatte: *«Ma lei lo sa quanti marocchini hanno la residenza in via Cottolengo? La residenza sono state concesse senza alcun controllo, non come per noi italiani. Quando ho dovuto denunciarli non sapevo come si chiamavano. Altro che pagare l'affitto. Non li avevo mai visti».*

G. M.

Negli ospedali cittadini ne occorrono circa 1100

MANCANO INFERMIERI CON L'EFFETTO AIDS C'E' L'ALLARME ROSSO

A Torino, in Piemonte e nel resto d'Italia, mancano infermieri. Queste figure indispensabili all'assistenza sanitaria sono, quasi, destinate ad una lenta, ma costante, estinzione. Nella nostra città mancano circa 1100. In Piemonte ce ne vorrebbero almeno 2500 in più. La Regione, di fronte alle carenze che, in un prossimo futuro, con l'applicazione del nuovo contratto di lavoro e la relativa diminuzione dell'orario, diventeranno ancora più gravi, attiva corsi per 1400 candidati.

Negli ambienti sindacali la situazione viene definita «allarme rosso». In capo a qualche tempo, tutti i discorsi su nuove strutture e nuovi servizi verranno vanificati e si risolveranno in sterile gioco di parole, buono, magari, per finanziamenti, ma senza la possibilità pratica di offrire qualcosa di concreto.

E' poi quest'anno, la sorpresa. A Torino le scuole per infermieri professionali, che mettono a disposizione 300 posti per i corsi, hanno viste recapitare soltanto 270 domande.

Negli anni passati, la domanda superava, di gran lunga, l'offerta. Pare che anche in altre città si noti lo stesso fenomeno. A Cuneo, per 60 posti a scuola, si sono avute soltanto 70 iscrizioni.

Sorge il dubbio che giochi, in questa improvvisa «ritirata», una sorta di «effetto Aids». E' di poco tempo fa la notizia dell'infermiera sieropositiva per un incidente sul lavoro, alle Molinette. *«E' un'ipotesi che stiamo valutando* — spiega Claudio Mellana, della Funzione Pubblica — *che potrebbe spingere molti a rinunciare a questa professione. Di certo, il sindacato ha chiesto che venga sensibilizzato quella parte di studenti in possesso della maturità, con un grado di studio di media superiore. Non crediamo sia opportuno fare un discorso di avviamento alla professione dell'infermiere a ragazzini di dieci anni».*

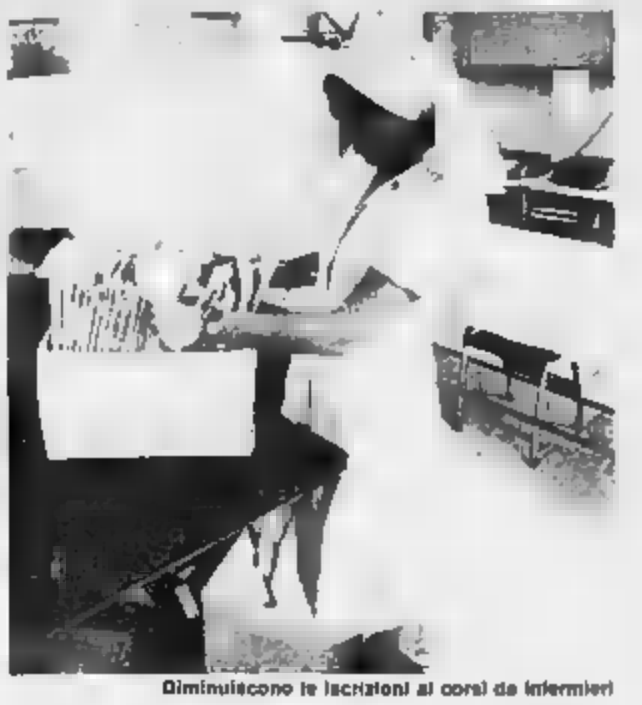

Diminuiscono le iscrizioni ai corsi da infermieri

«C'è poi — continua Mellana — la questione degli assegni di studio. Il sindacato ha già chiesto che vengano raddoppiati, a partire da questo anno scolastico. Finora gli studenti del primo anno hanno ricevuto 65 mila lire al mese, quelli del secondo 85 mila e quelli del terzo 110 mila. Un aumento di queste cifre potrebbe rappresentare un buon incentivo per gli studenti».

La situazione è davvero così grave? «Di questo passo ogni progetto in campo sanitario diventerà inutile. Inutile pensare, ad esempio, di poter aprire l'ospedale di via Farinelli, ormai entrato nella mitologia, o di provvedere all'assistenza domiciliare, se si pensa che gli infermieri sono costretti a turni pesantissimi soltanto per garantire l'assistenza in ospedale».

Molti speravano nelle scuole e si auguravano «sfornare» di giovani, entusiasti e ben preparati.

«Può darsi che sia la paura dell'Aids a trattenere molti — commenta, scettico, Gino Cesaro, caposala dell'Emodinamica, alle Molinette —, ma secondo me quel che più contribuisce a tener lontani molti da questo lavoro è lo stato del nostro sistema sanitario. Leggendo, continuamente, di una sanità nel caos, in sfacelo, è facile capire perché un giovane preferisca andare a lavorare altrove».

Daniela Daniele

Da sabato per 43 giorni partono i festeggiamenti

I 50 ANNI DI VIA ROMA SCATENANO POLEMICHE I COMMERCIANTI SONO DIVISI

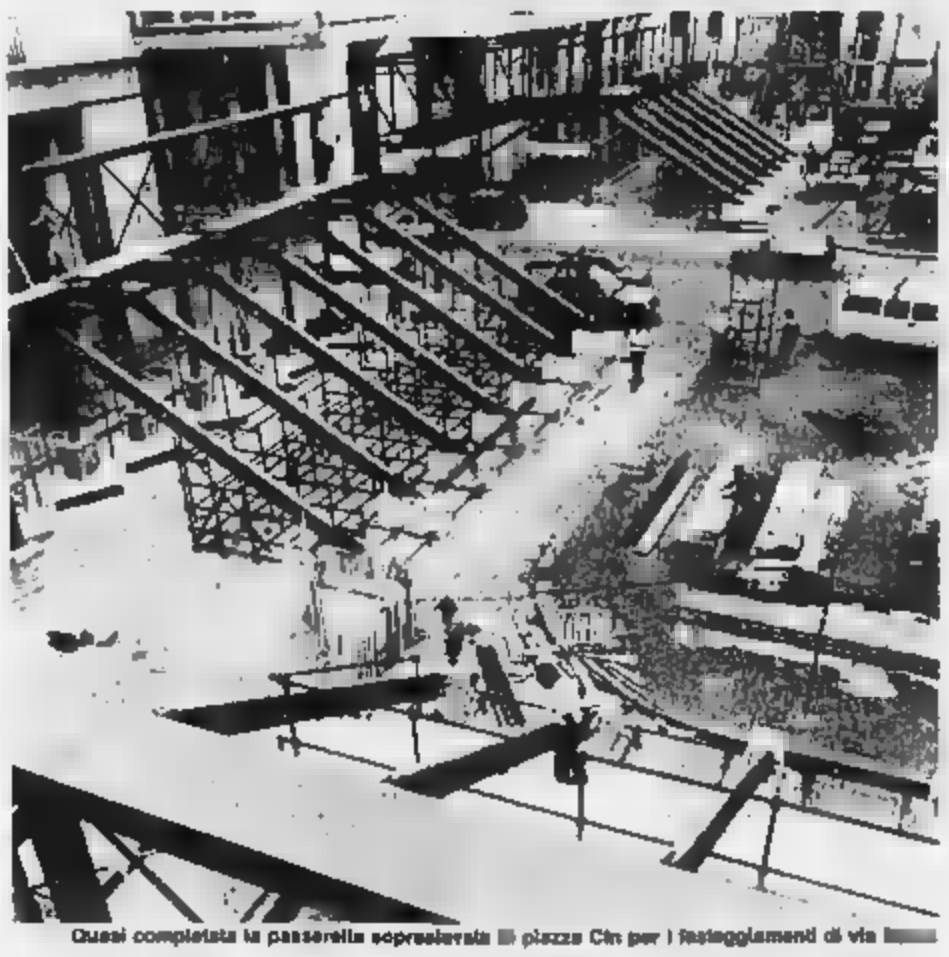

Quasi completata la passerella sopraelevata in piazza Cln per i festeggiamenti di via Roma

Applicare la voce del verbo «fare», forse a Torino più che altrove, comporta una forte esposizione alle critiche. E l'Associazione Commercianti, infatti, il programma dei festeggiamenti e delle iniziative per il cinquantenario di via Roma *«perché è la dimostrazione della vitalità che l'intero settore commerciale sa esprimere all'interno del sistema socio-economico della città»*, la Confesercenti protesta per i *«500 milioni per via Roma»*. La cifra intera, data da Regione, Provincia e Comune, è conosciuta, è fatto che altri quartieri ricorderanno compleanni e ricorrenze la pretesa, di contributi. Per Confesercenti, il responsabile Bonino ha provocatoriamente chiesto 5 miliardi.

Il sindaco Maria Magnani Noya e i suoi assessori per il Comune, Cerchio per rappresentanza della Regione, Manzella per la Provincia hanno già spiegato che *Roma è il cuore,* di *Torino».* Non è cuore del centro, è il cuore della città.

L'assessore al commercio Carla Spagnuolo ha indirizzato altre stradе. *«Con l'Ascom e Confesercenti riqualificheremo Torino con l'apertura dei negozi la sera, in tutta la città».* L'assessore provinciale Bonansea ha allargato l'attenzione all'area metropolitana per capoluogo.

Comunque, tra polemiche dichiarate e altre bofonchiate, il programma per via Roma è a punto, pronto per essere attuato da sabato.

I regali per mezzo secolo? Li hanno elencati, doni che restano a tutta Torino, gli assessori comunali. Intanto la struttura (vedi foto), studiata dall'architetto Rogliatti, potrebbe essere utilizzata o . L'assessore alla cultura ha ricordato, oltre a Settembre Musica, il museo del Cinema Mole resterà aperto anche la sera; annunciato che San Carlo avrà un francobollo e una vetrina per le iniziative. L'assessore Dondona ha illustrato i progetti per l'arredo, compreso l'incentivo ai proprietari che faranno tinteggiare portici e Matteoli non c'era. Le occasioni per incrementare il turismo non avrebbe dimenticato di ringraziare Madonna e, forse, dopo domenica, Dylan.

DIBATTITI ALLA FESTA DELL'UNITA'

Questi i dibattiti e gli appuntamenti odierni in programma alla Festa dell'Unità di Italia. Alle 21, nell'Area Dibattiti, incontro Pca, vicedirettore de L'Unità e Paolo Volponi, presidente della cooperativa soci de L'Unità. Presiede Piero Amerio, presidente cooperativa soci de L'Unità di Torino.

Alle ore 21, nell'Area Donne: *«Ho visto la Madonna: le donne nello spettacolo»*: incontro con Marinella Venegoni, giornalista de La Stampa.

Sempre alle ore 21, nell'Area Cabaret: blues con Francesca Oliveri Trio. Invece al Palavela, prosegue il Torneo di Calcetto mentre nel Palco Fgci (oltre il juke-box), alle , suonano i Well Payo

AGENZIA GENERALE IMMOBILIARE
C.SO MONCALIERI, 17
TORINO
6520

GLI APPARTAMENTI LIBERI IN CITTA'

IN CORSO MELLI vendiamo ingresso piano in nello angolo cottura servizi e mansarda di 2 camere volendo collegabili ottima vista possibilità di mutui permute e dilazioni

VICINANZE VIA vendiamo con un minimo anticipo ingresso camera tinello angolo cottura servizi in perfette condizioni mutui e dilazioni

VICINANZE CORSO GIULIO CESARE in stabile di recente costruzione in zona bella vendiamo ingresso camera tinello cucinino servizi minimo anticipo più dilazioni

(via Alessandria) splendido 2 camere cucina bagno 46 milioni dilazionabili in 15 anni con mutuo bancario

CORSO SIRACUSA angolo corso Grosseto in stabile signorile fronte Parco Rignon vendiamo con ottime condizioni di pagamento ingresso 2 camere cucina servizi abitabile subito

CORSO VERCELLI (via Lanzo) ingresso 3 camere cucina abitabile bagno totalmente ristrutturato volendo box. Si esamina proposte di permuta

vicinanze corso Lanzo vendiamo ingresso 2 camere tinello salone cucinino e servizi volendo disponibile pagabile con permute e dilazioni mensili

VICINANZE (via V. Giuglì) al secondo piano ingresso camera tinello cucinino bagno per acquistarlo bastano 5 milioni più dilazioni mensili

CORSO corso M. Cucco vendiamo ingresso 2 camere tinello cucinino e servizi volendo box auto in perfette condizioni pagabile con permute e dilazioni

VIA B. LUINI al secondo piano vendiamo ingresso 2 camere tinello cucinino in perfette condizioni pagabile comodamente con mutui e dilazioni

VIA PORPORA adiacenze corso Giulio Cesare in stabile signorile vendiamo con pagamento dilazionato ingresso salone 2 camere tinello cucinino servizi box auto

MIRAFIORI vicinanze corso U.R.S.S. vendiamo ingresso camera cucinetta e servizi ottima posizione in stabile del 1978 accettando forme di pagamento

CROCETTA VIA vendiamo a 55 milioni ingresso 2 camere cucina e servizi ottima posizione pagabile anche in 10 anni con mutui e dilazioni anticipo

VICINANZE PIAZZA ZARA corso Moncalieri ingresso living soggiorno camera angolo cottura e servizi ottimamente manutenzionato pagabile in anni con mutui e dilazioni prezzo affare

in stabile liberty vendiamo 3 cucina e servizi con possibilità di permute e dilazioni

PALAZZINA SIGNORILE vendiamo via Mazzini vicinanze corso Cairoli 2 camere tinello cucinino e servizi volendo box auto in perfette condizioni pagabile con permute e dilazioni

MILLEFONTI (via Stellone) ingresso camera cucina bagno ampia lavanderia pagabile fino a 15 anni con comode mensili

GLI APPARTAMENTI LIBERI IN CINTURA

ADIACENZE CORSO FRANCIA COLLEGNO ingresso 3 camere living cucinino bagno vendiamo con pagamento dilazionato in 15 anni

in solida palazzina ristrutturata appartamento di camera cucina bagno sottotetto 2 milioni di contanti e rate da 300 mila

recente palazzina 3 camere cucinino bagno dilazioni e permute

RIVA DI CHIERI immerso nel verde in palazzina splendido salone 2 camere cucina tinello bagno box auto più 8 posti auto ottimo affare

VILLE - CASETTE RUSTICI

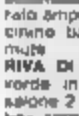

A 15 MINUTI da macchina da Torino villino nel verde 5 vani taverna box auto lavanderia cantina prezzo affare lire 122 milioni ampiamente dilazionabili.

IN STABILE RECENTISSIMO a 10 minuti da Torino (Montcalieri) 2 camere ingresso cucina bagno auto prezzo veramente interessante mutuo.

SEGUI TUTTI I GIORNI IN TV

Stasera su Rai Tre programma sui corsi tenuti dall'82

ARTI MARZIALI ALL'APERTI

Ju Tai e pensiero per il

Stasera alle 19,30 i giovani «ospiti» del minorile Ferrante Aporti si riuniranno in una sala video appositamente allestita per vedere un programma che li riguarda in onda sul regionale di Tre: «Progetto arti marziali», filmato mezz'ora realizzato da Nino Lepore spiegare gli obiettivi corsi tenuti nell'Istituto, dall'82, Scuola Yoshin Ryu all'Arci-Uisp.

Insegnare antiche tecniche di orientali (Ju Tai Jutsu, Kendo, Iaido, Kobudo) non intende, naturalmente, comunicare violenza, contrario, fornire *«gli strumenti e il metodo per arrivare alla conoscenza di se stessi, propri limiti, delle proprie paure, per in grado di controllare le proprie energie»*, spiega Lepore, anni, autore e regista del progetto. «Ciò l'opportunità per un più ampio discorso arti marziali e società, sulla cultura orientale cui ispirano e sull'influenza che hanno sui giovani particolarmente sensibili al bisogno affermarsi come individui».

Il programma s'inizia con l'immagine odierna, contraddittoria, del Giappone, grattacieli al giardino Zen, a un dojo, palestre dove si perpetua la cultura dei samurai. Una serie di interviste — al vicedirettore del Ferrante Aporti, Gargiulo, al comandante delle guardie, al magistrato di sorveglianza, Pepino, all'assessore alla Gioventù del Comune, Leo, ai giovani detenuti, al Maestro della Yoshin Ryu, Tortore — chiariscono poi le finalità dei Matteoli non c'era. corsi. Dopo una carrellata di 15 minuti sulle tecniche di addestramento, il video si chiude sull'immagine di un Zen intento a eseguire una calligrafia.

IL MIGLIORE
PER VENDERE UN'AZIENDA
Se avete un'azienda da vendere, telefonateci. Il nostro Gruppo intermediazioni Aziendali vi mancherà un esperto per una giusta valutazione e vi offrirà un vasto portafoglio acquirenti interessati ad investire in aziende di ogni dimensione, in tutta Italia. Non chiediamo spese pubblicità, investiamo noi per e a vendita effettuata ci verrà corrisposta le provvigioni che concorderemo
GIA GRUPPO INTERMEDIAZIONI AZIENDALI s.r.l.
PIAZZALE ACCURSIO, 12
20156 MILANO
Tel. 02/3272077 - 324117

AVIS
CENTRO TRASFUSIONALE
Via Ventimiglia 1 - TORINO

La corsa-scampagnata domenica 4 ottobre

SARA' UN GIRO DELLA COLLINA DEDICATO ALL'AMBIENTE

Domenica 4 ottobre si correrà la 13ª edizione del giro della collina, organizzato Joyful promotion, (pubblicità, sport e spettacolo), con la collaborazione solita Stampa Sera e il patrocinio Comune di Torino, ti allo Sport e l'Ambiente. Significativa presenza del dicastero comunale per l'Ambiente, sia perchè 1987 è, come appiamo, dedicato appunto all'argomento, sia per sottolineare il significato ecologico della manifestazione, che si svolge in parte bordi grande nuovo parco intorno al faro Vittoria al colle della Maddalena. Sarebbe auspicabile però che la coscienza ambientale dei concorrenti compiesse un salto qualità, visto che ogni anno, a conclusione gara, i netturbini lavorano una giornata per fare pulizia traguardo.

Il classico appuntamento autunnale di cia, che è anche una festa di pubblico, un'occasione per stare insieme e scoprire magari inediti angoli collinari, sarà quest'anno un po' più breve dei 13 consueti chilometri e con meno dislivello, per dare a tutti la possibilità partecipare solo di corsa ma anche tranquille.

novità è sezione competitiva amatori Fidal, che potranno competere per la prima volta nel corso della manifestazione. Come ogni termine sarà l'estrazione monte premi. Ogni partecipante tornerà casa con qualcosa, anche solo un souvenir. Tra gli sponsor dell'edizione '87: Mennen, Superga, Invicta, e la Centrale del latte.

teatri, ritrovi gallerie, musei

TEATRI E

TEATRO REGIO TORINO - STAGIONE LIRICA 1987/88: rinnova in prelazione abbonamenti Turni ordinari fino al 30 settembre 1987 esclusivamente presso gli sportelli Cassa di Risparmio di Torino Agenzia del Piemonte e delle Valle d'Aosta. Dopo il 30 settembre 1987 gli abbonamenti non rinnovati saranno posti in vendita.

ADUAR/IL GRUPPO DELLA ROCCA: martedì 15-9 ore 11 presso l'Aper per la Cultura Città Torino, piazza San Carlo 161, presentazione al pubblico del cartellone '87-'88 del Teatro Adua. Per inf 274 3276

HOLIDAY ON ICE: la rivista milionaria sul ghiaccio (Piazza d'Armi - Tenda Piemontese - 4500 posti al coperto). Tutte le sere alle 21,30. Venerdì sabato domenica 2 spettacoli, ore 17,30 e 21,30. Lunedì riposo informazioni tel. 500.185. Prevendita alla Casa del Piemonte, piazza d'Armi, e alle biglietterie del Palasport Parco Ruffini, tel 349.057

C.C.T. ABASTO: iscrizioni aperte per recitazione e stages «Lettura poetica» «Il testo e l'attore» insegnante R. Salovey. Inf v. Magenta 59-a, tel. 557 5365 - 561 0992 dalle 15 alle 19

C.C.T. ABASTO: iscrizioni aperte stages mimo, clown, mascherа, latticini di improvvisazione, pantomima classica gestici teatrali per insegnanti insegnanti Dramma Teatro Co Inf via Magenta 58-a 561 0992 - 557 5365 dalle 15 alle 19

CENTRO DANZA CARLO: Scuola di danza classica diretta dal maestro Carlo Pietro Viterbini. Dal 1° al 15 settembre Stage di danza classica tenuto dal maestro del ballet Paolo Virginio Lovv- orientivi avanzati, professionisti Dal 7 al 12 settembre Stage per insegnanti di danza classica tenuto dal maestro di ballet Paolo Virginio per inf tel 546 173

CENTRO DEL BALLETTO DI GRAZIA NEGRO: Danza classica e moderni jazz nel cuore del Lingotto corso Cassie 137, tel 639 5973

CENTRO DEL BALLETTO: dal 7/9 al 12/9 Stages di danza classica e moderni jazz tenuti da Grazia Negro, locali dal 1-9 corso Cassie 137 tel 639 5973

CENTRO JAZZ TORINO: Sono aperte le iscrizioni ai corsi (tutti gli strumenti canto e tecnica vocale, teoria e musica d'assieme) Ore 15-19 via Pomba 4, tel 539 079

CHIOSTRO DELLO JUVARRA - Flamenco: dal 1-9 **Baile Flamenco**, dir da Pepio, A Pasquino e Anna Mestanza M Vitt 5 tel 352 406

D'UOMO TEATRO Cult (tel 546.833): iscrizioni ai corsi di dizione e recitazione diretti da Anna Bofana, tutti i giorni tranne dalle 17 alle 20

ECONATURA organizza un corso di training assertivo per vincere la timidezza imparare a comunicare e parlare in pubblico Telefonare 638 022

GINDER danza classica e contemporanea - via Plana 5 - tel 011/4337 692. Sono aperte le iscrizioni 1987-88 ai corsi di Danza classica per bambini da 4 a 14 anni (con preparazione agli esami dell'Accademia internazionale di Montecarlo). Danza adulti Danza e Yoga. Teena class. Atelier di coreografia. Teatro di Movimento, Tiptap, Yoga, Tai Chi Chuan, Ginnastica dolce per adulti. Corso speciale di Educ al movimento per bambini dai 3 ai 5 anni. Direzione rudelli, C. Jafrer, C. Serra Inizio dei corsi: lun. 21 settembre

LABORATORIO TEATRALE: iscr. Corso di Recitazione, Dizione e fonetica. Inf Segr. v. C Alberto 12/1, tel. 733 846 (9-11), 533 378 (16-20)

MARBALLA DANZA: a classica e contemporanea diretta da Loredana Furno. Inf e iscrizioni dal lunedì al venerdì presso la Segreteria del Teatro ore 16-19 Tel. 795 803

DI DANZA TEATRO DI TORINO: di danza classica e perfezionamento diretta da Loredana Furno. Sono aperte le iscrizioni Tel 473.9159

COMPAGNIA TEATRO NUOVO: Selezioni elementi Compagnia, Accademia. Corso professionale. Sez, stanza c. d'Azeglio 17, tutti i giorni ore 10-12 e 15-18.

NUOVO - DANZA CLASSICA: Scuola diretta da Maria Bascherazova. Inf e iscr., c. d'Azeglio 17 da lun a ven ore 10-12 e 15-19

NUOVO: Seminario promozionale di danza contemporanea a febbraio con Carla Perotti, dal 14 al 20-9 Inf c. D'Azeglio 17, da lunedì a venerdì ore 10-12 e 15-19

TEATRO OLE MASNA' - DANZA CLASSICA: «Insegnante Juan Magalì. Tel 879 373

TEATRO OLE MASNA' - DANZA MODERNA JAZZ: per principianti, intermedi e avanzati insegnante coreografo ospite Bruno Fuoco.

TEATRO OLE MASNA' - SCUOLA DI MUSICA: tutti gli strumenti.

TANZSTUDIUM per i bambini e giovani dai 4 anni: corsi di movimento, creatività, propedeutica alla danza e alla musica, metodo Orff. Iscrizioni e informazioni via Madama Cristina 51, ore 15-19, tel 658.978.

TANZSTUDIUM per i giovani, corsi di danza moderna metodo Cecchi, classico-moderna, jazz. Borsa di studio per ragazzi. Iscrizioni e informazioni via Madama Cristina 51, ore 15-19, tel 658.978

TANZSTUDIUM per le signore: educazione al movimento, ginnastica dolce, lezioni e informazioni via Madama Cristina 51, ore 10-19, tel 656 978

RITROVI

BELLE ARTI: ore 15.30 e 21 ingresso libero con orchestra

CHALET del Valentino: ore 21: Armando Sanna e Isaura Romagna.

CLUB 84: Chiuso Domani ore 15.30 e 18 ritmi e danze per tutti con orchestra

(str. Valsanice 4/A cap bus 52): discomusica e passo di samba. Si riparte da martedì, mercoledì, giovedì, sabato ore 15. Sempre un gresso libero a tutti

LA LUCCIOLA (c. Tazzoli 204 1 200 097) ore 15 osc

LE GASCINE - Ristorante - Stupinigi (t. 900 25 81) 21 orch Vasta

L'IDROVOLANTE (v.le Virgilio 105, Borgo Medovale, tel 687 602): ore 21 Andalus Nova iberica con musiche e cucina spagnola

ODEON NIGHT: chiuso Riapre il 16/9.

PATIO DISCOTECA (c. Moncalieri) sera ore 22-4.30

GALLERIE E MUSEI

CASTELLO DI RIVOLI: mostra Carl Andre - Sculture fino al 27 settembre mostra di arte contemporanea inaugurata: Duverture. Orario continuato 10-19, lunedì chiuso. Ingresso L. 4000, ridotti L. 2000. Per informazioni tel. 956.1547.

GALLERIA LA ROCCA (via Maria Vittoria angolo via della Rocca, tel 874 644) Grafica in grandi formati, mobili di manifesti originali, multipli; oggetti d'arte applicata presentati da professionisti nello spazio più attrezzato d'Europa nel suo genere.

FINESTRELLA - Cavalli, tel 521.767 400-800 personaggi

PIEMONTE ARTISTICO (Roma 264). Mostra dei bianco e nero Ore 15,30-19,30

PROMOTRICE DELLE BELLE ARTI - Parco del Valentino: 14 luglio/15 ottobre La collezione della Galleria Civica d'Arte moderna di Torino 1945-1985 Arte italiana e straniera. Feriali 9-19, festivi 10-13 / 14-19 Lunedì chiuso.

ASSOCIAZIONE PIEMONTESE GALLERIE ARTE MODERNA

ACCADEMIA: Artisti contemporanei.

MUSEO DELLA MARIONETTA - Teatro Gianduja - Marionette Lupi (via S. Tomaso 5, tel 530 235) ore 9-12

BASILICA DI SUPERGA E TOMBE DI CASA SAVOIA: Basilica 9-12,30, 14,30-18,30. Tombe 9,30-12,30, 14,30-18,30, venerdì chiuso.

BORGO MEDIOEVALE (Parco del Valentino) Borgo, tutti i giorni dalle 9 alle 18,30 Visite al castello dal martedì alla domenica dalle 10 alle 18,30 Lunedì chiuso.

'87 - Intelligenza umana, intelligenza artificiale (Vita Guerino, viale Settimo Severo, 65 - Torino) fino all'11 ottobre Orario da martedì a venerdì 15-24; sabato, domenica e festivi 10-24, lunedì chiuso Per informazioni tel 4557 - 650 2545 - 650.2755.

(via pria delle Scienze 5): tutti i giorni, orario 9-14

MOLE ANTONELLIANA (v. Montebello) «Lo spacchio e il doppio» sogno Narciso allo schermo televisivo e «Segno americano - Grafica Anni 60-70» fino all'11 ottobre 1987. Orario 9-19 feriali; festivi 10-13, 14-19 Assistenza tutti i giorni dalle 9 alle 19 escluso i lunedì

D'ARTE ANTICA E PALAZZO MADAMA (piazza Castello) al sabato 9-19; domenica 10-13, 14-19, chiuso.

D'ARTE E D'AMMOBILIA (Palazzina Stupinigi). 10-12,30, 15-17, lunedì e venerdì chiuso.

DELL'AUTOMOBILE (corso Unità d'Italia 40), orario Museo e Sala Mostre Temporanee, tutti i giorni compresi i festivi (lunedì chiuso): 9,30-12,30, 15-19.

MUSEO EGIZIO (via Accademia delle Scienze 6): Lunedì chiuso Da martedì a sabato 9-13 - 15-18; domenica 9-14

NAZIONALE DELL'ARTIGLIERIA (corso Galileo Ferraris 9): orario martedì e giovedì dalle 9 alle 13,30, sabato e domenica dalle 9 alle 12,30 Chiuso lunedì, mercoledì, venerdì

DELLA MONTAGNA DEGLI ABRUZZI (via G. Giardino 39 - Monte Cappuccini) Orario: sabato, domenica e lunedì 9-12,30 e 14,45-19,15, da martedì a venerdì 8,30-19,15 Mostra temporanea Nuova Zelanda - Alpi e vulcani nel Sud Pacifico recente, ospitano a geografia, fino al stesso orario Sala video: filmato con montagne, film realizzato dalla Re-Valle d'Aosta e dal Museo, programmazione a ciclo continuo fino al 6 settembre stesso orario del museo

MUSEO NAZIONALE DEL RISORGIMENTO ITALIANO (Palazzo Carignano, piazza Carlo Alberto): Orario da martedì a sabato 9-19, domenica ore 9-13, lunedì chiuso.

MUSEO (via Giardini 7) dal martedì al sabato dalle 9 alle 14. Domenica 9-14. Chiuso i lunedì e festività civili e religiose.

MUSEO DI DON BOSCO (viale Thovez 37): Tutte le domeniche dalle Ingresso gratuito

MUSEO MARTINI DI STORIA DELL'ENOLOGIA - PESSIONE di Chieri (25 km da Torino - 18 sale): aperto tutti i giorni con orario 9-12 e 14-17,30 Chiuso le principali festività

PALAZZO REALE: 9-14 tutti i giorni, domenica compresa, lunedì, 2 lunedì e sabato anche dalle 19 alle 19

SPAZIOIMMAGINE/TEATRO NUOVO (c. Massimo d'Azeglio 17): Rassegna fotografica permanente a cura di Fotoalternativo Dal al 18 settembre «Trittico» in Giocelli (Foyer Sala Grande); «Urbano - Quotidiano» di Arturo Berra (Foyer Sala Grande). «Mimmo» di Daniele Sarra (Foyer Sala Valentino).

appuntamenti in città

Commercianti

● Oggi ore 17, presso la sede di Via Vibò 47, verrà presentata alle autorità cittadine e alla stampa la più grande associazione di operatori commerciali della riuniti la sigla «JV». Sarà l'occasione per illustrare iniziative e le manifestazioni che l'associazione ha promosso per la prossima «Festa del Quartiere» che vuole ricordare la famosa vittoria dell'esercito piemontese sull'esercito francese avvenuta nel 1706.

Miss Mondo in Piemonte

■ Ancora festa di bellezza dalle 21,30 alla discoteca «Il Patio» di corso Moncalieri, con finali regionali per l'elezione di «Miss Mondo Ragazza Sì», formula di concorso che concluderà a livello nazionale 10 al 12 settembre ad Arco di Trento sul lago di Garda. organizzato dalla «Beauty Contest Organization» di Roma il patrocinio del Centro di promozione turistica Comunità del Garda e sponsorizzazione «Activity» edizioni Cioè.

GiovaniCiak

● Nell'ambito degli interventi di promozione dell'attività cinematografica e video condotti dall'Amministrazione Comunale di Torino, il Centro GiovaniCiak dell'associazione alla Gioventù ha promosso la pubblicazione della 2ª edizione del catalogo «Cinema e Video a Torino», che uscirà nel Scopo questa seconda iniziativa editoriale l'aggiornamento dei dati porsi sul 1° catalogo pubblicato nel gennaio scorso, nell'intento di creare guida degli operatori e delle imprese operanti nella di Torino.

Centro Torino

● Presso segreteria del Centro Jazz Torino aperte le prelezioni ai corsi strumentali e teorici (tutti gli strumenti, canto e tecnica vocale, teoria e lettura musicale, armonia e tecnica dell'improvvisazione, d'assieme). I corsi sono rivolti a tutti coloro intendono avvicinarsi o approfondire la della musica sia con interesse amatoriale che con ottica professionale. Per informazioni rivolgersi segreteria Centro, via Pomba 4/b, tel. 011/538.978 dalle 16 alle ore 19. Sono inoltre aperte le iscrizioni al seminario avviamento al Corso di Armonia 1, tenuto da Gianni Negro, nell'ambito della di Perfezionamento Jazz. Il seminario si svolgerà nel mese di ottobre, nei giorni e giovedì, a partire 5 ottobre sino al 29 ottobre, per un totale di 8 lezioni un'ora e 30 minuti ciascuna.

Fotocinevideo

TUTTO BRASILE IN VIDEOTECA LANCIA UN «GRIDO» CON PASSETTI E LA JAMMONT

Per gli appassionati della cinematografia documentaristica d'avventura la Domovideo propone «*Continente perduto*», un lungometraggio di 85 minuti Giorgio Moser, Enrico Oras, Mario Craveri e Leonardo Bonzi girato nel corso di una spedizione attraverso le affascinanti e misteriose regioni indonesiane e cinesi, alla ricerca della testimonianza più curiosa.

Seguono «*L'ultimo giorno d'amore*» di Edouard Molinaro Alain Delon, Mireille Darc e Monica Guerritore, un film tratto dal romanzo omonimo di Paul Morand, una vicenda appassionante scossa all'improvviso dal dell'imprevedibile: «*Sacco e pelo a tre piazze*», diretto da Rob Reiner con John Cusack, Daphne Zuniga e Viveca Lindfors, è romantica commedia in cui il protagonista, di nome Gib, vive con una splendida ragazza momenti folli a cavallo della freeway californiane; «*Torino Nera*» con Spencer e Bale- la di Lizzani, «*Un da 1 milione di dollari*» di Michael O'Herlihy con Tony Curtis e la sempre affascinante Sylvia Kristel, «*Improvvisamente, un uomo nella notte*» di Michael Winner con Marlon Brando e Stephanie Beacham, «*Re-Animato*» Stuart Gordon Bruce Abbott e Barbara Crampton, «*Il infernale*» di Curtis Harrington Crenna e Yvette Mimieux, «*Beat Street*» Stan Lathan con Guy Davis e Robert Taylor.

La consorella Video Click ha nelle sue nuove confezioni film divertenti e . Si tratta di: «*Il prode Anselmo e il scudiero*» Bruno Corbucci i simpatici attori Enrico Montesano, Lino Banfi, Alighiero Noschese e Renzo Montagnani una comicissima avventura; «*Perchè non facciamo l'amore?*», di Maurizio Lucidi con Renzo Montagnani e Barbara Bouchet, una coppia irrefrenabile ed esilarante (durata minuti); «*James Tont operazione U.N.O.*» di Corbucci e Orlinaldi con Lando Buzzanca, Alighiero Noschese e Gina Rovere, una parodia vero agente che a Trinidad e Las Vegas a spese di Goldfinger (84 minuti); «*Una domenica d'estate*» Giulio Petroni con Ugo Tognazzi e Raimondo Vianello, una sfrenata esplosione di fatti e misfatti che si intrecciano in un'afosa domenica d'agosto; «*Macista contro il vampiro*» di Giacomo Gentilomo con Gordon Scott e Jacques Sernas in una mitica avventura all'italiana; «*Sacco fra i mondo*» Paolo Nuzzi in avvenimento che ha stravolto la storia, un film coraggioso incredibile che incollerà gli spettatori alle poltrone.

Concludono: «*L'ammiratrice*» di Romano dariato con Nino D'Angelo e Annie Belle, un filmetto romantico da cogliona (durata 101 minuti); «*Paradiso dell'uomo*», un reportage italo-giapponese documentaristico; «*L'urlo*», di Tinto Brass con Tina Aumont e Luigi Proietti.

Roma al Marco»

Come tradizione tembre il mese dei grandi appuntamenti fotografici. Dal 22 al 30, presso il Palazzo della Cancelleria a Roma (ore 10, 11, 12, 17, 18 e 19) si potrà ad una spettacolare proiezione realizzata dal Collegio Cattolico Veneziano in collaborazione con la Italia, dal titolo «*I mosaici di San Marco*». La manifestazione coperta dall'Alto presidente Repubblica con il patrocinio del ministero Beni Culturali e Comune Roma.

Milano e Busto

All'ombra della Madonna di il 10 lembre verrà inaugurata «*Marine*»: «*Il Gotico tra tensione mistica e razionalità strutturale*», una mostra di 50 immagini di Paolo Lisci dedicate alla natività della Madonna. La sede è ovviamente il Museo del Duomo in piazza del Duomo (foto stampate su 3M Paper).

Sempre a Milano, dal 19 settembre sino al 18 bre, alla Civica Galleria Sotterranea (piazza Duomo angolo Orefici) il Comune, settore Cultura e Spettacolo, propone la mostra fotografica Giovanni «*Figure in metropolitana*», una interessante serie di immagini che sottolineano alcuni momenti di vita trascorsi sottocittà milanese, il passaggio con metodo e poesia della gente negli spazi politani (ingresso libero tutti i giorni dalle 9,30 alle 18,30).

A pochi passi da metropoli Busto Arsizio, sino al 27 settembre, presenta per Bustimmagine «*Paesaggi*» di Mario Giacomelli, autore molto importante in Italia e all'estero per le centinaia di opere eseguite e raccolte tra l'altro nelle più grandi internazionali. La personale è visibile nel Palazzo Cicogna di piazza Vittorio Emanuele II a Busto, dalle 17,30 alle 19,30 tutti i giorni. Nella stessa sede, giovedì 1° ottobre 21, seguirà un'altra interessante mostra fotografi di Franco Fontana.

Fotografia Parigi

Per tutti appassionati di fotocinevideo l'appuntamento autunnale è con di Parigi che quest'anno cambia look e sede. La manifestazione si chiamerà quest'anno SITI (Salon International des Techniques de l'Image) e la nuova ubicazione Cnit Défense, un complesso modernissimo collocato nella banlieu occidentale e comodamente servita una linea metropolitana. Gli espositori saranno oltre rappresentanza di almeno 450 marche di 33 Paesi, e complessivamente occuperanno una superficie espositiva mila metri quadrati.

La rassegna parigina aprirà i battenti sabato ottobre (orario 10-19 e bato/martedì alle 22) per chiudere giovedì 15. Come d'abitudine ricca conterrà numerose fotografiche, tra cui alcune sul Brasile, sulla nuova fotografia francese e sul mondo dello sport.

Con «Sicì, i occhi vedono di tutto» la manifestazione, alla 37ª edizione, si rivolge soprattutto ai giovani spesso disposti a spendere anche somme importanti alimentare hobby alternativi alla fotografia. Nel sito generale verrà dato particolare rilievo amatoriale.

A cura di
Angelo Arpaia

OGNI SETTIMANA
oltre venti milioni di premi con
STAMPA SERA del pomeriggio

Aut. Min. Ric.

IL 14 SETTEMBRE RICOMINCIA IL BINGO

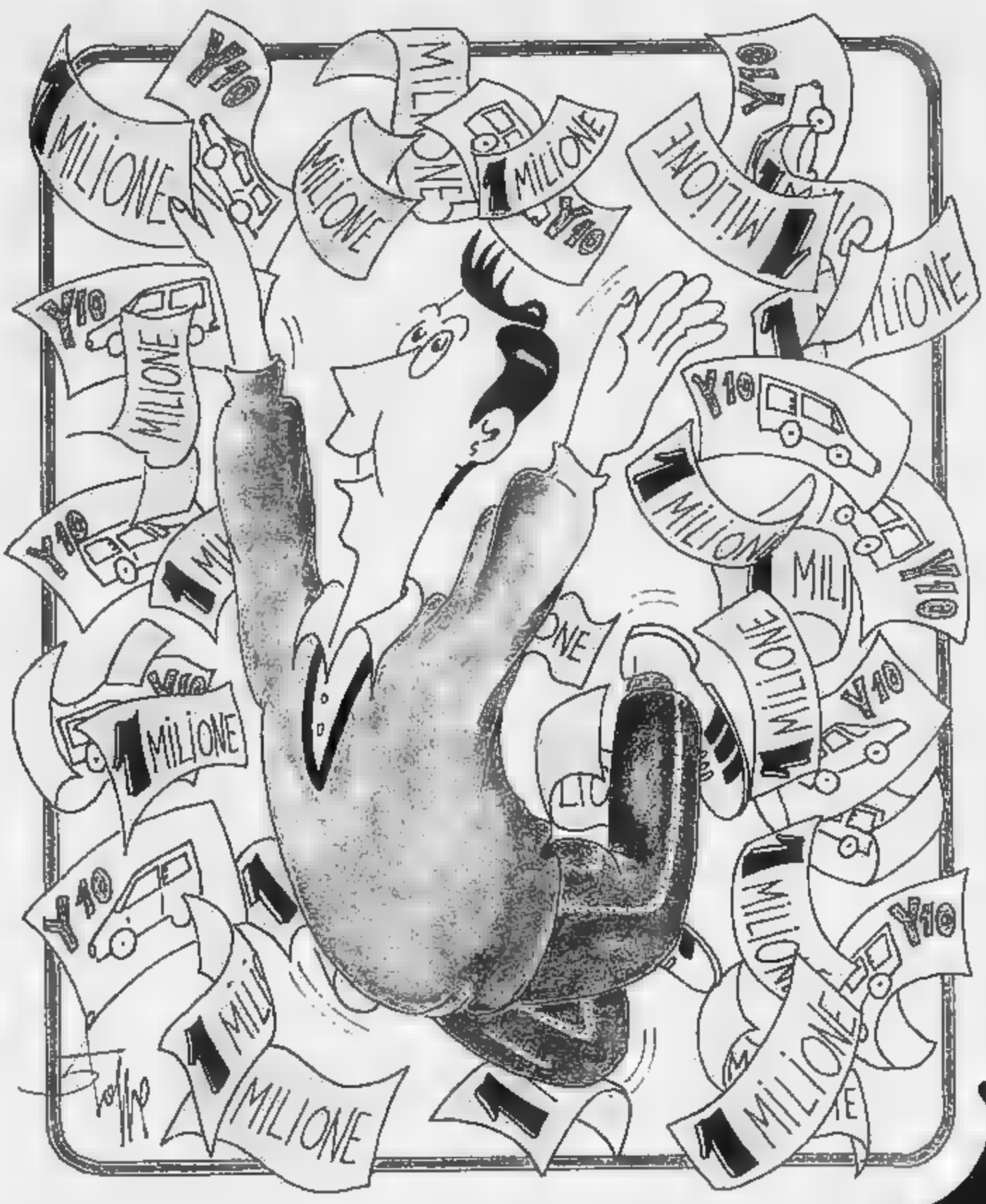

puoi vincere

- una Lancia Autobianchi Y10 Fire
- e 5 milioni in buoni acquisto del Centro Commerciale Lagrange 15

e

NOVITÀ

un milione ogni giorno con

BINGOLINEA

Le cartoline per giocare al BINGO sono in distribuzione da mercoledì 9 settembre presso il Centro Commerciale Lagrange 15 ■ i Concessionari Lancia di Piemonte, Liguria e Valle d'Aosta, da giovedì 10 settembre anche presso tutti i giornalai di Piemonte, Liguria e Valle d'Aosta.

LANCIA

BINGO STAMPA SERA

Centro Commerciale Lagrange 15

E' mancato all'affetto dei suoi cari
Pier Carlo [redacted]
anni 41
Addolorati l'annunciano la moglie [redacted], i figli Marco e Alessandra, i genitori, la suocera ed i parenti tutti. I funerali avranno luogo mercoledì 9 ore 10,15 nella chiesa di S. Vincenzo de' Paoli, via Bologna 184 Torino. Santo Rosario martedì 8 ore 21 stesso luogo.
— Torino, 7 settembre 1987.

La Direzione Generale, le Direzioni delle Sedi di Torino e di Milano, i Funzionari ed il Personale tutto della Banca Subalpina partecipano con profondo cordoglio al lutto che ha investito [redacted] l'immatura scomparsa del
rag. Pier Carlo [redacted]
Coadiutore di Sede
— Torino, 7 settembre 1987

Prendono parte al lutto della famiglia i colleghi della Banca Subalpina:
Franco Abati
Giampaolo Adagio
Dante Amadori
Claudia Anello
Silvana Aviso
Sergio Balatto
Giorgio Balsamo
Antonino Barbato
Gennaro Bellizzi
Livia Belle
Virginia Bergamaschi
Bruno Bertea
Pasquale Bertini
Giuliana Bertolino
Livio Bianchetta
Giancarlo Bortoni
Roberto Boglo
Furio Bottini
Carlo Bulgarelli
Alberto Cacciamani
Mauro Cafagni
Giuliano Cavasani
Federico Cesone
Walter Cagnini
Gabriella Carnevacchi
Mario Carosio
Orazio Casarotto
Giancarlo Cavallito
Paola Cerrito
Carlo Colombo
Massimo Conti
Giacobbe Cova
Loredana Dattero
Gerardo D'Arghisio
Giuseppe Dallino
Sandro Dall'Olio
Bruno De Lorenzo
Piera Decrocoli
Aldo Di Palermo
Giuliana Donadio
Mario Duchesne
Sergio Facchini
Mario Fiore
Rosario Fiorentino
Carmelina Fiordico
Giovanni Fornaris
Silvano Franco
Paolo Galletto
Francesco Gallo
Giuseppe Garigilo
Franco Ghibli
Rosanna Giacomello
Franco Giamberlano
Carlo Gastino
Giuseppe Giordano
Gianni Girardi
Marcello Giraudo
Walter Guallo
Alessandro Guzzon
Antigo Interessi
Claudio Ivlf
Corrado Lisa
Giuseppe La Barbera
Massimo Langhi
Angelo Lanza
Lia Lazzaroni
Pietro Levroni
Gerogetta Leonardo
Lino Lorl
Antonia Lonati
Marco Luigini
Elvio Maina
Piercarlo Malano
Daniela Malinverni
Rosaria Marrone
Carlo Marsia
Lucio Mastrapietro
Claudia Mattone
Gianfranco Mattheri
Francesco Mendicanti
Walter Merlino
Matteo Mocco
Ferruccio Musumia
Pierangelo Negri
Gelso Negriolo
Pierluigi Nicolosanti
Vittorio Novara
Cristina Pagani
Franca Paganotto
Carlo Pandia
Giovanna Paradisa
Arturo Pazzi
Romano Pedrazzo
Eraldo Pellegrinel
Luigi Picasi
Alessandra Pivesso
Carlo Plazzardi
Paola Podia
Walter Pollaroli
Mara Prina
Santa Pulinetti
Luciano Raschio
Elisa Rastini
Mauro Rebeuzzaga
Aldo Rivella
Luigi Rizzo
Stefano Rizzo
Mauro Romagnolo
Franco Rossero
Giulio Rossetto
Grazia Russo
Marco Sacchetto
Sergio Sala
Rosanna Salvador
Paola Sarzagiallino
Luigi Sautangelo
Teresa Sbriziodi
Gianpiero Scanzi
Antonio Scarrella
Giampaolo Scavi
Gianluigi Seregni
Giovambattista Solaro
Fernando Soldan
Cesare Soldani
Achille Solenghi
Umberto Solimeo
Giulio Spreafico
Mario Tornaiuna
Giuseppe Tortorelli
Claudio Tosello
Angelo Tosso
Pietro Uccello
Annamaria Venturini
Angelo Vigo
Luigi Vizza

Commossi si uniscono al dolore della famiglia i colleghi del Servizio Contabilità e Corrispondenti
Enrico Adegiano
Giandomenico Bagnasco
Roberto Belardi
Vittorio Chiappero
Cesare Diamanti
Pier Giuseppe Marseo
Franco Piazza
Giovanni Picardi
Laura Pretto
Franco Scavelli
Giuseppina Tortorelli
Luciano Visentin

Famiglia Cemperale partecipa profondamente dolore

Sono vicini a Rita, Alessandro e Marco per la scomparsa di Domenico, Mariuccia, Albertina, ed Assi, Graziella, Severino, Ida, Valeria con le nipoti Sara, Barbara, Tonino, Domenico, Enrico, Barbara

— Pralgnano, 6 settembre 1987.

Renato, Gigi e Marco, unici eredi famiglia nel dolore piangono il caro PIERO.

Presidente, Direttore e Personale della Findatasystem S.p.A. partecipano al dolore della famiglia per la prematura scomparsa del
rag. Carlo Masala
— Torino, 7 settembre 1987

A.·.G.·.D.·.G.·.A.·.D.·.U.·.
MASSONERIA ITALIANA
GRANDE ORIENTE D'ITALIA
PALAZZO GIUSTINIANI

La R.·.L.·.A. Lavori N° 864 annuncia il passaggio all'Oriente eterno del suo
F.·.L. MAESTRO
Eugenio Fogliato
La sua saggezza e le sue virtù, che lo hanno reso grande sono di insegnamento. I Fratelli si stringono in affettuosa vicinanza alla famiglia.
— Orbetello di Torino, 5 settembre 1987

Partecipa al dolore famiglia Vicelguerra.

Improvvisamente è mancato sabbiando un vuoto incolmabile il
dott. Fernando Vergnano
Veterinario
Ne danno il doloroso annuncio la moglie **Maria**, la figlia **Ada** con **Orazio** e nipotini **Giulia**, i fratelli **Nino, Elena, Ada**, cognati, nipoti e parenti tutti. I funerali mercoledì 9 settembre ore 8,30, partenza ch. S. Alfonso. Non fiori ma offerta al Centro ricerche sul cancro.
— Torino, 7 settembre 1987.

Le cognate **Elsa, Elisa**, nipoti **Roberto, Renato** e consorti partecipano al [redacted] della famiglia

Florenzia e Alessandro Merlo e figli partecipano al dolore.

Giuseppe Giuseppina e Carlo Monaco partecipano al dolore della famiglia.

L'Ordine dei Medici Veterinari della Provincia di Torino [redacted] al dolore della famiglia per la [redacted] del
dott. Fernando Vergnano
— Torino, 6 settembre 1987.

Alfredo, Beppe, Bertolotti e famiglie partecipano affettuosamente

La cugina Lucchi e Beurlot partecipano

Piercarla Lazzarichina e famiglia partecipano al dolore della famiglia Vergnano.

Improvvisamente ci ha lasciati
Mario [redacted]
Lo annunciano la moglie Marina, la figlia Maria Pia, le sorelle e parenti tutti. Funerale in Torino mercoledì 9 ore 10,15 parrocchia Santa Natale.
— Caselle, 6 settembre 1987

La ditta dal Pandolfetto e Bar Commissari partecipano addolorati alla scomparsa del compianto amico
Mario [redacted]
— Alla di Stura, 6 settembre 1987

A funerali avvenuti la famiglia **Testone** e Tarantino annunciano la morte di
Augusta Tarantino Bossone
La piangono Felice e Maria, mamma e papà, Laura, Mimmo, Lorenzo
— Rivalba, 7 settembre 1987

Sono vicini a Mario e Felice gli amici.
Carlo Andreis
Anna Maria Sanero Secco
Bruna, Renzo Giordano
Augusta Musso
Mita Carla Raoli
Paola Straccini
Guido Biale
Andreina Enrica, Renzo Borelli
Angela, Dolco

E' mancato all'affetto dei suoi cari
Donato Fornaro
di anni 70
Ai funerali avvenuti ne danno il triste annuncio la moglie Emma Carlino, le figlie Rita, Carla, Elsa con le rispettive famiglie, i parenti tutti. La messa di Trigesima verrà celebrata domenica 11 ottobre alle ore 10,30 nella chiesa parrocchiale di San Carlo Canavese
— San Carlo Canavese, 6 settembre 1987

Profondamente commossi, prendono affettuosa e vivissima parte al dolore di Elsa
Gianluigi Alzona
Carmen Biagini
M. Teresa Caretti
Gregorio Castellina
Daniela Ciarapica
Enrica Colombatto
Roberto De Bellotti
Marina Grimaldi
Riccardo Filgaro
Gian Maria Gina Pietro
Sergio Margarita
Mario Monti
Sergio Rocca
Augusta Rossa
Mirella Rota
M. Rosa Solerga
Severino Stanzi
Pietro Torta
Giovanni Zanetti

Tragicamente è mancato all'affetto dei suoi cari
Alberto Cerri
di anni 24
L'annunciano il figlio Roberto, mamma, papà, parenti, congiunti, nipoti, zii, amici e diversi tutti. Funerali mercoledì 9 ore 14,15 da via Cigna 62
— Torino, 5 settembre 1987

E' mancato
Ferruccio [redacted]
Lo annunciano i parenti tutti. Un ringraziamento particolare a Sia Maria e famiglia avvertono e Feliziano oggi alle ore 18 partenza dalla piazza.
— Torino, 8 settembre 1987

E' mancato all'affetto dei suoi cari
Luca Maglio
Ne danno il doloroso annuncio la mamma Laura e il papà Carlo, i nonni Lisa e Giacomo, la nonna Piera e la sua compagna Elvira
— Torino, 6 settembre 1987

I Compagni della Lega Socialista Rivoluzionaria partecipano alla scomparsa del loro compagno
Luca Maglio
e sono vicini al dolore di Silvia e dei familiari
— Torino, 7 settembre 1987.

Franca e Carla, Fulvio, Roberto e Michela, Mirella e Valentino sono vicini agli zii Enrico Laura nel dolore di questo triste momento

Giovanni Ruggero Rocchi e famiglia partecipano commossi al dolore di Carla e Laura per la prematura scomparsa di LUCA.

Collaboratori e Dipendenti della Ditta Maglio Ruggero e C. partecipano al dolore del titolare Carlo Maglio per la perdita del figlio LUCA.

Gli zii Mario e Amalia Verrua con Maurizia piangono il caro LUCA.

[redacted] e Collaboratori della [redacted] Sovietica Olivetti partecipano al dolore di Mariuccia per la scomparsa del fratello
MARESCIALLO
Giuseppe Valente
— Ivrea, 7 settembre 1987

Gentiana, Anastasia, Silvana e Mario piangono il caro amico
Elio Gianuzzi
— Torino, 7 settembre 1987

Nina e Guido Bruna con profondo dolore annunciano la morte del cognato e zio
dott. [redacted]
— Firenze, 7 settembre 1987

Gli Direttori di Medicina e [redacted]rgia, il Laboratorio Analisi e il Personale Sanitario tutto del [redacted] evangelico Valdese partecipano al dolore del prof. Fernando Bosco per la perdita del caro papà
cav. Mario Bosio
— Torino, 8 settembre 1987

Sono affettuosamente vicini al prof. Fernando Bosco i colleghi Massimo Bellardo, Claudio Balbiano ed il personale tutto della radiologia dell'ospedale Evangelico Valdese di Torino

Il Gruppo Anziani GN si unisce al grande dolore dei familiari per la perdita della signora
Isabella Baudino
anziana GN
La Messa di trigesima verrà celebrata il 9-9-'87 alle ore 18 presso la Parrocchia S. Giuseppe Lavoratore, corso Vercelli 209, Torino.
— Torino, 7 settembre 1987

I Colleghi FIAT si uniscono al dolore della famiglia per la tragica scomparsa di
Lamberto Salimbeti
— Torino, 8 settembre 1987.

E' mancata
Margherita Venero
ved. Monasterolo
Ne danno il doloroso annuncio la sorella Vittoria, le cognate, i nipoti Venero e Monasterolo e parenti tutti. Un particolare ringraziamento alla rev. Suore e Personale della Casa di Riposo Figlie della Sapienza di Valperga. I funerali avranno luogo oggi 8 settembre alle ore 14,30 presso la Cappella dell'Istituto di Valperga. La salma verrà tumulata nel cimitero di Borgaretto verso le ore 18,30
— Valperga, 6 settembre 1987.

Improvvisamente è mancato
Luigi Cavaliero
Addetto FIAT
Ne danno il triste annuncio la moglie Giuseppina, le figlie Margherita e Anna con Bruno e Gianni, la sorella Elsa, cognati, parenti tutti. Funerali mercoledì ore 9,30 parrocchia Resurrezione (via Monginevro, 190). La presente vale di partecipazione e ringraziamento.
— Torino, 7 settembre 1987.

E' mancata
Adelia Busana
anni 74
La annuncia nel dolore il figlio **Osvaldo** insieme a moglie, figli e parenti tutti. La salma verrà benedetta oggi alle Molinette ore 9. Sarà poi trasportata a Cinta Tesina per i funerali.
— Torino, 6 settembre 1987

Gian Franco Gemignani partecipa al dolore dell'amico Gerardo Busana per la perdita della mamma signora
Adelia Busana
— Torino, 7 settembre 1987.

L'Inver FIAT - Dirigenti e Collaboratori tutti - prende viva parte al lutto che ha colpito il dr. Osvaldo Busana per la scomparsa della mamma signora
Adelia Busana
— Torino, 7 settembre 1987.

In Salvatore è mancata all'affetto dei suoi cari e di quanti la conobbero
[redacted] **o in Tognetti**
Cavaliere al merito della Repubblica
Lo annunciano il marito Alvaro; la mamma Lina Micari, la sorella Nilly col marito Alessandro Grilli, i cognati Lucia e Giorgio Tognetti, parenti tutti. Un particolare ringraziamento alla direttrice Dana Gatti ed al dottor Furio Vesco per la amorevole cura prestata. Funerali martedì 8 ore 15,45 - Parrocchia di S. Rocco. La presente è partecipazione e ringraziamento
— Settimo, 7 settembre 1987.

Marco e Franco Denis sono affettuosamente vicini ad Alvaro nel ricordo della cara indimenticabile
Miranda Tognetti
— Torino, 6 settembre 1987

Partecipano affettuosamente al grande dolore del nonno Alvaro
Maria Vittoria Mario Maja
Rita Ugo Maja
Tina Pino Vibert
Beatrice Matteo Vasco
Maria Agostina Nella Garibaldi
Anna Maria Mario Jodanza
Mariuccia Carlo Pravat
Gilberto Biale

Maria Luisa Orfidani Mazzetti è affettuosamente vicina, nel ricordo di una lunga amicizia sera a sera

Carla, Maurizio e Giorgio Curioni partecipano commossi al dolore di Alvaro

A funerali avvenuto la famiglia Maria con la figlia Manuela e Gianni, parenti ed amici annunciano con dolore la scomparsa di
Pasquale [redacted]
avvenuta in Pont Canavese (frazione Gallenca).
— Torino, 5 settembre 1987

E' mancato all'affetto dei suoi cari
Mario Zita
Ne danno il doloroso annuncio la moglie **Teresa**, i figli, le figlie, generi, nuora, fratello sorella, nipoti e parenti tutti. I funerali avranno luogo oggi alle ore 14,30 parrocchia S. Pellegrino. La presente quale partecipazione e ringraziamento
— Torino, 5 settembre 1987

Andrea Apostolo e famiglia partecipano al dolore di Mirella e Gabrio

E' mancata all'affetto dei suoi cari
Maria Rosa Gusso
[redacted]
L'annunciano il figlio, parenti tutti. Funerali in Borgaro mercoledì 9 ore 10,15 parrocchia Natale. La presente è partecipazione e ringraziamento
— Torino, 7 settembre 1987

Direttore e Personale della Elettromeccanica Fanelli e Ing. Stephanitza di Settimo partecipano al lutto della famiglia di
Felice Massolo
ripetendo la lunga ed esemplare collaborazione
— Settimo Torinese, 6 settembre 1987

Giuseppe Piazza, con le due famiglie, si stringe nel caro ricordo a Enrico, Mario [redacted]udio per la scomparsa del loro papà
dott. Cesare Matassi
— Torino, 6 settembre 1987.

Sono affettuosamente vicini a [redacted] Collaboratori d'ufficio
Doriana Gallocchio
Alberto Perry
Antonia Impallomeni

La Direzione Nazionale del Partito Repubblicano Italiano si unisce al dolore dell'amico on. Giorgio Bogi per la perdita della mamma signora
Jolanda Venturi ved. Bogi
— Rocca, 5 settembre 1987

Giorgio La Malfa è affettuosamente vicino all'amico Giorgio Bogi nel triste momento della scomparsa della mamma
Jolanda Venturi ved. Bogi
— Roma, 6 settembre 1987

ANNIVERSARI

1986 1987
Gianpaolo Amoroso
[redacted] CC
A [redacted] e la sorella Cristina ricordano con infinito rimpianto
— Torino 7 settembre 1987

In ricordo del
prof. ing. Luigi Locati
la Messa di Trigesima verrà celebrata il 9 settembre ore 18 nella chiesa di S. Lorenzo.
— Torino, 6 settembre 1987.

5-9-1943 5-9-1987
Stefano Falvo
Affettuosamente ricordato.

ORARIO ACCETTAZIONE NECROLOGIE ED ADESIONI
Sportelli Salone
LA STAMPA
Via Roma, 80
Ore 8-12,30; 15-18,30
[redacted] 9-12,30
Sportelli LA [redacted]
Via Marenco, [redacted]
Tutti i giorni compreso il sabato ore 8,30-12,30; 14-21. [redacted] dalle ore 19,30

IN GALLERIA

Bianco e nero

Alla Galleria dell'Associazione Piemonte Artistico e Culturale, in via Roma 264, si è inaugurata la mostra del «Bianco e nero», riservata ai soci del sodalizio fondato nel 1957. [redacted] di [redacted] rappresentano [redacted] lit[redacted] attraverso pastelli e acqueforti. [redacted] segni e trichiatri, riassumono alcuni degli aspetti di una risoluzione tecnica affidata, nella maggior parte dei casi, alla fresca [redacted] narrativa di [redacted] sogno [redacted] delinea paesaggi lunari e composizioni dalla lirica rispondenza espressiva. scorci [redacted] piazza Castello con Palazzo Madama e frammenti di antiche case e borghi, nudini e già [redacted] strutture che [redacted] volta evi[redacted] il filone [redacted] un discorso che racchiude motivazioni diverse e diversamente interpretabili (sino al 13 settembre).

[redacted] a [redacted]

Con la collettiva in Piazza Italia [redacted] chiude la manifestazione legata al «5° Festival della Canzone Erotica». A questa iniziativa partecipano 15 artisti con una sessantina [redacted] quadri che [redacted] volta [redacted] percorrere i momenti di [redacted] pittura di Andrea Conti e del naif Maiolo. [redacted] Maggi, dello scultore Unia, [redacted] disinvolto paesaggista Cioccа e Giatini Scala della Merla, del raffinato Giorgi e Manfredi. Brunetto, la giovane Paola Brusa [redacted] Enzo Scalea e Minciguerra, Ferraresi, [redacted] mencini, Aimo.

Italiani e francesi

Alla Galleria Pirra (c. Vittorio Emanuele 82) sono esposti dipinti che si ricollegano alla scuola [redacted] e a quella francese. Un appuntamento, questo, ormai consueto che rinnova l'incontro con le [redacted] teristiche marine [redacted] Cahours ed i piacevoli pastelli di Chappel, che lavorò per lungo [redacted] sulla Costa Azzurra, con le intense figure femminili di Corbelli e [redacted] nature morte in [redacted] interno [redacted] Faraoni. Per il [redacted] settembre è [redacted] programma, [redacted] sezione dedicata alla ceramica, [redacted] personale di Carpitì: «Linea liberty».

Fotografia

Nello splendido [redacted] nario del Battistero di San Pietro, in corso Alfieri 8 ad Asti, è stata allestita, [redacted] collaborazione [redacted] l'Accademia Fotografica Internazionale, [redacted] personale di Au[redacted] Lovera impernia[redacted] [redacted] [redacted] di im[redacted] legate [redacted] zingari. [redacted] burattini, a rievocanti composizioni emergenti dalla soffusa atmosfera di una giornata di nebbia. In questo spazio inoltre [redacted] capitale le opere della mostra-concorso «Fotofinish» che ha visto vincitore Claudio Va[redacted] di [redacted]. Seguono Piero Nicasino, Roberto Franzoso, Adelaide Fantino, Giorgio Billi, Teresa Andreano, Franco Serra.

ITINERARI

● **Torino** — Chiostro della Juvarra, «L'abito della rivoluzione» (dal 9 settembre, v. Maria Vittoria 5).

● **Ancona** — Palazzo degli Anziani, Vladimir Makuc: [redacted] 1983-1986 (dall'11 settembre al 5 ottobre).

● **Barolo** — Castello Comunale, Eugenio Comencini [redacted] al 20 settembre).

● **Costigliole d'Asti** — Castel Borio - Arte, Marco [redacted] (sino al 25 ottobre).

● **Faenza** — Palazzo Podestà, Riccardo Gatti (1888-1973): ceramiche ([redacted] 13 settembre al 18 ottobre).

● **Grugliasco** — Centro Culturale «Le Serre», dipinti di [redacted] Vaschetto e pittura [redacted] ceramica del gruppo artistico «La Macchia», v. Lanza 31 (sino al 13 settembre)

● **Pinerolo** — [redacted] Pro Pinerolo (Palazzo Vittone), Gino Terrile (dal 12 [redacted] 20 sett.)

● **Saluzzo** — Palazzo dell'Arte, «49° Mostra Nazionale dell'Artigianato Artistico e dell'Antiquariato dell'Arredamento» e del «Settembre Saluzzese [redacted] via Vittime di Brescia.

● [redacted] — Centro Artistico del Ponte. Oli e acquarelli di Germana Albertone presentata [redacted] Albino Galvano, v. Mazzini 4

panorama dell'arte

a cura di Angelo Mistr[redacted]elo

Già trentamila visitatori alla Mole

NELLO SPECCHIO SI VEDE NARCISO

La [redacted] [redacted] «Lo specchio e il doppio», [redacted] Giulio Macchi e visitata da almeno 30 mila perso[redacted] si è arricchita [redacted] un altro significativo capolavoro: [redacted] «Narciso» (1600), un olio su tela della Galleria Nazionale d'Arte Antica di Palazzo [redacted] a Roma.

E', questo, [redacted] ulteriore richiamo per il pubblico, è il segno che [redacted] discorso intorno alle esposizioni di sicuro livello qualitativo riflette il bisogno di cultura che muove il [redacted].

Accanto agli specchi elettronici, all'estrazione di contorni effettuata con speciali elaboratori, allo [redacted] televisivo ed alle fibre ottiche (esperienze ottenute in laboratorio di ricerca scientifica), [redacted] riscoprono gli specchi [redacted] ri terrestri e marittimi (in un'incisione della Biblioteca Nazionale di Torino); il Colosso [redacted] Rodi; un arazzo [redacted] manifatture di Francois [redacted] la Planche; statuette magiche, con specchio sul ventre, dello Zaire; i [redacted] indiani del 1730 con «Donna alla toilette» proveniente dal Victoria [redacted] Albert Museum di Londra.

Immagini simboliche, frammenti di notevole interesse come lo «Specchio circolare [redacted] [redacted]ico ad aletta (da Todi, necropoli della Pe[redacted]

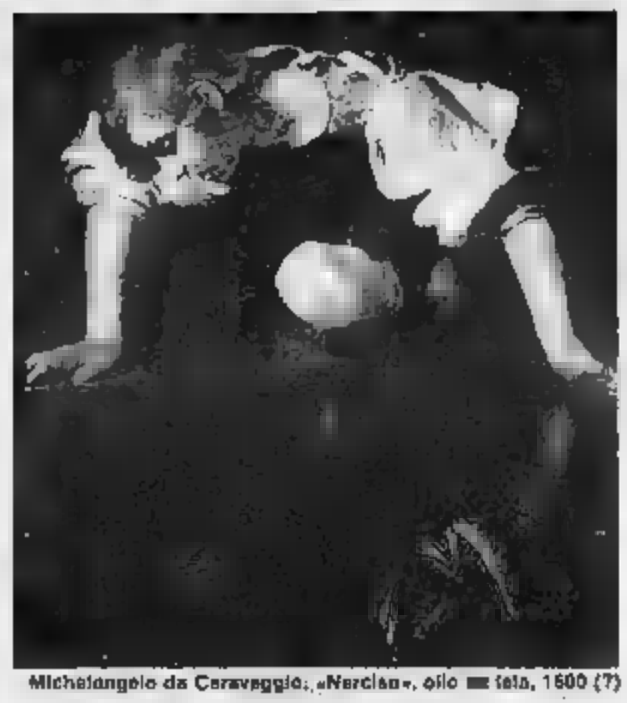
Michelangelo da Caravaggio, «Narciso», olio [redacted] tela, 1600 (?)

schiera), corredo funerario femminile e dipinti, tra i quali «La vasca fiorita» di Kees van Dongen del Musée d'Art Moderne de la Ville de Paris, suggeriscono precisi riferimenti per la risoluzione di un tema che, ha detto Giulio [redacted], è «di grande potenzialità» e «serpeggia in tutte le culture e in tutti i periodi storici».

Si inaugura il 19

Antiquariato XV Biennale a Firenze

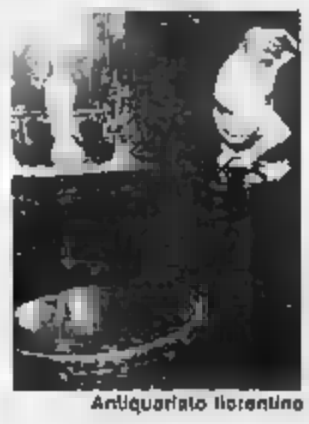
Antiquariato fiorentino

La XV Biennale Mostra Mercato Internazionale [redacted] l'Antiquariato di Firenze, [redacted] aprirà il 19 settembre a Palazzo Strozzi. Si potranno ammirare una «Madonna col bambino» di Filippo Lippi e opere del [redacted] Leandro Bassano e Brueghel il Giovane. Fattori e Tiepolo.

Maioliche e mobili, argenti e gioielli Art Déco [redacted] arazzi danno una precisa [redacted]zione alla manifestazione.

I giovani alla «Hovara Arte»

Ventitré «promesse» lanciano messaggi

In più di un'occasione ci [redacted] occupati, in questa pa[redacted] delle nuove proposte espressive, dei progetti e delle istanze dei giovani artisti che gravitano, principalmente, nell'area torinese. In questo senso s'inserisce l'itinerario predisposto, alla Galleria Hovara Arte (Chiostro della Juvarra, via Maria Vittoria 5), da Riccardo Passoni che scrive: «La sensazione di fondo è che non si lavori tanto con la volontà di creare specifici impatti opere/osservatore», ma di trasmettere sen[redacted] emergenti, sottili intuizioni, immagini che costituiscono il bagaglio iniziale di questi 23 autori. [redacted] ogni [redacted] si trova di fronte alle esperienze di una ricerca «in divenire», a ipotesi [redacted] lavoro che, [redacted] probabilmente, in prossimo futuro potranno meglio definire le singole personalità.

Allievi e allieve dell'Albertino, questi giovani hanno [redacted] cupe[redacted]rato citazioni e riferimenti con il passato, hanno tratto dagli anni di studio segnali e concetti che formano [redacted] tessuto [redacted] questa esposizione, hanno colto [redacted] società stimoli per «fermare» nello spazio allusivo della [redacted] frammenti [redacted] una quotidianità vissuta come [redacted] conflittualità.

Gesso di Giovanna [redacted]ini

Autentici e vitali, disponibili e attenti, immancabilmente ricchi di comunicativa, offrono [redacted] aspetti di un'elaborazione [redacted] che nella scultura appare, a nostro avviso, pervasa [redacted] [redacted] maggiore intensità. E

Picasso [redacted] due «mostri» che si specchiano in settanta incisioni

Nelle sale del restaurato Palazzo Vitelli a Sant'Egidio, Città di Castello, è stata allestita la mostra «Picasso e Mirò incisori». Nel presentar[redacted]go, Maria José Salazar, conservatore del Museo d'arte contemporanea di Madrid, sottolinea come «Pablo Picasso e Joan Mirò, due grandi maestri universali dell'arte contemporanea, amici, coetanei, compagni di battaglie parigine all'insegna della bohème, protagonisti alcuni ed illustri della trasgressione dei canoni estetici dell'arte del nostro secolo, risultano ulteriormente accomunati da questa mostra "che parla" della perseveranza, della ricerca estetica e soprattutto della fertile immaginazione che li rendono i rivoluzionari della incisione contemporanea».

Attraverso le settanta incisioni esposte, unitamente ad altre grafiche ed arazzi, si può rinnovare il fascino, lo stupore, la forza espressiva che nel tempo ha determinato lo sviluppo e l'evoluzione delle tematiche che sono alla base del loro lavoro. Si passa, perciò, [redacted] «Donna nuda che si incorona di fiori» di Picasso, del 1930, alla litografia «Mujer en el apejo» di Mirò in una sequenza di sicuro [redacted], di qualificata rispondenza creativa.

Acquaforte [redacted] Miró (1979)

Contemporanei a San Giorgio di Orzinuovi

Nel Castello San Giorgio di Orzinuovi (Brescia), Italo Mussa e Marzio Dall'Acqua hanno curato la mostra «Inediti da una collezione d'arte moderna» che pone a confronto 48 tra i maggiori artisti italiani, del periodo dal 1930 al 1960. Nell'antica rocca del XIII secolo trovano posto, sino al 22 novembre, composizioni che consentono — è stato detto — un'occasione «per verificare come l'arte italiana contemporanea — dal futurismo di Boccioni e di Balla fino alla neoavanguardia di Schifano e Festa, per fare solo alcuni nomi — sia una interrogazione costante sulla pittura».

In tale angolazione si collo[redacted] il metafisico linguaggio di De Chirico e il realismo di Guttuso e Bironi, l'incanto figurale di Morandi e il colore di Birolli, l'informale Morlotti e quindi Tancredi, Dorazio, la ritlida impaginazione di Casorati e il surrealismo di Savinio, gli spessori di Fontana, Prampolini, Burri sino a De Pisis, Carrà e Sassu.

Ribasso

[redacted]

MILANO — Altalena continua [redacted] dei prezzi in Borsa senza risultati concreti. Dalla ripresa di ieri si è passati al ribasso di oggi più o meno di identiche proporzioni. Il volume degli scam[redacted] continua ad essere molto ridotto ed [redacted]ti a metà Borsa il listino [redacted] per tre quarti già compil[redacted]

Continuano a svolgersi le contrattazioni [redacted] un numero ristretto di valori più di primo piano come le Fiat apparse [redacted] resistenti, più calme [redacted] contro le Generali, [redacted] Montedison, resistenti [redacted] Olivetti, [redacted] per citare alcuni titoli primari.

Comunque, a metà [redacted] l'indice generale [redacted] a —1,3% sul [redacted] listino contro —1,3% della prima mezz'ora. Calme le Mediobanca a quota 227.450, più calme anche le Assitalia a 29.050, la Unipol ed altri titoli [redacted] settore assicurativo, finché [redacted] l'iniziativa Meta, particolari valori sono [redacted] completamente trascurati.

In ogni modo la buona parte delle contrattazioni risulta dedicata alle si[redacted]mazio[redacted] di posizioni in vista delle scadenze tecniche che ci saranno fra giorni. Chiusura generale molto calma e incolore, in anticipo a [redacted] della ridotta attività. Alle ore 12 l'indice è tornato a —1,2% sull'80% del listino.

Dopoborsa con intonazione sempre riflessiva ma con fondo abbastanza resistente. Molto trattati Bot e CCT con buona intonazione con interventi pare di Bankitalia.

Prezzi: Generali 123.400, dopoborsa 123.200, 123.300; Fiat 10.520, 10.470, 10.450; Fiat priv. 6240, 6210; Montedison 2320, 2305, 2300; Viscosa 3190, 3100; Olivetti 11.300, priv. 7560; Toro 26.100, priv. 17.600; Sai 21.420, risp. 13.601; Ifi priv. 21.530; Burgo 10.800, priv. 9100.

TORINO
Persi i guadagni

TORINO — La Borsa di Torino perde oggi i guadagni di ieri e forse anche qualcosa di più.

Dopo una prima mezz'ora discretamente resistente, la seduta — che si è manifestata comunque stamane molto povera di scambi — si sviluppa con rapidità e con tendenza sempre più riflessiva e si conclude con abbondanza di segni negativi.

Fra i titoli in controtendenza prevalgono le azioni di risparmio e molto pochi sono i valori di primo piano i cui progressi risultano comunque marginali.

Si possono citare Cir, Olivetti privilegiata, Risanamento, tutti con un guadagno dello 0,6 per cento, Rinascente privata + 1,7 per cento, Pininfarina ordinaria + 0,6 per cento, Pirelli & C. risparmio + 0,5 per cento, Eridania + 0,5 per cento, Mital + 0,3 per cento.

Per contro non pochi valori guida accusano arretramenti sensibili, a cominciare da Bastogi — 4,4 per cento, Ifi — 3,1 per cento, Sai — 2,2 per cento, Ras — 2 per cento; per continuare con Fiat ordinaria — 1,6 per cento, Fiat privilegiata — 1,6 per cento, Fiat risparmio — 1,7 per cento, Banco Roma — 1,6 per cento, Interbanca — 1,7 per cento.

E, ancora: Pirelli Spa — 1,4 per cento, Mira Lanza — 1,4 per cento, Olivetti ordinaria — 1,3 per cento.

Infine: merita ricordare le Toro ordinarie, le Generali, le Mediobanca, le Montedison ordinarie, tutte [redacted] ribassi non inferiori all'1 per cento.

Fixing Fiat: ordinaria 10.520, privilegiata 6240, risparmio 6180.

Prezzi di chiusura dei titoli trattati nella Borsa collegata: Snia ordinaria 3120, risparmio [redacted] [redacted]par[redacted] non convertibili 1630; Sip ordinaria 2140, risparmio 2245; Stet 2975; Warrant Stet 850, [redacted] risparmio 2890; Fiat ordinaria 10.450, privilegiata 6225, risparmio [redacted] Generali [redacted]; Montedison [redacted] risparmio [redacted]

Lo chiede la Confindustria al governo
FERMIAMO IL COSTO DEL LAVORO

ROMA — La Confindustria ha chiesto al ministro del Lavoro, Rino Formica, che il governo fissi, nella [redacted] Finanziaria, i limiti di [redacted] del costo [redacted] lavoro per il 1988. La Confindustria, in sostanza, chiede [redacted] governo [redacted] ripristinare quella politica dei redditi che, anche attraverso i tassi programmati di inflazione entro i quali contenere il costo [redacted] lavoro, ha positivamente contribuito — a giudizio degli imprenditori — a contenere l'inflazione negli anni scorsi.

La richiesta della Confindustria, che tende tra l'altro ad evitare una contrattazione articolata basata su [redacted] menti salariali, è [redacted] formulata dal presidente Luigi Lucchini, [redacted] vicepresidente Carlo Patrucco, e dal direttore generale [redacted]aolo Annibaldi, in un incontro che la delegazione degli imprenditori (composta anche dai rappresentanti dell'Intersind e dell'Asap) ha avuto ieri con il ministro del Lavoro Rino Formica sui problemi legati alla Finanziaria.

Ma la richiesta di un proseguimento [redacted] politica [redacted] compatibilità, ovvero della cosiddetta politica dei redditi, si scontra [redacted] la linea delle confederazioni sindacali esposta al ministro Formica. I sindacati hanno infatti fatto ca[redacted] che [redacted] decisi a portare avanti per l'88 una dura battaglia rivendicativa azienda per azienda [redacted] al governo hanno preannunciato di voler aprire una vera e propria vertenza [redacted] lo sviluppo.

«I sindacati — ha replicato Lucchini — *vogliono la contrattazione aziendale e lo sgravio dell'Irpef. Se questa logica passasse anche nel governo, sindacati ed esecutivo rischierebbero di dimenticare che occorre difendere gli interessi dei disoccupati».*

Preoccupata per il costo del lavoro [redacted] anche l'Intersind. Il direttore generale, Giuseppe Capo, ha chiesto *«scelte ed indicazioni per i comportamenti negoziali [redacted] poteri pubblici come delle parti sociali, per assicurarne la coerenza con le linee di una politica economica definita attraverso processi [redacted] concertazione».*

«E' appunto nel quadro di una responsabilità concertata — ha aggiunto Capo — *che vanno visti i problemi di fondo [redacted]lla nostra economia e della nostra società. Come la tenuta sotto controllo degli andamenti del costo del lavoro, per porre un freno alle tendenze inflazionistiche, migliorare la competitività dei nostri prodotti, liberare risorse da destinare ad investimenti produttivi. O come* — ha proseguito il direttore ge[redacted] dell'Intersind — *la razionalizzazione su basi selettive della spesa e del prelievo pubblici, che sono strettamente connessi alle tematiche della riforma strutturale della fiscalizzazione degli oneri sociali, della revisione del sistema previdenziale, della riconsiderazione degli assetti pensionistici e delle assicurazioni gestite dall'Inail».*

Sulla questione pensionistica, i dirigenti della Confindustria si sono espressi contro l'ipotesi di uno stralcio della ristrutturazione dell'Inps dalla riforma del sistema previdenziale e [redacted] un relativo [redacted] governativo. La Confindustria preferisce una riforma organica che contenga anche le misure per l'Inps ed è disposta a discutere i principi di fondo di un'eventuale delega del Parlamento al governo. *«Se troveremo soddisfacenti i principi* — ha detto Annibaldi — *non porremo problemi di metodo».*

REDDITO FISSO A TORINO

Titoli	8/9	7/9
OBBLIGAZIONI		
Enel 81/89 indicizzate	101 50	101 50
Enel 82/89 indicizzate	104 70	104 70
Enel 82/89 II indicizzate	105 10	105 10
Enel 82/89 III indicizzate	105 40	105 40
Enel 82/89 IV indicizzate	104 60	104 60
Enel 83/90 I indicizzate	106	106 30
Enel 83/90 II indicizzate	104 60	104
Enel 83/90 III indicizzate	104 50	104
Enel 84/92 I indicizzate	107	107
Enel 84/93 II indicizzate	104 60	[redacted] 60
Enel 84/93 III indicizzate	108	108
Autostrade 6% 65/90 I	98	98
Autostrade 6% 66/90	93 20	93 20
Autostrade 7% 73/88	99 90	99 60
C.C. OO. PP. 5%	85	85
C.C. OO. PP. 5,5%	86	86
C.C. OO. PP. 6%	76 40	76 40
C.C. OO. PP. 7%	78	78
C.C. OO. PP. 6% 74	78	78
C.C. Int. St. 6% 68 III	96 60	96 60
C.C. Int. St. 6% 68 IV	94 20	94 20
C.C. Int. St. 6% 69 V	94 50	94 50
C.C. Int. St. 7% 70 I	90	90
C.C. Int. St. 7% 71 II	91 70	91 70
C.C. Aut. 7% 70 I	84	84
C.C. Aut. 7% 72 II	81	81
FF.SS. 6% 70	89	89
FF.SS. 7% 72 I	97 30	97 30
FF.SS. 7% 73 II	92	92
Amm. FF.SS. 7% 70	95	95
Amm. FF.SS. 73/88 7%	98 60	98 60
Amm. FF.SS. 83/90 I indicizz.	103	103
Amm. FF.SS. 83/90 II ind.	102 50	102 50
Amm. FF.SS. 84/92	103 40	103 40
Amm. FF.SS. 85/92 indicizz.	102 40	102 40
ICIPU vard. 6%	95 50	95 50
ICIPU 7% 71 I	87 35	87 35
IMI 86/89 XXVII	95 50	95 50
IMI 70/88 22° 7%	97	97
IMI 81/88 indicizzate	114	114
IMI 82/90 VII opt. indicizz.	107 60	107 60
IMI-CN 72/81 IV 7%	93	93
IMI-CN 73/90 V 10%	100	100
IMI-Aut. 82/88 I	82	82
IMI-Aut. 73/93 II 86	82	82
Montedison 13,5% 79	171	171
Olm 73/88 co 6%	84	84
Pacchetti 6%	89	89
Metalli 73/88 6%	96	96
Mital 82/88 13%	104	104
Ist. S. Paolo To 6%	98	98
Ist. S. Paolo To 6%	78 40	78 40
Ist. S. Paolo s. conv. 6%	93 50	93 50
Ist. S. Paolo To 7%	92 30	92 30
S. Paolo OO. PP. 6% ex 5%	76 50	76 50
S. Paolo OO. PP. 6%	77 90	77 40
S. Paolo OO. PP. ECU 9%	127	127
S. Paolo OO. PP. 81 19° indic.	104 10	104 10
S. Paolo OO. PP. 81 21° indic.	99	99
S. Paolo OO. PP. 81 22° indic.	101 50	101 50
S. Paolo OO. PP. 81 23° indic.	102	102
S. Paolo OO. PP. 81 24° indic.	102 60	102 60
S. Paolo OO. PP. 82 25° indic.	100	100
Fond. Piemonte V.A. 5%	87 75	87 75
Fond. Piemonte V.A. 7% 74	80	80
Fond. P. V.A. OO.PP. 7% 74	87 95	87 95
CONVERTIBILI e con WARRANT		
Ass. Gen. 12% 81/88	1235	1235
[redacted]	[redacted]	95
Castagnetti 13,5% 82/91	[redacted]	360
Cir 10% 85/92	164	[redacted]
Eridania 10,75% 85/90	106	107
Italgas 14% 83/88	340	364
Mediobanca 14% 82/88	[redacted]	[redacted]

Titoli	8/9	7/9
Medio Sabaudia 7% 86/96	[redacted]	85
Medio Sip 9% 88/91	[redacted]	92
Mira Lanza 14% 82/87	[redacted]	360
Pirelli 13% 81/91	200	200
Snia 10% 85/93	101	102
Stet 10,50% 83/88	113	113
[redacted] DI STATO		
C. Cr. Tes. ECU 13% 84/91	[redacted]	106
C. Cr. Tes. ECU 14% 83/90	[redacted]	108
C.C.T. ECU 11½% 83/90	[redacted]	107 50
C.C.T. ECU 11,25% 84/91	108 20	108 20
C.C.T. 1-11-87	100	100
C.C.T. 1-12-87	100	100
C.C.T. 1-1-88	[redacted]	99 95
C.C.T. 1-2-88	[redacted]	100
C.C.T. 1-3-88	[redacted]	98 95
C.C.T. 1-4-88	100 25	100 25
C.C.T. 1-5-88	99 90	99 90
C.C.T. 1-6-88	100	100
C.C.T. 1-8-88	100 40	100 40
C.C.T. 1-9-88	100 90	100 90
C.C.T. 1-10-88	100 90	100 70
C.C.T. 1-11-90	102 40	102 40
C.C.T. 1-11-90 II	97 70	97 70
C.C.T. 1-12-90	102 45	102 20
C.C.T. 18-12-90	98 20	98 30
C.C.T. 1-1-91	102 10	102 10
C.C.T. 17-1-91 II	98 20	98 20
C.C.T. 1-2-91	102 20	102 20
C.C.T. 18-2-91 II	98 35	98 35
C.C.T. 1-3-91	101 20	101 20
C.C.T. 18-3-91 II	98 75	98 75
C.C.T. 1-4-91	101 45	101 45
C.C.T. 1-5-91	101 30	101 30
C.C.T. 1-6-91	101 50	101 50
C.C.T. 1-7-91	100 10	100 10
C.C.T. 1-9-91	100 40	100 40
C.C.T. 1-10-91	100 60	100 60
C.C.T. 1-11-91	100 40	100 40
C.C.T. 1-12-91	100	100
C.C.T. 1-1-92	98 15	98 15
C.C.T. 1-2-92	98 60	97
C.C.T. 1-3-95	97 90	97 90
C.C.T. 1-3-95	94 00	94
C.C.T. 1-4-95	94	94
C.C.T. 1-5-95	93 85	93 85
C.C.T. 1-6-95	93 85	93 85
C.C.T. 1-7-95	95 40	95 20
C.C.T. 1-8-95	95 20	95 20
C.C.T. 1-9-95	96 50	96 70
C.C.T. 1-10-95	96 45	96 45
C.C.T. 1-11-95	96 30	96 30
C.C.T. 1-12-95	96	96
B.T.N. 12% 1-10-87	100	100
B.T.P. 1-2-88	100 60	100 60
B.T.P. 1-3-88 [redacted]	100 00	100 00
B.T.P. 1-10-88	102 05	102 05
B.T.P. 1-11-88	102 10	102 10

Cambi bancari
quotazioni informative banconote - Milano

Dollaro Usa	1256,80-1257,30
Sterlina	2153-2155
Marco tedesco	723,90-724,10
Franco svizzero	873,75-874,25
Franco francese	216,20-216,30
Franco belga	34,820-34,836
Fiorino olandese	642,70-643,20
[redacted]	102,80-102,85
[redacted]	9,48-9,48
[redacted]	10,765-10,770
[redacted]	8,17-8,18
[redacted]	8,14-8,15
[redacted]	1909-1900,50

LE AZIONI A TORINO

Titoli	[redacted]	[redacted]
ALIMENTARI		
Alivar	9480	9500
Eridania	4320	4320
Eridania risp	2450	2480
ASSICURATIVI		
Milano Ass.	29500	30000
Milano [redacted] r. n.c.	17200	17400
C. Latina	13080	13050
C. Latina r. n.c.	5800	5850
Lloyd Adriatica	[redacted]	25300
Lloyd Adriatica r.	13000	13350
Generali	123425	124175
Ras	54800	58000
Ras r.	31400	32950
Sai	21400	21800
Sai r.	13560	13500
Toro	26100	26800
Toro p.	17300	18000
Toro r.	14700	15000
BANCARI		
Banca Comm. Ital.	2850	2800
Banca C. Ital. r. n.c.	2830	2820
B. Naz. Agr.	6200	6250
B. Naz. Agr. p.	2240	2250

[redacted]	8/9	[redacted]
B. Naz. Agr. r.	[redacted]	2218
Banco di Roma	[redacted]	9500
Credito Italiano	1800	1850
Credito Italiano r.	[redacted]	[redacted]
Interbanca	[redacted]	23100
Interbanca p.	13200	13350
Mediobanca	226800	231000
N. Banco Ambr.	2810	[redacted]
N. Banco Ambr. r.	1700	1710
CARTARI - EDITORIALI		
Burgo	10800	11000
Burgo p.	9100	9100
Burgo r.	11000	11000
Gruppo ed. Fabbri p.	1810	1820
CEMENTI - CERAMICHE		
Cement. di Augusta	4750	4810
Unicem	21800	22000
Unicem r. n.c.	12800	12750
CHIMICI - GOMMA		
Italgas	2370	2500
Mira Lanza	33800	33600
Montedison	2306	2334
Montedison r. n.c.	1860	1016

Titoli	8/9	7/9
Pierrel	1700	1705
Pierrel r. n.c.	890	865
Saffa	6300	6250
Saffa r.	7800	7950
Saffa r. n.c.	5600	5600
Selag	2440	2445
Selag r.	1335	1320
Snia Bpd	3120	3170
Snia Bpd r.	3030	3050
Snia Bpd r. n.c.	1640	1670
Sorin	10000	10300
COMMERCIO		
Rinascente	1004	1010
Rinascente p.	600	605
Rinascente r.	605	620
Silos Genova	1140	1182
Silos r. n.c.	860	865
COMUNICAZIONI		
Alitalia	572	570
Alitalia p.	590	600
Autostrade To-Mi	10800	10700
Italcable	16000	16[redacted]
Italcable r. n.c.	14000	14300
Sip	2140	2150
Sip r. n.c.	2245	2220
FINANZIARI		
Bastogi Irbs	400	410

Titoli	8/9	7/9
Cir	5160	[redacted]
Cir r.	[redacted]	5150
Cir r. n.c.	2400	2400
Cofide	4670	4250
Cofide r. n.c.	[redacted]	1800
Comau Finanziaria	3400	3430
Comau w.	[redacted]	60
Fineurop Gelo	33800	32580
Fidis	[redacted]	[redacted]
Pozzi-Ginori	1750	1750
Pozzi-Ginori r.	1190	1200
Fiscambi	6200	6200
Fiscambi r.	3000	3000
Gim	7600	7680
Gim r. n.c.	2800	2850
Ifi p.	21500	21800
Ifil	4410	4450
Ifil r. n.c.	2440	2480
Isefi	[redacted]	1520
Mittel	[redacted]	3150
Pirelli & C.	[redacted]	5715
Pirelli & C. r.	[redacted]	[redacted]
Pirelli	[redacted]	[redacted]
Pi[redacted] r.	4110	4150
Pirelli r. n.c.	2970	[redacted]
Sabaudia	1400	1530
Sabaudia r. n.c.	[redacted]	1120
Saes	2420	[redacted]
Saes r.	1280	[redacted]
Serfi	[redacted]	[redacted]
Schiapparelli	595	[redacted]

Titoli	8/9	7/9
[redacted]	[redacted]	[redacted]
Snia	2200	2200
Snia r.	[redacted]	[redacted]
Sogefi	[redacted]	[redacted]
Stet	[redacted]	[redacted]
Stet risp.	[redacted]	2950
[redacted]	850	830
IMMOBILIARI		
Attività Immobiliari	[redacted]	[redacted]
I.p.i.	4200	4570
Risanamento	13600	13700
Risanamento r. n.c.	10800	10800
Sila	[redacted]	3590
Sila r.	2700	2750
MECCANICI - AUTOMOBILISTICI		
Borlo Lancel	[redacted]	5890
Castagnetti	[redacted]	5050
Fiat	[redacted]	[redacted]
Fiat p.	6225	6290
Fiat r.	[redacted]	[redacted]
Gilardini	[redacted]	[redacted]
Gilardini r. n.c.	[redacted]	[redacted]
Magneti Marelli	3580	[redacted]
Magneti Marelli r.	[redacted]	3570
Saes Getters p.	2850	[redacted]
Tecnost	2400	2420
Olivetti	[redacted]	11300
[redacted]	[redacted]	7550

Titoli	8/9	7/9
Olivetti r.	11100	11100
Olivetti r. n.c.	6000	6020
Pininfarina	17100	17000
Pininfarina r.	[redacted]	16700
Sasib	[redacted]	4850
Sasib p.	[redacted]	[redacted]
Sasib r. n.c.	3400	3350
Westinghouse	[redacted]	[redacted]
MET[redacted]		
Dalmi[redacted]	[redacted]	300
Talco Grafite	31[redacted]	31000
Teknecomp	1630	1520
Teknecomp r.	1100	[redacted]
[redacted]	[redacted]	[redacted]
TESSILI		
Benetton	18100	18750
Benetton w.	164	165
Cantoni	7500	7650
Cantoni r.	7780	7600
Fisac	5100	5100
Fisac r.	5100	5100
DIVERSI		
Acqua Potabili	6600	6550
Ciga	4580	4600
Ciga r. n.c.	2150	2130
Pacchetti	167	168

LE AZIONI A MILANO

Titoli	8/9	7/9
ALIMENTARI		
Alivar	9450	9450
Bonifiche Ferr.	31700	32100
Buitoni	6379	6410
Buitoni r. n.c.	3135	3150
Eridania	4320	4300
Eridania r. n.c.	2440	2450
Perugina	4480	4504
Perugina r. n.c.	1406	1402
Zignago	5195	5150
ASSICURATIVI		
Alleanza Ass.	66200	66900
Alleanza r.	48200	50000
Assitalia	29050	29510
Ausonia	2150	2150
Milano Ass.	29600	29680
Milano Ass. r. n.c.	17500	17240
C. Latina	12750	13040
C. Latina r. n.c.	5710	5810
Generali	123400	124700
Italia Assicurazioni	18150	18495
L'Abeille	124375	124475
La Fondiaria	64790	66400
La Previdente	39410	39900
Lloyd Adriatico	24830	25500
Lloyd Adriatico r.	12900	13385
Ras	56000	58000
Ras r. n.c.	31780	32950
Sai	21420	21900
Sai r.	13601	13550
Toro	26100	26300
Toro p.	17560	17710
Toro r.	14730	14800
Unipol p.	24430	24800
BANCARI		
Banca Catt. Veneto	5070	5100
Banca C. Ven. r. n.c.	3160	2970
Banca Comm. Ital.	2810	2872
Banca C. Ital. r. n.c.	2800	2840
B. Agr. Milanese	9700	10000
Manusardi	1510	1515
B. Mercantile	8700	8850
Bna	6200	6240
Bna p.	2250	2250
Bna r. n.c.	2200	2150
Bnl r. n.c.	20750	20500
B. Chiavari	4650	4650
Banca Toscana	6800	6800
Banco Roma	9550	9500
Banco Lariano	3735	3870
Banco Napoli r.	16250	16040
B. Sardegna r.	11150	11180

Titoli	8/9	7/9
Credito Comm.	4058	4110
Cr. Fondiario	4105	4150
Credito Italiano	1795	1801
Credito Ital. r. n.c.	1782	1801
Cred. Varesino	[redacted]	[redacted]
Cr. Varesino r. n.c.	2480	2400
Interbanca	[redacted]	22990
Interbanca p.	13200	13300
Mediobanca	227450	229950
Nba	7950	7985
Nba r. n.c.	1685	1700
CARTARI - EDITORIALI		
Blade	3390	3400
Burgo	10860	11000
Burgo p.	9190	9100
Burgo r.	10870	11010
Ed. Espresso	51860	52000
Fabbri p.	1861	1920
Mondadori	18300	17770
Mondadori p.	11400	11370
Mondadori r. n.c.	5630	5150
Poligrafici Ed.	5810	5820
CEMENTI - CERAMICHE		
Calp	3070	3200
C. Augusta	4740	4810
C. Merone	4960	4965
C. Sardegna	7670	7700
C. Siciliane	11250	11210
Cementir	3730	3735
Italcementi	103200	104200
Italcementi r. n.c.	58950	58900
Unicem	21800	22010
Unicem r. n.c.	12800	12750
CHIMICI - GOMMA		
Boero	5120	5140
Caffaro	964	980
Caffaro r.	1014	1014
F.M.C.	2980	2950
Farmitalia-Erba	n.r.	n.r.
Farmit.-Erba r. n.c.	n.r.	n.r.
Fidenza Vet.	6250	6250
Italgas	3542	3550
Manuli Cavi	3440	3440
Manuli Cavi r. n.c.	1600	1580
Mira Lanza	35200	35680
Montedison	2330	2330
Montedison r. n.c.	1068	1070
Montefibre	1810	1848
Montefibre r. n.c.	1351	1380
Perlier	3070	3070
Pierrel	1699	1700

Titoli	8/9	7/9
Pierrel r. n.c.	856	855
Pirelli Spa	4130	4160
Pirelli Spa r.	4190	4190
Pirelli Spa r. n.c.	3607	3586
Recordati	10271	10240
Recordati r. n.c.	4958	4901
Rol	3009	3048
Rol r. n.c.	1440	1501
Saffa	6300	6240
Saffa r.	7990	7950
Saffa r. n.c.	5630	5600
Siossigeno	26600	26400
Siossigeno r.	24000	24000
Snia	3130	3150
Snia r.	3010	3070
Snia r. n.c.	1890	1860
Snia Fibre	2135	2150
Snia Tecnop.	4680	4635
Sorin Biom.	10045	10070
Ucs	1360	1360
Ucs r. n.c.	1150	1250
Vetrerie Ital.	4650	4690
COMMERCIO		
La Rinascente	995	1005
La Rinascente p.	610 50	600
La Rinascente r. n.c.	615	610
Silos Genova	1148	1182
Silos r. n.c.	856	865
Standa	12400	12200
Standa r. n.c.	6730	6800
COMUNICAZ. - ELETTROTECNICI		
Alitalia	572	470
Alitalia p.	595	600
Ansaldo Tr.	5610	5610
Ausiliare	9080	9100
Autostrade To-Mi	10800	10690
Autostrade p.	1200	1210
Italcable	15790	15900
Italcable r. n.c.	13850	14000
Selm	2170	2195
Selm r.	2270	2300
Sip	2150	2140
Sip r. n.c.	2225	2255
Sirti	10190	10110
Sondel	799	798
Tecnomasio	1401	1402
FINANZIARI		
Acqua Marcia	605	600
Acqua Marcia r. n.c.	438 50	441
Bastogi	401	407
Bonif. Siele	35650	35000
Bonif. Siele r. n.c.	16000	15050
Brioschi	810	820
Buton	2370	2350
Cam. Fin.	2470	2470

Titoli	8/9	7/9
Cir	[redacted]	[redacted]
Cir r.	[redacted]	[redacted]
Cir r. n.c.	[redacted]	2410
Cofide	4050	4177
Cofide r. n.c.	1861	1810
Comau	3400	3450
Comau w.	86	80
Editoriale	3450	3480
Eurogest	1010	1024
Eurogest r.	1000	1015
Eurogest r. n.c.	590	555
Euromobiliare	10710	10750
Euromobiliare r. n.c.	4100	4105
Ferruzzi Ag. F.	3190	3219
Ferruzzi Ag. risp.	3890	3801
Fidis	9300	9320
Fimpar	1635	1597
Finarte	2480	2501
Fin Breda	8930	9030
Fineurop Gelo	31900	32900
Finrex	1175	1150
Finrex r. n.c.	500	495
Fiscambi	9300	9200
Fiscambi r. n.c.	3890	3000
Gemina	1000	1005
Gemina r.	1715	1750
Gerolimich	115 25	116
Gerolimich r. n.c.	99	98 50
Gim	7480	7550
Gim r. n.c.	2848	2840
Ifi p.	21530	22220
Ifil	4415	4475
Ifil r. n.c.	2440	2480
Iniz. Meta	11485	11551
Iniz. Meta r. n.c.	5210	5450
Isefi	1800	1826
Italmobiliare	124100	124700
Italmobiliare r. n.c.	66050	[redacted]
Mittel	[redacted]	3150
Kernel	610	560
Partec. Finanz.	3730	[redacted]
P. Fin. r. n.c. ex w.	1400	[redacted]
Pirelli & C.	[redacted]	[redacted]
Pirelli & C. r.	3810	3800
Pozzi	1750	1756
Pozzi r. n.c.	[redacted]	1190
Reggio Sole	3860	[redacted]
Reggio Sole r. n.c.	2925	[redacted]
Rejna	[redacted]	[redacted]
Rejna r. n.c.	18800	18800
Riva Finanz.	10140	10190
Sabaudia	1500	1512
Sabaudia r. n.c.	1130	1140
Saes	3420	3480
Saes r.	1280	1260
Saes gest. p.	5855	5855
Schiapparelli	594	585
Sein	sosp.	sosp.
Serfi	6400	6505

Titoli	8/9	7/9
[redacted]	12270	[redacted]
Sila	[redacted]	3000
Sila r. n.c.	[redacted]	[redacted]
Sme	1779	1741
Smi	[redacted]	[redacted]
Smi r.	[redacted]	3150
Sogefi	3410	[redacted]
So.pa.f.	[redacted]	[redacted]
So.pa.f. r. n.c.	1510	1521
Stet	[redacted]	3900
Stet risp.	2900	2910
Stet warrant	801	873
Stet warrant Sip	420	452
Terme Acqui	3890	3960
Tripcovich	9100	9000
Tripcovich r. n.c.	4650	[redacted]
IMMOBILIARI - EDILIZIA		
Aedes	8635	[redacted]
Aedes r.	3451	[redacted]
Attività Immobiliari	4750	[redacted]
Calcestruzzi	[redacted]	9750
Cogefar	5750	[redacted]
Cogefar r.	[redacted]	2585
Del Favero	4790	[redacted]
Grassetto	17550	17500
Inv. Imm. C.	[redacted]	2300
Inv. Imm. C. r.	2290	2310
Risanamento	13610	13700
Risanamento r. n.c.	10840	10940
Vianini	3580	[redacted]
Vianini r. n.c.	3400	3700
Vianini Ind.	1550	1551
Vianini Lav.	4290	4395
MECCANICI - AUTOMOBILISTICI		
Aeritalia	3430	3450
Aturia	1558	1560
Aturia r. n.c.	1510	1551
Danieli & C.	8310	8300
Danieli & C. r. n.c.	3160	3170
[illegible]	8590	8580
Faema	3830	3830
Fiar	10000	10300
Fiat	10630	10846
Fiat p.	6240	6348
Fiat r.	[redacted]	[redacted]
Fochi Filippo	[redacted]	[redacted]
Franco Tosi	20400	20380
Gilardini	16900	17000
Gilardini r. n.c.	12710	[redacted]
Ind. Secco	[redacted]	[redacted]
Magneti M.	[redacted]	3670
Magneti M. r.	3810	[redacted]
Necchi	3810	3840
Necchi r.	2840	2850
Nuovo Pignone	[redacted]	4700
Olivetti	11200	11350

[redacted]	8/9	7/9
Olivetti p.	[redacted]	7500
Olivetti r.	[redacted]	11230
Olivetti r. n.c.	6830	[redacted]
Pininfarina	17100	[redacted]
Pininfarina r.	16720	16720
Safilo	9250	9200
Safilo r.	9010	9050
Saipem	3330	3380
Saipem r.	3351	3280
Saipem r. w.	790	700
Sasib	6000	6020
Sasib p.	4905	4925
Sasib r. n.c.	3380	3450
Tecnost	7380	7410
Teknecomp	1890	1880
Teknecomp r. n.c.	1072	1100
Valeo	7180	7280
Westinghouse	34400	34900
Worthington	1429	1487
[redacted] - METALLURGICI		
[redacted]	[redacted]	4060
[redacted]	300	300
Falck	4985	4955
Falck r.	4985	4951
La Metalli Ind.	[redacted]	900
Maffei	3070	[redacted]
La Magona	6900	[redacted]
TESSILI		
Benetton	18100	18250
Benetton w.	164	165
Cantoni	7350	7500
Cantoni r.	7690	7650
Cucirini	1849	1848
Eliolona	2500	2500
Fisac	5170	5150
Fisac r.	5100	5155
Linificio	1820	1881
Linificio r. n.c.	1850	1800
Marzotto	5180	5205
Marzotto r.	5380	5380
Marzotto r. n.c.	4275	4280
Olcese Veneziano	3750	3740
Rotondi	23900	23600
S. B. Manifatt.	13800	13670
Zucchi	4175	4110
DIVERSI		
Acq. De Ferrari	4022	4444
A. De Ferrari r. n.c.	2125	2121
Acqua Potabili	[redacted]	6600
Ciga	4560	4595
Ciga r. n.c.	[redacted]	2135
Jolly Hotel	[redacted]	13000
Jolly Hotel r.	13350	13350
[redacted]	187	188

FIATSAVA OFFRE DUE GRANDI OPPORTUNITA' SULLA UNO, IL MODELLO FIAT PIU' VENDUTO IN EUROPA.

Due grandi vantaggi, per una sola passione.

RIDUZIONE DEGLI INTERESSI

25%

Vedi la Uno dal concessionario. Ti misuri, la vuoi e la vuoi subito.
Dal 1° al 30 settembre, oltre alla riduzione media del 15% voluta da FIATSAVA sull'acquisto rateale delle auto e dei Veicoli Commerciali, puoi portare via subito la tua Uno con un tasso di interesse ulteriormente ridotto del 25%, [redacted] salvamente IVA e messa in strada.
La passione, subito.

1ª RATA GENNAIO '88

La rivoli subito e le condizioni eccezionalmente favorevoli. E puoi iniziare a pagare la prima rata dopo 4 mesi. Qualche esempio? Sulla Uno Fire 3 porte, con 47 rate da L. 238.000 risparmi L. 1.064.870. Sulla Uno Diesel 3 porte, con 47 rate da L. 297.000 risparmi L. 1.301.256. Fino al 30 settembre FIATLEASING riduce anche il costo del finanziamento annuale, facendo risparmiare fino ad un milione IVA inclusa.

FIAT

FIATSAVA
I Servizi Finanziari del GRUPPO FIAT

Speciale offerta non cumulabile con altre iniziative in corso in base ai prezzi ed ai tassi in vigore dall'1/9/87 e per clienti in possesso dei requisiti di solvibilità richiesti da FIATSAVA.
Presso le Succursali e Concessionarie Fiat dal 1° al 30 settembre 1987 su tutti i modelli della gamma Uno disponibili in rete

ECONOMICI

In forma di offerta di impiego o lavoro. L'editore ricorda che la legge 9.12.1977 n° 903 vieta discriminazioni nel lavoro e l'inserzionista è impegnato a rispettare tale legge

2 Affari e capitali

AAAA. SUBITO a tutti e senza limiti denaro contro semplice firma per tutta Italia da L. 1 a 3 milioni L. 5 minimo giorno cassa 36 rate da L. 178 mila 500 L. 100 minimo in 10 giorni 60 rate da L. 2 milioni 400 mila 3 giorni in 3 ore.
V&V COLLEGNO
Viale Gramsci 1, tel. 011 780 413

A.A. ABBIOGNANDI concederà finanziamenti immediati con forma singola e senza polizza. Tel 011 652 2061

A.A. FINANZIAMENTI in ogni zona ed in 24 ore anche protestati. Tel 011 852 028

A TUTTI
PRESTITI IN GIORNATA
Telefonare [011] 562 358

CONVENIENTE a tutti senza cambiali 30-60 milioni per restauro, ristrutturazione, acquisto, bisogni in pochi giorni. Tel 748 2047

FINANZIAMENTI italiani in giornata a impiegati, liberi professionisti, artigiani. Tel 573 020 - 511 054

IMPROCRASTINABILI scadenze a rischio e non avete la liquidità necessaria? Finanziamo fino a 10 milioni senza garanzie in 24 ore. Mutui per acquisto e ristrutturazione. Telefonare 353 187

IMPROCRASTINABILI scadenze a rischio e non avete la liquidità necessaria? Finanziamo fino a 10 milioni senza garanzie in 24 ore. Mutui per acquisto e ristrutturazione. Telefonare 353 187

PRIVATAMENTE senza limiti e senza impegni personali finanziamo fino ad un milione dipendenti pubblici. Tel 319 130

200.000 al mese per 5, 7 mesi 500 mila senza cambiali, senza Fidi e Garanzie! dal 510 240 - 538 422

35-55.000.000 concedesi per liquidità a cessionari di immobili in per costruire senza cambiali, pagamenti a 10 anni. Tel 473 0110

9.000.000 a dipendenti, commercianti in 4 giorni. 161 rate in meno. Tel 748 2047.

8.000.000 a dipendenti pagamento con bollettini postali, solo cambiali. 168 rate mensili. Tel 473 0110

3 Aziende, negozi

A. AZIENDA MARKET società gruppo Casamercato (011) 650 2175 compra vende attività di ogni genere e grandezza

AFFARE cartolibreria zona commerciale ottimo incasso documentabile eventuale affitto. Tel 353 810

A.A. ABBIOGNANDI concederà finanziamenti immediati con forma singola e senza polizza. Tel 011 652 2061

A.A. FINANZIAMENTI in ogni zona ed in 24 ore anche protestati. Tel 011 852 028

AGENZIA immobiliare e commerciale cerca per zona Lingotto ottimo vendeur. Tel 737 0348

ALIMENTARI macelleria gastronomia vendesi causa L. 360 milioni affitto L. 70 milioni. Occasione Investimento 638 358

AVVIATISSIMA lattaio zona Crocetta vendesi L. 700 mila al giorno agevolazioni. Tel 343 288

AZIENDAFFARI A 812 lavorando facendo vedi anche due immobiliari con forma singola e senza polizza del Gruppo Casamia!

AZIENDAL MARKET 652 2175 patrocina con riservatezza cessione Torino semplice, rapida nuovo fantasma buon incasso, cede gratuitamente

AZIENDAL MARKET 652 2175 cede immediatamente bar bilocale cintura Torino ottimo incasso, nuovo fantasma, prezzo ottimo vendesi

BAR a condizione ristorante zona ospedale disponibile zona centrale appartamento Tel 343 288

BAR a ristorante vendo con mutuo contenuto buona incasso Torino centro Tel 537 0505

BAR ristorante superattrezzato forte incasso documentabile mutuo ottimo prezzo vero affare occasione. Tel 380 810

BAR vicinanze angolare 3 vetrine incassi L. 400 mila al dì cedesi vi prego guardo personale collaborante. Tel 404 002

BAR super avviamento incasso L. 800 mila al dì causa lavoro cedo per nuovo commercio Tel 547 189 Carpello

BAR super con ogni certificazione bonus vitto incasso L. 500 mila cedesi Tel 312 380 - 348 731

BAR super corso Francia trattativa conto vendere L. 350 mila al gg. affarone cedo anche subito L. 30 milioni. Tel. 530 470

BAR super in Chivasso causa di grande passaggio incasso L. 650 mila cedesi realmente Tel 512 380 - 348 231

BAR super piazza Solferino incasso L. 700 mila immediatamente grande occasione affare Tel 512 380 - 348 231

BAR super posizione centrale grande corso cedesi causa incasso giornaliero cedesi Tel 780 2568

BAR super zona corso Vigevano grandi possibilità incasso L. 900 mila grande affare Tel 512 380 - 348 231.

BAR super zona piazza Benefica grande occasione incasso giornaliero cedesi Tel 780 2568

BAR super zona mercato grande corso cedesi a persone referenziate L. 700 mila attuabile L. 50 milioni Tel 512 300

BAR specializzato superaffollato centro Torino cedesi causa impegni familiari Tel 317 0480

CARTOLERIA zona centrale adiacente altre grosse vendesi affare occasione Tel 780 4480

CAVIT 506 987 cede bar zona Crocetta angolare grande certa grande nuovo incasso 800 mila al dì incontrabili.

CAVIT 530 002 cede avviatissima pizza zona panoramica 80 kg pizza al dì incasso L. 300 mila L. 35 milioni trattabili.

CAVIT 538 980 cede edicola zona Crocetta lunga consolidata incasso oltre 2 milioni mese L. 85 milioni trattabili.

CAVIT 505 802 cede rivendita pane zona Madonna 2 o 3 pane al dì incasso L. 1 milione incredibile affarone.

CAVIT 506 902 cede laboratorio zona S. Salvario orario ridotto L. 520 mensa grande richiesta L. 100 milioni trattabili.

CAVIT 545 952 cede edicola chiosco zona Rivoli ottimo giro affari richiesta L. 100 milioni trattabili.

CAVIT 556 952 cede bar zona Venchiglia orario corto incasso L. 500 mila al dì di prossima apertura L. 90 milioni.

CEDESI piazza Carlo Felice negozio mq 60 ristrutturato mq 60 di ampio alta metà Tel 610 344

CHIAVI [redacted] lavacchiere pulitissime zona nuova ampio locale tutte le licenze attuabile subito affare. Tel 548 231.

CORSO Belgio/Grosseto immediata piena incasso annuo 300 milioni affittasi cedesi L. 75 milioni Tel 447 4844.

FRUTTA vendesi pertinenza incasso L. 650 mila al giorno L. 40 milioni gruppo Studio Grosso, tel. 511 236

LAVANDERIA zona Nizza vendesi L. 3 milioni 500 mila si mensili incasso L. 18 milioni Studio Grosso, tel. 511 236

MACELLERIA abbigliamento offresi pezzo commerciale ottima gestione affari Tel 780 4480

PANIFICIO specialità alloggio 4p 2cti al dì Reims L. 30 milioni affittasi Studio Grosso tel 511 236

PASTA fresca negozi vendesi e rilasci con macchinari adeguati L. 65 milioni. desiderosi Tel 511 236

STELLA 447 4802 noleggiamento bevande S. Rita su via commerciale alto giro affittasi/cedo 2 persone

STELLA 447 4802 bar angolare zona via Tripoli arredamento nuovo buon incasso L. 70 milioni dilazioni

STELLA 447 6260 – 447 4802 negozio con tabelle 15 x XIV zona piazza Rivoli adatto 1 persona minimo contanti

STELLA 447 6260 edicola cartoleria edicola Orbassano affittasi/cedesi nuovo stand 2 persone a società

STELLA 447 6260 pasticceria completa vendesi gestione buon giro affari mensile ampio cedo ritiro privata.

VENDESI bar corso Giulio Cesare con cucina alta vendo affitto nuovo locale ristrutt. Tel 743 051 - 745 051

5 Locali e negozi

offerte

ADIACENZE piazza Duca locale 7 vetrine 440 mq su 2 livelli possibilità adeguamento Rivoli vicinanze. Tel. 957 0021

AFFITTASI adatto negozio/laboratorio locale appartamento due vetrine a semintrio 100 lotto Volvento magazzino mq 100 Tel 533 947 - 545 339

AFFITTASI Beinasco locale industriale mq 2000 più uffici mq 400 e cortile mq 4000 Tel 010 341

AFFITTASI locale uso ufficio zona Vercelli mq 50 ristrutturato Tel 348 600

AFFITTASI magazzino mq 360 passo carraio indipendente Tel 819 7175

AFFITTASI Pecetto magazzino mq 2000 Tel. 610 341

AFFITTASI zona corso Traiano locale laboratorio mq 700 Tel 610 341.

AMBIO NEGOZIO
6-0 vetrine centrale Porta Nuova privata affitta. Tel ore 8-17 - 841 738

BARIERA Milano ideale locale mq 85 più mq 85 cantinato uso magazzino laboratorio L. 40 milioni Tel 747 2974.

CASAMERCATO 55.44 grande passo laboratorio mq 400, seguito metri 4, più locale con vetrina fronte strada, posto camion, a Moncalieri (Torinese)

CASAMERCATO 55.44 affitta passo laboratorio grande piazza di mq 1000 più uffici mq 250, vetrina metri 4, passo camion, a Carmagnola.

CENTRALE Vinzaglio locale laboratorio mq 330 cucina forno mq 30 cantina ampia soffitta non rumorosa vendo O.P. L'immobiliare 320 324 - 328 0421

UFFICI 011 307 vendo, libero corso Agnelli 8 mun negozio e 2 vetrine con retro e cantina Mutuo agevolissimo.

LIBERO mun negozio con ampio magazzino e posto camion disponibile subito. adiacenti L. 90 milioni occasione Telefonare 505 000

MAGAZZINO mq 230 zona via Sesia Dora la costruzione recente vendesi libero Tel 503 835.

S. SALVARIO ottimo locale commerciale mq 1100 palazzina indipendente con autorimessa e ampio cortile Telefonare 653 456

VENDESI Torino Nord capannone locale industriale mq 1000 più palazzina uffici mq 400 su mq 3350 lavorato Tel. 610 341

7 Offerte lavoro e impiego

operai, autisti, fattorini

A.A.A. A L. 250 mila settimanali più ore percentuali cercasi emposaus anche 1° impiego Corso Raffaello 30 D

AUTISTA magazziniere diplomato anche 1° impiego, età massima 35 anni, cerco esclusivo abbigliamento Richiedesi vendita, buona volontà. Telefonare Tel 854.885

FAMIGLIA assume referenziata collaboratrice domestica fissa Tel ore ufficio 332 332.

GRANATO Mobili corso Giovanni Lanza/ang ad ristrutturazione il magazzino di montaggio di mobili indispensabile patentino C Telefonare dalle 19,30 alle 21 al 637 0449 - 824 652

SOCIETA' ricerca personalità a massimo 65 anni per ufficio settore immobiliare no vendita. Tel. 650 2035

SOCIETA' settore pensionato massimo 60anni desidera in Grugliasco Alpignano Rivoli per lavoro leggero, no vendita. Scrivi referenziato Telefonare 953 4420

impiegati

ABBIAMO giovani dinamici con auto da inserire vostro organico di vendita minimo 300 mila settimana Tel 252.813

ADENDA per potenziamento ufficio Torino assume 4 giovani entusiasti anche prima impiego. Requisiti richiesti: diploma/laurea commerciale, età 21-35 anni, abitanti Torino zonadi, cultura media Offerta: inserimento immediato, corso mensile formativo retribuito, inquadramento di legge. I tuoi impegni vengono discussi con un nostro funzionario Tel per fissare appuntamento al 745.938 ore 10-17

CERCHIAMO
giovani da addestrare con corso mensile per 45 persone dotati programmatori piano società richiedesi Per microtelefonare dalle ore 10 al 557.6773

CONFEDERCASA Fiat per nuova organizzazione zona Grugliasco seleziona venditore/trice per l'ufficio Preventivi Auto/commerciale, corso Potenza angolo corso Toscana

GEO IMMOBILI ci cerca rappresentanti di agenzia, settori brillanti e immobiliari in tutta Italia. Scrivere Geo Immobili srl, via G. Angelino 1 - 10125 Torino

IL PORTICO ricerca per ampliamento proprio acquisizione/vendita diplomati/laureati e massimo 30enni anche prima esperienza. Offresi inquadramento di legge più alle provvigioni, possibilità di carriera. Telefonare 318 5810

SOCIETA' ricerca bianchista inserti e case cerca dei personale anche a tempo libero per appuntamento Tel 314 458

dirigenti

AGENZIA immobiliare cerca persona responsabile per Grugliasco primo quadriennio. Scrivere curriculum vitae dettagliato cassella postale 73 - 10038 Santena

8 Rappresentanti

A.A. 881 programma di sviluppo della sua rete società nazionale produttrice tubi diametri vasta gamma cerca personale ambo sessi per zona di vendita di richiedesi età 23-40 anni anche prima esperienza offresi programma formazione professionale altamente qualificante, provvigioni adeguate garantito mensile. Provvigioni adeguate mensilmente Per colloqui telefonare lunedì ore 9-11 335 8248

A. MONDADORI grandi opere ricerca 2 agenti per Torino e Aosta esperti con ambizioni di guadagno superiori a 30 milioni annui per affidare zona libreria assegno provvigionale Tel 1 colloquio 650.3401

AGENZIA MA
organizza nel proprio organico venditori/trici per promuovere il collocamento dei propri servizi finanziari (Fondi Comuni di Investimento e Fondi Pensione) Propone: formazione iniziale, assistenza tecnica continuativa, i più evoluti supporti di marketing. Le richieste prevede operativo, provvigioni ingenti, un stipendio quadagno medio complessivo con un reddito minimo garantito di 1 milione mensile Richiede: tempo pieno, cultura media/superiore, massimo 29 anni. Telefonare 535 287 - 511 231

AZIENDA commerciale del settore organizza cerca, per la provincia di Torino Audi Cuneo Vercelli Alessandria quattro persone automunite, militarmente, per vendita articoli di pronta necessità Offresi: corso di formazione professionale. Non mancano gli provvigioni, possibilità di guadagno minimo L. 2 milioni incrementabile. Telefonare 348 7960

AZIENDA leader prodotti consumo cerca agenti monomandatari e depositari con grossi vendita per Torino e provincia. Richiede: provata esperienza, dinamismo. Offre: ottimi provvigioni, impegno garantito. Offre: portafoglio clienti, adeguati listelli. Scrivere inviando dettagliato curriculum a: «Publikompass 374 — 10100 Torino».

CASAMERCATO ricerca per ufficio acquisizioni venditori diplomati/laureati per inserimento immediato, anche senza esperienza specifica Richiedesi: disponibilità auto, volontà di emergere. Offresi: training motivante inquadramento legge, fissi più provvigioni ai vostri alti livelli. Telefonare ore 14 a Valentina 749.2480 - 752 585

ISTITUTO accademico cerca funzionario e promotore cerca esperienza settore vendita per corrispondenza. Richiedesi: buona presenza, attitudine ai rapporti umani. Offresi: retribuzione superiore alla media commerciale alle reali capacità, previdenza di legge, incentivi. Telefonare 548 981

PRIMARIA Società finanziaria per il potenziamento della propria struttura «Grado di consulenza» ricerca agenti monomandatari introduttori negli esercizi commerciali di Torino e provincia. Offresi: avviamento all'attività, corso di formazione professionale. Richiedesi: diploma, capacità di guadagno minimo L. 2 milioni incrementabile. Telefonare 348 7960

SOCIETA' indipendente per apertura nuova filiale in Torino e Novara ricerca 4 dipendenti liberi subito inserimento età compresa 25-40 anni. Offresi possibilità di inserimento in vera organizzazione in fase di espansione con possibilità di carriera e guadagno consistente da rimborso spese mensile di L. 800 mila più provvigioni per un guadagno medio di L. 3 milioni. 3 milioni 500 mila mensili, commisurato alle capacità personali. Per colloqui in Torino o Novara telefonare allo (039) 404.0920 ore ufficio

15 Autovetture

ACQUISTASI auto pagando subito massima valutazione concessionaria Delle Corso Agnelli 28, tel. 325.047, sabato aperto

ALFA 33 Quadrifoglio 4x4 85 argento metallizzato perfetta vendo in garanzia Semoni concessionaria Volkswagen Audi Porsche Torino corso Tunisi 53 Tel 319 4094

FERRARI 208 GTB Turbo 89 full metallizzata vendo proprietario. Ferrauto concessionaria Maserati vendo permuta. Tel 503.767

GOLF GLD 1300 nero full optionals 5ma '86 unico proprietario perfetto garanzia vendo Tel ore ufficio 780 1748 ore pasti 853.2680

[redacted] 85 bianco, GL, diesel 85 gentile rosso metallizzato, bordeaux, GTD 4x86 argento metallizzato bianco verde guida maggiorata perfetta vendo in garanzia Semoni concessionaria Volkswagen Audi Porsche Torino corso Tunisi 53. Tel. 319 4094

MERCEDES 190 E tetto apribile anno ottobre 84 Febbraio condizionatore Metallizzato vende permuta rateizza Tel 503 767.

OPEL vendo Ascona 1600 anno 83, Cadette 1600 anno '82-'84, Kurgena 35 AR6 anno 80, Fiat Regata Diesel anno 84, Volvo 740 GLE D anno '84 Via Feltre 72, tel. 442.280 - 442.251

[redacted] perfetta vendo in garanzia Semoni concessionaria Volkswagen Audi Porsche Torino corso Tunisi 53 Tel 319 4094

PORSCHE 944 '86 metallizzata ana pari concessionaria Maserati vendo permuta. Tel 503 767

PRISMA diesel '84 prego auto metallizzata perfetta vendo in garanzia Semoni concessionaria Volkswagen Audi Porsche Torino, c. Tunisi 53. tel. 319.4094

R11 Diesel 85 argento metallizzato perfetta vendo in garanzia Semoni concessionaria Volkswagen Audi Porsche Torino corso Tunisi 53 Tel. 319.4094.

1200 Turbo IE diesel 85 bianca cruscotto digitale vetri elettrici perfetta vendo in garanzia Semoni concessionaria Volkswagen Audi Porsche Torino corso Tunisi 53. Tel 319 4094

V16 Fire 1588 unico proprietario colore rosso scuro garanzia 12 mesi Lancia, corso Regina 270, tel. 751 668.

V16 Turbo 8V grigio scuro metallizzato perfetta vendo in garanzia Semoni concessionaria Volkswagen Audi Porsche Torino, corso Tunisi 53. Tel 319 4094.

17 Acquisto alloggi

A.A.A. ACQUISTASI alloggi in Torino 1-2-3 vani e garage anche [redacted] Intermediario per contanti Tel 530 101

A. ACQUISTASI appartamento solo pagano 1-2-3-4 camere cucina servizi Cso Lodi Agenzia D tel. 839.7956

ABBIOGNA immobiliare cerca con possibili servizi interni, massimo serio rapido contanti Tel. 650 4098

ABBIOGNANI acquisiamo appartamento 2-3 camere cucina servizi zona Ospedale contanti entro dicembre Tel 739 8406

ABBIOGNANI acquistano per comune alloggio libero con bagno zona centro o semicentro Tel 539 191.

ACQUISTASI alloggio libero in Torino 2 camere cucina o stanzino camere libero cucinino, in contanti Tel 447 5807

ACQUISTASI in contanti appartamento libero medio grande in casa d'epoca Tel. 839 8890

ACQUISTASI libero in casa d'epoca sulle 2 camere cucina bagno in precisa zona Crocetta. Tel 687 854

ACQUISTASI solo centrale alloggetto unipersonale 1-2 camere servizio libero in mese seguente Tel. 758.863

ACQUISTASI zona centrale libero palazzo 2-3 camere ristrutturato in casa signorile anche d'epoca Tel 873 0118

ACQUISTEREI alloggio 2 camere posto cucina bagno libero presto massimo L. 75mila+ori Tel. 758 663

ACQUISTO alloggio (anche non libero subito purchè entro febbraio). Mejo autonomo, sarebbe comoda chiavi Tel 510 369

ACQUISTO alloggio libero 2 Rita S. Paolo meglio se corso 3 camere servizi pagando contanti Tel 354.827 ore pasti.

ACQUISTO solo da privato alloggio libero in Torino 1-2 camere bagno servizi cauzione Garanzia Tel. 657.967 ore pasti.

ACQUISTO urgentissimo libero in Torino 2-3 camere bagno servizi. Tel ore pasti 710.713

APPARTAMENTO anche ristrutturare libero subito possibilmente centrale solo per contanti Tel 650 4098

APPARTAMENTO 2-3 camere servizi cerca privato zona Dora Torino pagamento contanti. Tel. 519 075

BANCA acquista fino a L. 2 milioni al mq alloggi privatizzati in Torino (libero entro marzo 1988) Scrivere Publikompass 368 «10100 Torino

BERTELLI
cerca per propria riservata clientela appartamenti signorili Crocetta [redacted] Cit Turin. Tel. 585.892

CASAMERCATO 55.44 Pagherà contanti alloggi stabili vie cessata ogni zona corso Massimo d'Azeglio 23.

CASAMERCATO 55.44 [redacted] tanti alloggi stabili vie cessata ogni zona corso Massimo d'Azeglio 23.

CERCASI acquisto alloggio stabile in Torino camera bagno cucinino pagamento pronto realizzo Telefonare 532.409

CERCO libero recente 2-3 camere ingresso e servizi. Zona Crocetta, V. Rita Fiorito. Tel. 837.589 compreso

COMMERCIALISTA acquista per milionario figlio 2-3 camere e servizi casa decorosa zona centrale Tel 548 085

COMPAGNIA petrolifera ricerca accurato appartamento in Torino a richiesta, pagamento contanti Tel 510.016

CONSULENTE trasferisce primario dipendente precedente proprietario alloggio 80-130 in Torino-centro. Tel. 819 8171

DITTA alloggio con servizio stabile decoroso libero acquistasi per contanti no perizie Tel 749 2246

MONOCAMERA con angolo cottura e servizi interni acquistasi libera in Torino pagamento veloce Tel. 404 6004.

PRIVATO acquisto per investimento casa intera 20-40 stanze in Torino anche fuori affittata Tel 837 719 pasti.

PRIVATO acquista alloggio libero in Torino anche da sistemare mq 80-120 pagamento in contanti Tel 041 708

PROFESSIONISTA acquista alloggio in ristrutturato signorile subito 3-4 camere cucina servizi, tel. 447.0098

PROFESSIONISTA cercasi in Torino signorile acquistare 2-3 camere servizi Tel abitazione 650 7050, ufficio 534 584

RICERCASI in bello stabile appartamento tipo 150 mq libero pagamento contanti oltre termine Tel 537 934.

SABATELLI IMMOBILI 011 656.959 cerca per Missionario d'Azeglio 60 acquista per contanti belle immobili - palazzi

SPOSI acquistano alloggio camere bagno cucinino pagamento pronto libero subito anche ristrutturare. Tel. 481 114

STUDENTE acquisterebbe subito monocamera con cucinino zona centrale o prossimità Valentino. Tel 481 114

URGENTEMENTE acquisto in contanti camera cucina libero in Torino in casa decorosa. Ore negozio, tel. 404 0004

19 Vendita alloggi

A.A. CASACASE A 513.916 libero via L. Dal Cantalupo in palazzina particolarissima soleggiato 3 camere cucina servizi ripostiglio mq 130 L. 148 milioni.

A.A. CASACASE B 513 916 libero via Lagrange signorile piano alto soleggiato 2 camere cucina servizi mq 130.

A.A. CASACASE C 513 916 libero via Nizza piano alto soleggiato 3 camere cucina servizi mq 130 L. 135 milioni.

A.A. CASACASE D 513 916 Crocetta grande corso Duca Abruzzi libero casa 3-4 camere da mq 80 a L. 87 milioni.

A.A. CASACASE E 513.916 libero grande corso Palestro corso Vittorio 2 camere cucina servizi mq 130 L. 99 milioni.

A. ADIACENTE corso Svizzera libero 3 vani servizi ristrutturato nuovo L. 48 milioni dilazionati. Tel. 825 211 - 545.833

ADIACENTE corso Venezia libero camera cucina abitabile servizi 1° piano L. 18 milioni dilazionati. Tel. 447 4844.

ADIACENTE lungo Po Antonelli piano alto camera cucina bagno ripostiglio ristrutturato perfetto. Regim 448.453 - 447.2377.

(continua)

Annunci Economici Facili

Annunci economici via filo.
Dettate il vostro annuncio ■ Publikompass (011) 6502165.
Riceverete l'indicazione del costo ■ potrete comodamente effettuare il pagamento presso il più vicino sportello della Cassa di Risparmio di Torino o dell'Istituto Bancario San Paolo di Torino.
Da questo momento il vostro annuncio è in buone mani.

LA STAMPA

Vendere, comprare, cercare, trovare. Basta telefonare!

PRESTO POTREMO SCRIVERE UNA LETTERA E SPERARE CHE LA POSTA LA RECAPITI IN 4 ORE

— Dall'inizio di ottobre, nelle nostre case[tte] incominceremo a trovare delle buste verdi o blu che col tempo ci diventeranno sempre più familiari. Nel loro interno [tro]veremo le solite let[tere] ma fogli di corrispondenza elettronica, scritti [dal] computer con l'aiuto di una stampante laser. La [gran] prerogativa? Da quando il mittente l'avrà inoltrata saranno trascorse poche ore, al massimo [quat]tro, e le ha spedite avrà [pagato] poco più della tariffa ordinaria, con la garanzia che la corrispondenza non [sarà] attriti lungo il tragitto e non andrà perduta.

«Il servizio di corrispondenza elettronica consente di eliminare i tempi di confezionamento, di accettazione e di trasporto della corrispondenza ed è perciò vantaggioso per tutti — dice Enrico Veschi, direttore generale dei servizi postali del ministero PP.TT. —. *In primo luogo lo è per i cosiddetti "grandi utenti", come industria, enti pubblici, banche, aziende di servizi (acqua, elettricità, telefoni) o vendita per corrispondenza, e cioè tutti coloro che devono inviare un gran numero di messaggi a clienti, concessionari, abbonati. Ma lo sarà anche per il cittadino comune».*

Vediamo come. Quello che scatterà nei prossimi giorni è un periodo di servizio sperimentale, che durerà otto mesi. All'inizio saranno attivi tre impianti di posta elettronica presso le [sedi] di Milano, Roma e Genova. I quali nel giro di pochi mesi aggiungeranno quelli di Torino, Varese, Bergamo, Brescia, Bologna, Firenze, Napoli, Bari e Palermo. Entro l'anno prossimo gli uffici abilitati al servizio diventeranno cento: in [più] i capoluoghi di provincia, [che] raddoppi in alcune grandi città.

Immaginiamo [ora] che una gran[de] industria automobilistica debba per esempio inviare una circolare a tutte le filiali e a tutti i concessionari, che [sono] debba spedire l'estratto conto e altre [comu]nicazioni ai suoi clienti, che [una] società di vendita [per] corrispondenza [deve] far pervenire una comunicazione a centinaia di mi[gliaia] indirizzi. Oggi questi «grandi utenti» devono confezionare in proprio le lettere e poi portarle all'ufficio postale. Dal prossimo ottobre [in alcuni] invece a trasmettere all'ufficio postale abilitato, via cavo telefonico, il messaggio da spedire e gli indirizzi dei destinatari.

Qui [il] computer abbinerà un messaggio ad ogni indirizzo e [lo] smisterà via telefono [agli] uffici [di] corrispondenza elettronica più vicini ai destinatari. [Da] questi uffici altri computer, collegati a stampanti laser, stamperanno altrettanti messaggi che saranno poi imbustati, sigillati, inoltrati e — all'arrivo — ripartiti meccanicamente. Il tutto nel pieno rispetto del segreto epistolare.

La [consegna] dei messaggi, [anche] colorate, avverrà ancora attraverso i portalettere, ma sarà molto più rapida perché gran parte del tempo oggi richiesto dal trasporto [sarà] eliminato. *«Abbiamo previsto tre tipi di servizio* — aggiunge Veschi —. *Il primo, contraddistinto dalle buste verdi, prevede la consegna come posta ordinaria. Il secondo, in busta blu, è denominato "domani mattina" perché i plichi verranno recapitati entro questo termine dall'imbustamento. Il terzo, che sarà avviato quando i primi centri diventeranno operativi, si chiama "4 ore" perché prevede la consegna entro questo termine».*

Un altro esempio. Un'azienda, un ufficio o un cittadino che possiede un personal desidera mandare una serie di lettere ad altrettanti destinatari dotati [anche] di computer. Per farlo basterà scrivere [il] testo sul suo computer e poi, collegandosi via telefono con l'ufficio di corrispondenza elettronica più vicino, inoltrare istantaneamente — in tempo reale — i messaggi ai vari destinatari. Costoro possono interrogare l'archivio magnetico del servizio (come si fa adesso con la segreteria telefonica) in qualsiasi momento della giornata [e] si ci[bano] messaggi per loro. In caso affermativo, potranno richiamarli subito sul proprio video, leggerli oppure stamparli [con] la propria stampante. Se saranno assenti, [al] dovranno preoccuparsi l'ufficio conserverà i messaggi per tre mesi nel suo archivio magnetico. Se il destinatario [non] possiede il computer, il messaggio verrà consegnato dal portalettere.

Quando poi [il] cittadino abbonato al servizio si trova fuori sede o vuol [sapere] se nel frattempo [gli] sono arrivati i messaggi elettronici per lui, gli basterà recarsi all'ufficio postale. Qui, [usa]ndo la sua «password» (parola in codice) [su] un personal computer messo a disposizione del pubblico, potrà conoscere immediatamente la [risposta].

Quando costerà? *«Chi desidera servirsene in maniera continuativa deve abbonarsi, pagando un canone di 5000 lire al mese. Per ogni messaggio ordinario trasmesso (lettera o documento) pagherà 650 lire per la prima pagina e 25 lire per ogni pagina successiva (fino a tre). Per le fatture e per le stampe non periodiche pagherà invece 500 lire per la prima pagina e 50 lire per ogni pagina successiva (fino a 100)».*

Bruno Ghibaudi

Cattolici schierati contro le navi

GOLFO, VOTO DI FIDUCIA? «PER ORA NO...»

ROMA — Il [mondo] cattolico dice no all'invio delle navi della marina militare italiana nel Golfo Persico. «Comitato contro i mercanti di morte», creato nel [1985] dall'Acli, Mani Tese, Pax Christi, [il] Movimento laici dell'America Latina e dalla rivista «Missionari Oggi», ha condannato la decisione del governo di in[viare] [nel] [Golfo] una [flotta] di guerra sulle [rotte] del petrolio.

Le parole dei cattolici giungono in un momento delicato. Se ne parla in sede oggi al Senato (ma, al momento, è escluso il voto di fiducia, anche se pci-sinistra indipendente e msi hanno [già] presentato due mozioni); [se] ne parlerà in sede anche a Montecitorio, in data da decidere. Stamane, intanto, Zanone ha riferito in commissione Difesa alla Camera.

I comunisti vogliono che sia il Parlamento a decidere se la flotta dovrà partire e [quan]do alla volta. Il dibattito è in [corso] a Palazzo Madama. Dc, [psi], socialdemocratici e [pri] — come si è detto — non sembrano intenzionati ad affidare la decisione al voto. Preferirebbero che il nodo venisse sciolto grazie ad una mediazione, affidata a Spadolini.

Otto navi, non più di mille uomini, attendono intanto l'ordine di partenza nelle basi navali di Augusta e di Taranto. Possono arrivare in zona operativa in 25 giorni.

Una simile spedizione, secondo Eugenio Melandri, direttore della rivista «[Missione] Oggi», *«è un atto di guerra. Chiediamo perciò al Parlamento di dire no e di proporre di accettare il voto della Camera, in aula».*

Nel prossimo numero di «Missione Oggi» l'editoriale di padre [Zanotelli] punta il dito contro diversi politici. Fa i nomi di Andreotti, Spadolini, Formica, [Craxi] e Gunnella. Accusa coloro che «con [la] complicità anche dei [socialisti] e [dei] *partiti della sinistra»* avrebbero permesso che il mercato clandestino delle armi potesse fare affari. Melandri coinvolge nelle accuse anche i ministeri degli Esteri, della Difesa e del Commercio Estero.

«Ricordiamo al governo — osserva Melandri — *che l'armamento generale delle parti in conflitto è principalmente americano, sovietico, francese e anche italiano. Perché non si procede ad un embargo totale invece di [inviare] navi ed aerei, continuando cinicamente a fornire armi sia all'Iran che all'Iraq?».*

[Padre Zanotelli] ricorda infine che «la via delle armi è certamente la peggiore».

Lo stesso [concetto] anche gli ambienti della [Dc]: *«All'interno delle forze del governo* — sottolinea Melandri — *la democrazia cristiana è forse la più perplessa. E poi non è detto che una scelta della dc debba trovare sempre d'accordo i cattolici».*

Con l'Unicef

[SALVATI] DAL TERZO MONDO [I] 5

ROMA — Negli ultimi cinque anni quattro milioni di bambini del Terzo Mondo sono stati salvati da una sicura morte grazie alla diffusione di tecniche, metodi e terapie a bassissimo costo sostenute dall'Unicef.

Ma nonostante questo impegno dell'agenzia dell'Onu per l'infanzia che giusto nel 1987 celebra i [suoi] 40 anni 280.000 bambini vengono uccisi ogni settimana [dalle] stesse [cause] da quella che [gli] esperti dell'Unicef chiamano l'«emergenza silenziosa» delle infezioni e della malnutrizione.

[Di] questi dati agghiaccianti [si] svilupperà a Cividale dal 13 al 16 settembre prossimi il congresso del Club internazionale giornalisti per i diritti dell'infanzia. Al congresso parteciperanno centottanta giornalisti provenienti da tutte le [parti] del mondo.

Deauville. [Yasmin] Agha Khan, figlia di Karim Aga Khan e dell'attrice Rita Hayworth (nella foto col regista [Terence] Parrish), presenta [la] cerimonia in [onore]

Dice la Gazzetta Ufficiale

FARSI CREMARE NON COSTA NULLA

— I funerali sono sempre a pagamento, ma d'[ora] in poi chi vorrà farsi cremare lo potrà fare gratuitamente.

La «buona» notizia per i consumatori... è contenuta nel decreto-legge [n.] 359, [del] 1987, n. 359, [del] provvedimento sulla finanza locale ripresentato in Parlamento.

Si tratta — come informa una nota dell'Unione Nazionale Consumatori — di una innovazione [già] prevista nei provvedimenti sulla finanza locale varati e approvati negli anni passati.

L'articolo 12 disciplina le tariffe dei «servizi pubblici a domanda individuale», come i servizi funebri gestiti dai Comuni, stabilendo che il [costo] complessivo dei vari servizi (funerali, locali, ecc.) deve essere coperto dalle tariffe in misura [non] inferiore al 32 per cento nell'anno 1987.

«La cremazione — aggiunge tuttavia la norma — *è servizio pubblico gratuito».*

Il motivo di questa novità è che nei cimiteri co[munali] [non] c'è più posto, tanto che molte amministrazioni locali ne hanno costruiti o ne stanno costruendo altri, con notevoli problemi di igiene (tra cui il possibile inquinamento delle falde idriche) e, soprattutto, di reperimento delle aree, considerata l'estesa urbanizzazione e i numerosi ricorsi dei cittadini che, dovendo convivere accanto ai cimiteri, si oppongono ai progetti.

Negli anni futuri il problema diventerà sempre più grave e il governo ha pensato che la cremazione gratuita può essere una soluzione; [anche] cineraria occupa pochissimo spazio (nei cosiddetti «colombai» dei cimiteri), anzi molti familiari se la portano via: inoltre non inquina.

Per chi fosse interessato, [ecco] i passi per ottenere l'autorizzazione alla cremazione: il [tutto] è piuttosto semplice: è prevista dal DPR 21 ottobre 1975, n. 803.

La domanda va indirizzata al sindaco e deve contenere l'estratto legale della disposizione testamentaria dalla quale risulti la chiara volontà del defunto di essere cremato, unitamente a un certificato del [medico] dal quale risulti escluso il sospetto di morte dovuta a reato.

Il ritiro e il trasporto delle urne cinerarie non è neanche [soggetto] alle misure precauzionali igieniche stabilite per il trasporto delle salme.

NUOVO CONTRATTO PER UNIVERSITA' PIU' 133 MILA LIRE AL MESE

ROMA — Un aumento [medio] a regime di 133 mila lire mensili. In linea con *«le condizioni dettate anche per gli altri contratti del pubblico impiego già conclusi»* ed una indennità speciale annua, [non] pensionabile, di 600 mila lire per il 1987 e di [un] mila lire per il 1988. E' quanto è stato raggiunto con l'accordo siglato dalla delegazione pubblica guidata dal ministro della Funzione Pubblica Giorgio Santuz e i sindacati della categoria che hanno chiuso, dopo una nottata di trattative, il contratto dei circa 51.000 lavoratori [non] docenti dell'università.

La validità giuridica del contratto decorre dal primo gennaio 1986 fino al 31 dicembre 1987. [Per] la validità economica va dal primo gennaio 1986 al [30] giugno 1988.

Lo scaglionamento [dei] benefici economici prevede l'erogazione degli aumenti nella misura del 30% [dal] [1]° 65% dal [1]° e del 100% [dal] gennaio 1988.

L'indennità di incentivazione e [la] funzionalità [viene] istituita — è stato spiegato dalle parti — allo scopo di migliorare [la] produttività e l'efficienza delle istituzioni universitarie. Per i ricercatori compresi nell'accordo, le [stesse] contrattuali hanno validità fino all'ottobre 1987 in quanto dal novembre 1987 il loro stato giuridico e il trattamento economico è regolato da una legge apposita.

● **CONTRATTO [ENTI] CA.** Governo e [sindacati] confederali hanno raggiunto questa mattina a Palazzo Vidoni l'ipotesi di accordo per il primo contratto [di] circa diecimila dipendenti degli enti pubblici di ricerca (Cnr, Istat, Istituto Superiore Sanità, etc...). L'ipotesi di accordo non è condivisa dall'Usppi (Associazione dei professionisti del pubblico impiego) e dalla [Cida]. Nell'ipotesi di accordo viene prevista l'equiparazione del trattamento dei ricercatori pubblici a quello dei professori universitari.

● **METALMECCANICI UILM.** Aumenti salariali, [orari] regolano la prestazione lavorativa e previdenza integrativa: [sono] i obiettivi principali che verranno indicati dal segretario [nazionale] della Uilm, Luigi Angeletti, nella riunione [dei] delegati della Uilm degli stabilimenti Fiat del Centro-Sud, che si svolgerà a Napoli domani ed il giorno seguente.

L'aumento richiesto dovrà essere, secondo il segretario della Uilm, superiore a quello ottenuto nell'ultimo contratto nazionale, mentre la prestazione lavorativa dovrà essere ristrutturata considerando le [nuove] tecnologie.

Visita all'abbazia di Grottaferrata, prima del viaggio negli Stati Uniti

[GIOVANNI PAOLO] WOJTYLA TRA I GRECO-ORTODOSSI «[UNA'] IL GIORNO IN CUI [SAREMO] UNITI»

GROTTAFERRATA (ROMA) — Il Papa si è recato ieri sera nell'abbazia greco-cattolica di Grottaferrata, vicino a Roma, per [pregare], [la] vigilia della festa della Madonna, per l'unione dei cristiani e in particolare [con] quella [dei] cattolici ed [ortodossi] che hanno in comune il culto della Vergine, madre di Gesù Cristo.

Durante i solenni vespri [da] lui presieduti nell'antico cortile dell'abbazia, fondata nell'undicesimo [secolo] [dai] monaci basiliani calabresi, i santi Nilo e Bartolomeo, il Papa ha detto: «Qui, davanti al Signore, con animo pienamente [aperto] [possiamo] intravedere il giorno in cui cattolici ed ortodossi saliranno insieme i gradini, che portano all'altare, per la celebrazione dell'unica eucaristia nella ritrovata piena comunione ecclesiale e ne discenderanno a portare il pane eucaristico e a trasmettere il segno [di] pace [al] popolo orientale e occidentale, insieme radunato nella professione dell'unica fede».

Wojtyla ha, quindi, aggiunto: [sarà] un giorno felice per l'intera [comunità] cristiana. Sarà [un] giorno fausto per il mondo intero».

Sottolineato che il patrimonio comune tra [Roma] ed ortodossi «spinge a dare piena espressione, superando le divergenze ancora esistenti, alla comunione che il signore vuole per i [suoi] discepoli», Giovanni Paolo Secondo ha messo quindi in risalto che «negli ultimi decenni il signore [ci] ha concesso [di] fare passi importanti nella via della riconciliazione, nel perdono reciproco delle offese del passato e nella comune volontà di trovare un pieno accordo attraverso un dialogo teologico franco e fraterno che va mostrandosi fecondo e promettente».

Calorosa l'accoglienza della comunità ortodossa.

OSSOLA
TV [COLORE TELEFUNKEN MARCHE]
da L. 850.000
25 POLLICI CON TELECOMANDO
[LAVATRICI 5,5 kg]
da L. 340.000
PREZZI IVA COMPRESA
La nostra forza:
PREZZO E GARANZIA
10155 TORINO, [c.so] Vercelli [n.], tel. 287.021
Filiale: CIRIE', piazza S. Giovanni 1, tel. 920.0243

RCS
Il Grande Gioco comincia...
TOM CLANCY
URAGANO ROSSO
Preciso come il più sofisticato dei wargame, finalmente in libreria, il nuovo romanzo dell'autore di "La grande fuga dell'Ottobre Rosso".
Best-seller in USA da più di 12 mesi
RIZZOLI

FINO AL 12 SETTEMBRE

MEGASCUOLA '87

L'OROLOGIALLO IN REGALO!*
A CHI ACQUISTA ARTICOLI SCOLASTICI PER ALMENO L. 35.000 IN UN UNICO SCONTRINO.
* Fino ad esaurimento

RIEMPI LA CARTELLA DI RISPARMIO E QUALITA'!

ZAINETTO KEN SCOTT	45900
CARTELLA KEN SCOTT	49500
ASTUCCIO CORREDO KEN SCOTT (12 + 6)	14900
PELIKAN CONFEZIONE 2 SUPER PIRAT	1600
PELIKAN PRIMAPENNA (con cancellino)	4550
QUADERNI ANELLI ⌀ 13	990
QUADERNI ANELLI ⌀ 20	1390
MAXI QUADERNI ANELLI ⌀ 13	1490
MAXI QUADERNI ANELLI ⌀ 20	1980
PASTELLI FILA GIOTTO LACCATI (confezione da 24)	7800
TEMPERE FILA GIOTTO (confezione da 12)	9900
BLOCCO DISEGNO FABRIANO 16 FOGLI (liscio o ruvido)	1190

Art. Rick

I MEGAMERCATI MEGA

TORINO Corso Grosseto 330 - [illegible] Via Cacciatori 111 - [illegible] Via Torino 236/238 - [illegible] (IVREA) S.S. Lago di Viverone 26 - AOSTA (POLLEIN) Località Autoporto

ECONOMICI

19 Vendita alloggi

ADIACENTE piazza Massaua libero ingresso cucina 3 camere bagno cantina posto auto 1° piano ascensore. Tel 447 4844

ADIACENTE piazza Massaua libero ingresso cucina bagno cantina posto auto 1° piano ascensore. Tel 447 4844

ADIACENTE piazza Massaua libero ingresso cucina bagno cantina posto auto 1° piano ascensore. Tel 447 4844

ADIACENTE via Montegrappa libero ingresso cucina bagno cantina posto auto 1° piano ascensore. Tel 447 4844

AFFARE 537 421 libero Alfieri Sud primo caso Lavagna Semplice camera soggiorno cucinino bagno abitabile mutuo.

AFFARE 537 421 B. Sanvito adiacente corso Raffaello in stabile 2 camere cucina bagno mutuo a trattare

AFFARE zona Duca Genova libero 4 camere cucina bagno 130 mq L. 80 milioni trattabili Tel 742 598?

AFFARE piazza Derna libero luminoso camere linea cucina bagni L. 42 milioni trattabili Tel 467 741

AFFARI occupati in stabile signorile in Canale alloggi di 2 camere linea cucinino servizi 1 B L. 445 413

ALMESE Rivera in palazzina 3 camere cucina bagno garage mq 90 L. 80 milioni rateizzabili. A. Duse 141 3051.

ALPIGNANO libero salone 2 camere cucina servizi terzo ascensore panoramico centrale Tel 01 9 853 4476

APPARTAMENTI nuovi in splendida collocazione consegna settembre/87 salone 1-2 camere bagni auto magazzini ingresso giardino Piazza Derna 215, corso G. Cesare ufficio vendita al cantiere aperto anche festivi Tel. 266 0657

BARRIERA Milano 2 alloggetti camere cucina servizio balcone buono stabile ideale per famiglie libero Tel 359 706

BARRIERA Milano libero 3° piano ascensore ottimo 2 camere cucina servizi. Ottimo Casa Cercasi 359 479

BERNASCO villetta libera 3 camere cucina bagno soleggiata ampio semiinterrato giardino verde Ufficio 518 936.

BOLDRALE eccellente bene ubicazione corso Montecucco con camere L. 6 milioni a 30 metri mezzo. Tel. 383 445

BORGARO vendesi alloggio libero 1° camere salone cucina doppi servizi 3° piano Tel 344 500.

CAMERA cucina bagno ristrutturare libero subito balconi via Frejus L. 25 milioni anche dilazionati Tel. 661 1394

CAMPODOLIO libero 3 camere cucina servizi Tel Medim 859 7473

CARMAGNOLA S. Bernardino nuovissimo in villa alloggi di 3 camere cucina bagno ampissima garage per 4 auto giardino privato da L. 135 milioni permuta minimi bilocali. Il Pozzo 839 3839

CASABIANCA libera villa nuova su 2 lati con giardino mq 1700 in Valperga d'Aosta L. 160 milioni Tel 531 008

CASABIANCA libera Bruno villa ristrutturata indipendente garage giardino terrazzo mq 200 L. 198 milioni Tel. 531 316

CASAMERCATO B 65.44 libero 1-2-3-4 camere ampio stabile semirecente quasi centrale

CASAMERCATO 65.44 libero via D. Orso (Rurales Nord). Ingresso, camere, bagni, cucinino, bagno, cantina

CASAMERCATO 65.44 libero via Domodossola (Parella) ingresso, camera, bagno, cucinino, bagno, cantina.

CASAMERCATOQUATTRO corso Re Umberto ingresso 2 camere cucina bagno posto auto ultimi prezzi permuta Tel 390 505

CASAMERCATOQUATTRO corso Trapani ingresso camera linea cucinino bagno ippogrillo canina permuta Tel 390 505

CASAMERCATOQUATTRO corso Francia 2 ingressi salone 3 camere 2 servizi mansarda mutuo 75% Tel. 390 505.

CASAMERCATOQUATTRO zona Barriera ottimo ingresso camera linea cucinino bagno cantina mutuo 75% Tel 390 505

CASAMERCATORIVOLI libera Alpignano ottima villetta di due piani cortile privato. Ottimo affare Telefonare 953 4491

CASAMERCATORIVOLI libero Rivoli palazzina 3 camere linea cucinino bagno 67 milioni mutuo 75%. Tel. 953 4491

CASAPIU 544 427 Madonna di Campagna 3 camere linea cucinino bagno buone condizioni, mutuo 0%

CASAPIU 544 427 Madonna libera in via Mazzini ultimo piano ristrutturato mq luminoso

CASAPIU 544 427 Aurora camera cucina bagno ottimo prezzo altri appartamenti.

CASAPIU 548 854 Lingotto libero camera linea cucinino bagno buone condizioni mutuo 0%

CASAPIU 548 854 Barriera di Milano camera linea cucina ingresso bagno ottima sistemazione

CASAPIU 548 854 Barriera di Milano camera linea cucina ingresso bagno ottima sistemazione

CASATANDAM 567 758 v. Chiusano 2 camere cucina bagno ingresso, mq 60 L. 34 milioni subito L. 340 mila mese

CASATANDAM 546 344 libero piazza v. Benincasa, soleggiato 2 camere linea bagno ampissima garage per 4 auto giardino privato da L. 135 milioni permuta minimi bilocali. Il Pozzo 839 3839

CASATANDAM 547 866 libero C. Svizzera soleggiato 2 camere cucinetta bagno ristrutturato mq 50 libero

CASATANDAM 546 344 libero v. Braccini camere cucina 2° camera cucinino bagno L. 25 milioni mutuo minimo

CASATANDAM 561 758 libero corso Regina Margherita (abitazione) camere cucina bagno, L. 18 milioni mutuo

CASATANDAM 547 866 libero zona Regio Lauderigo p. alta camera linea cucinino bagno soleggiato L. 30 milioni mutuo

CASATRE A 55.19 libero via Chieri/Lanzo (Damiano Milano) casa 65 piano alta ottima camera linea bagno ingresso cantina 2 cortili terrazzo 2 ore fa il prezzo più alto

CASATRE 55.19 libero via Pesaro 10 Paolo) centro stabile 65 termoautonomo camera cucina bagno minimi anticipo

CASATRE 55.19 libero subito via Cagliari (Aurora) ristrutturato camera cucina bagno ultimo prezzo aperto sabato

CASATRE 55.19 libero corso Emilia recente corso Grosseto 2 camere cucina bagno ripostiglio canina permuta Tel 390 505

CASATRE 55.19 libero via Brandizzo (Barriera Milano) camere linea cucinino bagno cantina mutuo 75% Tel 390 505

CASATRE 55.19 libero via Zumaglia (Parella) luminoso camera linea bagno ripostiglio cantina mutuo 4 anni

CASATRE 55.19 libero via Monastir (Mirafiori) luminoso camera linea bagno mutuo S. Paolo agenzia comoda fata.

CASETTA da ristrutturare Caluso mq 240 totali volendo dividerli in 3 alloggi Piazza Milano, Silenzio 545 673

CENTRALISSIMA locale mansarda ristrutturata 3 locali più servizi, mq 70 balcon ammobiliata Agenzia Rif 548.

CIT TURIN via Filippi casa decorosa libera 2 letto linea cucinino bagno in buono stato abitativo Tel. 540 330

CONSULEGILE A 553 322 corso Grosseto 143 modern, recente, spaziosi, 1 camera, linea, cucinino, ripostiglio, bagno da L. 38 milioni Mutuo 75%.

CONSULEGILE 553 322 Milano, Barriera Tortona, via Berthollet, appartamento, 2 camere, linea, cucinino, ripostiglio, bagno, abitabile, cantina L. 80 milioni

CONTI 877 240 Grugliasco libero ampio cortile fiorito cucinino servizi L. 34 milioni anche L. 340 mila mese

CONTI 877 240 corso Dante 3 vere signorili soleggiato ampio cortile servizi L. 70 milioni più mutuo

CORSO Francia Molti clienti cercano 2 camere libero cucinino bagno libero Palmieri Cesare cooperativa 390 688

CORSO Grosseto libero ingresso 2 camere cucina bagno cantina cortile ottimo prezzo mutuo permuta Sagen 446 453 - 447 2377

CORSO Grosseto libero 2 camere cucina bagno ben ripostiglio libero accettasi. Cesare Palmieri 390 688.

CORSO Lecce libero subito 3 camere cucina servizi veranda. Tel 384 401 - 303 027.

CORSO Monte Lepini libero primo piano 2 camere cucina servizi prezzo ribassatissimo Tel 364 401.

CORSO Regina Margherita libero ampio salone 3 camere cucina bagno per abitazione Stefano Molina 535 211 - 545 632

CORSO S. Maurizio vicino ippodromo soggiorno 4 camere cucina 2 servizi 2 ripostigli 180 angolare 181. 445 433

CORSO Siracusa adiacente libero ingresso camera linea cucinino bagno cantina cortile Il Pozzo 839 3839

CORSO Svizzera fine ristrutturazione ultimi appartamenti 1-2 camere cucina bagno box-auto. Il Pozzo 839 3839.

CORSO Tassoni libero 4 camere cucina 2 servizi terzo ascensore L. 127 milioni rateizzabili Tel. 473 0367

CORSO Vigevano adiacente stupendo libero ingresso camera cucina bagno luminoso 5 Pozzo 872 alti.

CRIMEA con 541.856 libero via P. Cironde 2 camere linea cucinino bagno ripostiglio cantina L. 65 milioni.

CRIMEA con 541.856 libero 3. Pisa 2 camere linea cucinino bagno. Ideale accettasi anche no 0/21. 73 milioni.

CROCETTA via Carlo, 2 camere soggiorno cucina bagno ripostiglio e lavanderia L. 185 milioni Tel. 521 2272

ECCOCASA A 568 288 corso Cairoli ingresso camera cameretta bagno 1° piano salone 2 camere cucina bagno 1 balcone L. 115 milioni

ECCOCASA B 568 288 corso Lombardia libero 2° piano ingresso camera cameretta linea cucinino servizi L. 58 milioni.

ECCOCASA B 568 288 sopra corso Racconigi (Venchiglia) ingresso 2 camere cucina doppi servizi box L. 165 milioni

ECCOCASA L 568 488 3. Pisa alloggi libero libero palazzo nuovo soleggiato 1-2 camere linea cucinino servizi

ECCOCASA C 568 488 via Frejus libero piano rialzato 2 camere cucinetta servizi (45 mq) affare L. 24 milioni

ECCOCASA D 561 439 Piemonte libero in recente palazzina salone camera cucina servizi garage box L. 58 milioni

EREMO villa signorile un ettaro di giardino 10 vani 2 servizi taverna garage portichetto piscina G.E.A. 519 539.

ERM libero primi corso Trieste recente piano alto 3 camere linea cucinino servizi dilazioni. Tel. 512 012.

ERM libero 8. Pisa ampio 2 camere linea cucinino servizi box. dilazioni permute Tel. 512.012.

ERM libero 3. Salvario ristrutturato 3 camere cucina servizi L. 87 milioni dilazioni Tel. 512.012

ERM libero via Carmagnola ristrutturato ampio 2 camere posto cucinino servizi L. 78 milioni Tel 512.012

ESPOCASE

A - Cecchia libero su corso soggiorno 2 camere cucina servizi ingresso camera Dilazioni Tel. 556 204 - 504 283

ESPOCASE 504 283 corso Grosseto libero due alloggi ideale coni. camere linea cucinino servizi L. 41 milioni

ESPOCASE 504 283 corso Grosseto libero parzialmente camere cucina servizi ingresso cantina L. 42 milioni Affare.

ESPOCASE 505.208 presso corso Grosseto libero 2 camere cucina abitabile servizi ingresso camera L. 80 milioni.

ESPOCASE 505.455 via Artisti libero 2 camere cucina abitabile servizi ingresso cantina L. 60 milioni

FAILLA & BERTINETTO 741 2874 libero Barriera Milano camere linea cucina bagni L. 31 milioni. contanti solo L. 9 milioni.

FAILLA & BERTINETTO 741 2874 libero Barriera Milano camere cucina bagni L. 31 milioni. contanti solo L. 9 milioni.

FAILLA & BERTINETTO 741 2874 libero presso via A. di Barberis ampio camera linea cucinino bagno L. 35 milioni.

FAILLA & BERTINETTO 741 2874 libero corso Duca degli Abruzzi alloggio ristrutturato mq 90 soggiorno camera cucina bagni L. 84 milioni dilazionati

FAILLA & BERTINETTO 741 2874 libero Barriera Milano ristrutturato 2° piano 2 camere cucina bagno L. 53 milioni

FAILLA & BERTINETTO 741 2874 libero in signorile completo con parco e piscina corso Trapani salone camera ampia cucina ripostiglio pranzo, volendo box

FIMINTER piazza Lagrange libero prestigioso 100 mq piano alto manutenzione ottimi box Tel 557 0021

FIMINTER Ravigliasco Pian Cavagliano libero panoramico mq 2 piani 2 saloni 4 camere cucina 4 bagni terrazzi giardino 2 box L. 395 milioni. Tel. 557 0021.

FIMINTER Studio via Peano libero ingresso 4 camere linea angolo cottura servizi box alto Tel 557 0021.

FIRM

libero via Cernaia (Porta Susa) signorile salone 3 camere cucina servizi portineria termoautonomo ottima locazione Tel 801 979.

FIRM 501 970 libero piazza Adriano 2 camere cucina bagno termo autonomo 2 posti L. 75 milioni contanti. chiuso casa.

FIRM 501 970 libero via Filadelfia ristrutturato libero bagno servizi accettasi L. 65 milioni minimo contanti. trattasi

FIRM 501 970 libero corso Spezia 2 camere linea servizi primo piano bella casa L. 75 milioni contanti. trattasi

FIRM 501 970 libero via Cernaia (Porta Susa) signorile 5 camere cucina servizi doppio ingresso abitabile

FIRM 501 758 libero Crocetta Resh 3 camere cucina interni panoramico buono stato L. 65 milioni, forse meno 0%.

FIRM 565 902 libero centrale via Magenta elegante monolocale a servizi terzo ascensore bella casa L. 33 milioni.

FIRM 501 080 libero subito in casa decorosa camere cucina bagno completo servizi ampio L. 350 mila mensili.

FIRM 501.080 libero corso Francia Tassoni terza panoramica camere linea bagno L. 6 milioni contanti, rata mensili

FIRM 505 270 libero Porta Pedone centro recente palazzina 3 camere cucina bagno box L. 67 milioni mutuo contanti

G.E.A. verde libero corso Vercelli ideale da soggiorno camera linea cucinino bagni servizi Tel 519 939.

G.E.A. verde libero corso Toscana ideale da camere linea cucinino bagno ampio terrazzo Tel 519 939.

G.E.A. verde libero corso Belgio alloggio di 2 camere salone cucina bagno signorilmente ristrutturato. Tel 519 939.

G.E.A. verde libero via Barbaroux ristrutturato a nuovo 4 vani e servizi Tel. 519 939

G.E.A. verde libero via Bologna 3 camere cucina bagno in stabile nuovo Tel. 519 939

G.E.A. verde via Nizza libero ad occupare ottima ristrutturato in stabile di epoca in ristrutturato Tel 519 939

GRAVENO via a libero 1984 su 4 piani box doppio ascensore alle cucine 2 camere 2 bagni mansarda Tel 687 834.

GRIMALDI A corso Spezia adiacenza libero piano alto ampio 2 camere linea cucinino servizi terrazzino L. 68 milioni dilazionabili Tel. 505 917

GRIMALDI corso Monte Cucco adiacenze libero recente piano alto ottimo 2 camere cucina servizi box. Tel. 505.917.

GRIMALDI corso Monte Grappa adiacenze libero piano alto salone 2 camere cucinino servizi box auto. Tel. 505.917.

GRIMALDI corso Vigevano adiacenze libero soggiorno 2 camere cucina servizi ascensore ubi ufficio. Tel. 505.917

GRIMALDI piazza Robilant adiacenze libero luminoso 2 camere cucina servizi L. 77 milioni 530 mila. Tel 505.917.

GRUPPO D'ACQUISTO IMMOBILIARE via Guido Reni nuovo salone 2 camere cucina balcone box minimo Tel 581.752.

GRUPPO D'ACQUISTO IMMOBILIARE corso Raffaello prestigioso salone 4 camere cucina doppi servizi Tel. 582.218.

GRUPPO D'ACQUISTO IMMOBILIARE corso Vittorio 2 camere cucina servizi ascensore L. 52 milioni. Tel. 581.752.

GRUPPO D'ACQUISTO IMMOBILIARE Crocetta attico 3 camere cucina servizi ascensore L. 125 milioni Tel 582.218

(continua)

Questa sera l'inizio della manifestazione cittadina

BIELLA GIOCA AL PALIO SEI I RIONI IN GARA PER UNO STENDARDO

BIELLA — La città torna a respirare aria di Medioevo. Il guanto della sfida verrà lanciato questa sera alle 21 nel piazzale dell'ex stazione dove alla partenza c'è da scommettere, di pubblico delle grandi occasioni e a un gran tifo prenderà il via il «Palio dei Rioni», alla seconda apparizione in edizione rinnovata.

A sfidarsi per aggiudicarsi l'ambito stendardo, raffigurante un simpatico orsetto (è il simbolo della città), saranno sei delle sette compagini iscritte (ciascuna dovrà sostenere un turno di riposo): Chiavazza dalle agarginti divise rosse, i blu-arancio del Favaro, gli azzurri di Pavignano, i bianco-gialli di San Paolo intenzionati a ripetere il successo dodici mesi or sono, i verdi di Vandorno mentre gli arancioni del Villaggio Lamarmora stasera resteranno ai bordi del campo a studiarsi gli avversari.

Cinque sono le prove in programma per ogni appuntamento che si terrà di volta in volta in casa di una delle compagini partecipanti.

La prima verterà sull'arte, la seconda sulla cultura, la terza vedrà protagonisti i bambini nati nel periodo tra il 1 gennaio '76 e il 31 dicembre '80, la quarta è di carattere sportivo mentre la quinta è definita «speciale» nel senso che pur mantenendo il carattere allegorico seguirà un tema predistinato.

In più il quartiere padrone di casa dovrà superare un esame supplementare di carattere culinario sul quale la scenografia (grandi paioli, scoppiettanti fuochi e falò di legna, artistici piatti) abbinata alla bravura dei cuochi e all'abilità nel saper offrire a partecipanti e pubblico una prelibata portata.

I punteggi ottenuti nelle varie serate saranno naturalmente sommati in modo da determinare l'assegnazione del Palio.

Il primo atto della manifestazione si è tenuto sabato pomeriggio quando a palazzo comunale il comitato organizzatore formato da Fausto Santino, Aldo Bermondo, Ernesto Consalter, Alfredo Cattaneo, Alfonso Garisio, Paola Magliola, Sandro Meraviglia e Pier Giorgio Tarannoglio ha riconsegnato al sindaco Luigi Squillario il drappo che spetta alla squadra vincitrice.

Sarà infatti il primo cittadino di Biella a ufficializzare, venerdì 2 ottobre, durante la serata conclusiva, la classifica finale del grande carosello cittadino.

L'appuntamento con il Palio è a scadenza bisettimanale, ogni martedì e venerdì di settembre: dopo la gare di stasera l'organizzazione delle varie sfide toccherà via via l'11 settembre al Favaro nel piazzale delle cave, il 15 a Chiavazza nel campo delle scuole elementari, il 18 al Villaggio Lamarmora, il 22 a Pavignano al campo sportivo, il 25 a Vernato nel cortile dell'oratorio san Biagio e infine martedì 29 a Vandorno.

r. eyn.

Linea dura dell'opposizione nei confronti della maggioranza pentapartito

SANREMO, SINDACO E GIUNTA DENUNCIATI AL PRETORE

Per omissione d'atti d'ufficio. L'esecutivo non ha convocato il consiglio comunale nei termini di legge (dieci giorni), dopo le richieste, con tanto di firme, di una parte dei consiglieri

SANREMO — L'opposizione ha deciso di adottare la linea dura nei confronti della maggioranza pentapartito di Sanremo e ieri mattina, dopo una serie di esposti e ricorsi al Comitato Regionale di Controllo, ha presentato una circostanziata denuncia nei confronti del sindaco dc Leo Pippione e della giunta.

Il reato ipotizzato nella firmata denuncia è quello di omissione di atti di ufficio.

Pippione e i membri dell'esecutivo, secondo la minoranza, non hanno convocato il Consiglio comunale entro i termini previsti. «*Termini perentori e quindi inderogabili*» afferma il capogruppo pci, Luigi Ivaldi.

La vicenda. Il 12 agosto scorso, dopo una serie di delibere della giunta ad appalti per miliardi, vivacemente contestate dall'opposizione, 14 consiglieri firmano una richiesta urgente di convocazione del Consiglio per discutere il bilancio di previsione 1987. Tredici firme appartengono alla minoranza; la quattordicesima è di un esponente del psi dissidente, Bruno Marra.

Secondo la legge comunale e provinciale il sindaco ha l'obbligo di convocare il Consiglio comunale entro dieci giorni. Ma c'è Ferragosto di mezzo e la data utile è il 21 e 22 settembre. «*Sono quarantadue giorni, un'enormità. E' una ennesima dimostrazione di arroganza dell'amministrazione Pippione*» protesta il consigliere pci.

Luigi Ivaldi

Leo Pippione

Trascorrono pochi giorni e l'opposizione alla Democrazia Cristiana e presenta una nuova richiesta di convocazione del Consiglio comunale. Questa volta l'elenco delle firme è arricchito della presenza di altri due esponenti della maggioranza: Filiberto Viani (Nuova Sanremo) e Nuccio Lantieri (dc). All'ordine del giorno la discussione di tutte le pratiche relative agli appalti deliberati dalla giunta in agosto. Opere per miliardi.

Anche qui il termine dei dieci giorni viene disatteso. Il Consiglio, infatti, viene convocato per la prima settimana di ottobre.

«*Sono metodi inaccettabili in democrazia*» dice ancora Ivaldi. «*La denuncia al pretore è la nostra risposta all'arroganza dimostrata e alla poca considerazione delle maggioranze nei confronti delle minoranze*».

Piero Moretti

Il Gruppo Finanziario Tessile rivoluziona gli impianti

TORINO, SARTO E ROBOT CUCIONO INSIEME

E presto sarà il raggio laser a tagliare le stoffe in laboratorio

TORINO — Tecnologia d'avanguardia, del costo di miliardi, rinnoveranno entro due anni le linee produttive del Gruppo Finanziario Tessile (leggi Marco Rivetti). La produzione di modelli di avanzata sartoria, concepiti con l'aiuto del calcolatore elettronico, è già in fase di attuazione. Lo stilista ora crea la moda sul video.

Il «couperr», abbandonate le forbici, con una testa di taglio automatica, in 4 minuti sagoma i 50 pezzi che comporranno un abito da uomo. La lama segue il tracciato, definito dal computer, a una velocità di 20 metri di profilo ogni 60 secondi. Presto la cesoia metallica verrà sostituita dal raggio laser, che lavora senza produrre sfilacciature, fissando subito la trama recisa. La confezione sarà compito dei robot, in un domani che al Oft è già incominciato.

Nel 1991 saranno probabilmente già impiegati particolari sensori ottici automatici, in grado di esplorare con attenzione le stoffe. La loro ricognizione rivelerà ai «tribunali» del controllo qualità ogni tensione irregolare dei tessuti, subito corretti a mano da speciali apparecchi.

Marco Rivetti

Da un anno è entrata in linea una particolare macchina meccanica, che riconosce a sistema da sola le imperfezioni della trama. Ne riordina i fili, in perfetta linea ortogonale a quelli della lunghezza.

Su queste pezze, ormai perfette, saranno tagliati automaticamente i capi, in tutte le misure necessarie. Le elaborà il computer, seguendo le linee della taglia base, definita dal modellista. Il calcolatore elettronico procede poi ad accostare, con logica parsimoniosa, le proiezioni dei pezzi da ritagliare su stoffa. Gli sfridi sono così ridotti al minimo. Quindi il programma memorizzato guida il lavoro delle cesoie.

La produzione è in grado di servire anche la clientela che richiede alla «Know-how divisione» del Oft particolari consulenze stilistiche, per capi da confezionare altrove. In queste occasioni il computer ordina ad un raggio laser di ricavare su particolari partoni i pezzi dei modelli da inviare al committente.

Il ciclo di lavorazione interna procede invece nelle mani di sarte esperte, dotate di macchine da cucire assistite da automatismi e da microcalcolatori, che consentono di adeguare la produzione alle esigenze richieste dalla clientela. A confezione ultimata, i capi subiscono il «finissaggio». Vengono rifiniti e stirati con meticolosa cura. Una volta questa operazione veniva fatta a mano. Oggi dei microprocessori governano macchine da stiro poste in sequenza. L'apparato di stiratura automatica che verrà adottato entro il 1990 potrà compiere più operazioni, risolvendo ogni «intelligenza» qualsiasi problema che si dovesse presentare.

«*Nei prossimi anni* — spiegano al Oft — *cercheremo di introdurre sempre sistemi di manipolazione automatica dei capi. Oggi la lavorazione manuale rappresenta il 60 per cento dei tempi e dei costi del lavoro di assemblaggio. Vorremmo quindi dotarci di sistemi capaci di lavorare materiali flessibili e morbidi come la stoffa*». I robot necessari saranno molto sofisticati. Non sono facili da progettare, perché devono garantire la movimentazione e il posizionamento di tessuti che, per le loro stesse caratteristiche, sovente sfuggono alle rigide coordinate di azione necessarie agli automi di precedenti generazioni.

Secondo Cassiano direttore delle ricerche e degli sviluppi tecnologici del Gruppo Finanziario Tessile, lo sforzo finanziario per assicurare una totale innovazione «*sarà ingente e costante. Speriamo di poter quanto prima collegare le operazioni di taglio con quelle sequenziali di produzione e misura della qualità e delle esigenze degli ordini*». Verranno quindi stanziate ulteriori risorse per adeguare il personale ed arricchire la sua formazione professionale.

«*I nostri operatori futuri* — aggiunge Pasalva — *dovranno essere in grado di capire la globalità dei problemi di linea in costante evoluzione tecnologica*.

Maurizio Lupo

L'annuncia scienziato israeliano

TRAPIANTI PER GUARIRE I DANNI AL CERVELLO

ROMA — Mentre si attende per le prossime settimane a Milano il primo trapianto in Italia di cellule nel cervello per guarire il morbo di Parkinson, uno scienziato israeliano ha annunciato oggi a Roma di aver realizzato con successo nei topi il trapianto di cellule cerebrali per guarire danni al cervello insorti durante lo sviluppo fetale.

Le cellule trapiantate sono state prelevate da embrioni sani di altri topi.

Joseph Yanai, direttore del laboratorio sui danni cerebrali dell'università di Gerusalemme, attualmente in Italia per un corso sui trapianti cerebrali all'istituto superiore di sanità, ha precisato di essere riuscito in questo modo a guarire gravi disturbi di «memoria spaziale» (capacità di orientarsi in luoghi già noti).

I barbiturici, insieme a anxiolitici, alcol e stupefacenti, se presi durante la gravidanza, possono provocare anche nell'uomo danni alle facoltà motorie e psichiche. I barbiturici sono anche usati in terapia contro l'epilessia.

Yanai ha aggiunto che questi trapianti non sono ancora possibili sull'uomo «perché bisogna prima identificare con esattezza le aree colpite e i meccanismi del danno». Questa stessa tecnica può rappresentare intanto «un utile strumento diagnostico».

Sul problema etico dell'uso di feti, Yanai non ha preso posizione. Ha però detto che in un futuro vicino il problema sarà risolto con l'ingegneria genetica.

Per quest'anno in Valle d'Aosta

PREVISTA VENDEMMIA DI OTTIMA QUALITA'

AOSTA — A settembre si fanno le prime previsioni sulla prossima vendemmia ed in Valle d'Aosta «la quantità è buona; per la qualità dobbiamo invece affidarci alla benevolenza del buon Dio», dice Bruno Salice, presidente della cooperativa dei viticoltori del «vino bianco di Morgex e La Salle e produttore dello «spumante dei ghiacciai», prodotto con il metodo Champenoise dalle uve bianche che maturano a oltre 1200 m di quota in vigneti lambiti per molti mesi dell'anno dai nevai e dai ghiacciai e per questo definiti i più alti d'Europa.

A effetti quest'anno la vendemmia in Valle d'Aosta si preannuncia abbondante e di ottima qualità, forse superiore a quella dello scorso anno. «E' chiaro — ribadiscono i vignerons — *tutto dipende dalle condizioni atmosferiche che avremo nelle prossime settimane. Se continua così quest'anno avremo un vino eccezionale*». Nell'imminenza delle vendemmie, il presidente della giunta regionale Rollandin ha emanato un decreto con il quale vengono fissate le date utili per la raccolta delle uve per le fermentazioni che vanno dal 20 settembre al 25 novembre, fatta eccezione per le fermentazioni in bottiglia o autoclavi, per la preparazione dei vini spumanti naturali e per quelle spontanee dei vini imbottigliati.

Le prime uve a essere vendemmiate sono quelle della bassa Valle mentre le ultime saranno proprio quelle bianche di Morgex e La Salle che chiudono, verso i primi di novembre, la stagione delle vendemmie. Anche se il termine per la vendemmia è stato fissato al 20 settembre, se le condizioni del tempo lo permetteranno, la raccolta dell'uva non inizierà prima del 5 di questo mese. Lo scorso anno furono prodotti in Valle poco più di 80 mila ettolitri di vino per un giro d'affari superiore al mezzo miliardo di lire. A prima vista il dato può apparire irrisorio, ma se confrontato con le condizioni ambientali dove viene praticata la viticoltura valdostana, diventa di tutto rispetto. C'è poi da considerare il fatto che meno del 50 per cento del vino prodotto in Valle d'Aosta viene commercializzato, mentre il rimanente viene consumato in proprio dai vignerons, che nella piccola regione sono circa 4000 e di questi solo quasi duemila sono associati in cooperative, sono produttori-commercianti.

p. m.

CON IL METODO BLUMSTEIN... SMETTERE DI FUMARE E' FACILE

Oltre fumatori che si è rivolto al Centro Italiano ha smesso di fumare senza difficoltà.

Siamo talmente sicuri dei risultati ottenuti con il «Metodo Blumstein» che in caso di inefficacia restituiamo interamente quanto da Voi pagato.

Se anche per Voi è arrivato il momento di smettere di fumare approfittate di questa grande iniziativa.

Vi chiediamo qualche minuto per visitare o telefonare al nostro Centro dove il nostro personale è a Vostra disposizione per dimostrare con dati concreti senza alcun impegno da parte Vostra quanto qui affermiamo.

L'iniziativa costituisce ulteriore provenda variata con cui il Centro Italiano Antitabacco affronta il problema del fumo nell'interesse della Vostra salute. Si rende opportuno porre in evidenza che solo presso il C.I.A. viene praticato il «Metodo Blumstein», l'esclusivo sistema naturale, privo di controindicazioni, e che permette al fumatore di abbandonare il vizio del fumo in poco tempo, eliminando problemi fisici legati all'astinenza.

Il Centro Italiano Antitabacco ospite a «Pentatlon» (Canale 5)

CIA CENTRO ITALIANO ANTITABACCO

TORINO
Via S. Quintino 34
Tel. 011 544.070 - 510.853

tutti i giorni: orario d'ufficio
il sabato 9-12,30

QSS

TURIN SERVICE
Via Cernaia - TORINO
stampa
la tua foto è da
SUBITO
sotto i tuoi occhi

MALATTIE DELL'APPARATO RESPIRATORIO
ASMATICO
Il CARLO BURATTI riceve in
Biella - Torino - Genova
Per appuntamento telefonare a: 015 22.815

Solo per oggetti in oro non più cari di 750 mila lire

ITALIA: SPESI IN 4 MESI 4 MILIARDI IN GIOIELLI

MILANO — Nel primo quadrimestre di quest'anno gli italiani hanno speso più denaro in gioielli. Rispetto allo stesso periodo del 1986 le vendite sono aumentate del 25 per cento, passando da 556 a 658 miliardi di lire. Lo dice una indagine sviluppata per conto del club degli orafi d'Italia e che riguarda soltanto gli oggetti in oro di prezzo non superiore alle 750 mila lire. Non tutto il mercato ma una parte consistente visto che il numero dei pezzi acquistati supera i 4 milioni e 600 mila unità con un incremento del 20 per cento rispetto al primo quadrimestre dell'86. Nell'86 il giro d'affari globale è stato di 2.410 miliardi con un aumento dell'8 per cento rispetto all'85.

INFORMAZIONE PUBBLICITARIA

Cosa fare contro la calvizie

Il di coloro che perdono i capelli possono essere trattati con successo - Il restante può essere recuperato tramite l'innesto di capelli artificiali, una esclusività CIMET, a livello mondiale

Da molti anni ormai la vita sociale dell'uomo moderno, nelle sue quotidiane necessità di immagine, impone doveri precisi non solo nel campo professionale ma anche in quello estetico, che ormai è uno dei fattori determinanti nella vita moderna.

Devono quindi essere evitate le prime impressioni sfavorevoli, causate da discutibile trascuratezza nel vestire, barba lunga e da una capigliatura povera di vera armonia e posto, pertanto, ci si adegua alla sicurezza e ci si fa strada agio.

Il sistema da noi adottato è indolore, rapido e risolutivo

Visita al Centro CIMET

Per prima conferma, nel campo estetico, di quanto detto, mi sono indirizzato verso una autorevole organizzazione specializzata nel trattamento dei capelli: il Centro CIMET. Il Direttore del sopraddetto Istituto mi ha assicurato: «In Italia migliaia di donne e uomini con capelli deboli e fragili e niente affatto sani, sottoponendosi ai nostri trattamenti li hanno irrobustiti e salvati. La caratteristica più importante della calvizie sta nel fatto che è progressiva, comincia di solito con forfora e prurito; ed è inarrestabile meno che non si prendano dei provvedimenti efficaci ed appropriati».

Ho potuto accertare che le persone che si presentano alla sede del Centro CIMET e si sottopongono all'esame (completamente gratuito) si dividono in due gruppi.

«Trattamento»

Al primo gruppo appartengono persone affette da problemi trattabili quali semplice forfora precoce e progressiva, cadute eccessive di capelli (untuosi e fragili, secchi e sfopposi), sumoridità sebacea del cuoio capelluto, sua aferata elasticità e mobilità per mancanza di circolazione sanguigna e diminuito apporto nutritivo. I Centri di tricologia avanzata s.r.l. dispongono in questo caso di ben 8 formule diverse, a seconda di ogni tipo di capello, utilizzabili tramite trattamenti controllati per ottenere la normalizzazione progressiva del cuoio capelluto e l'irrobustimento dei capelli.

Nel secondo gruppo si inseriscono coloro che hanno una calvizie pronunciata o totale e che possono ritrovare la propria capigliatura con il sistema CIMET. Si prevede, così, l'inizio graduale dei capelli, permettendo l'integrazione di questi con i capelli preesistenti.

La CIMET ha scelto per voi: garanzia, perfezione, sicurezza

Ancora una volta la CIMET è in prima fila nel presentare l'ultimo ritrovato nel campo dei capelli artificiali. E' una tecnologica che rimuove tutte le riserve e le difficoltà che si sono incontrate nella fase iniziale di tale metodica e di cui la CIMET ha l'esclusiva per l'Italia e per il resto del mondo.

In particolare teniamo a sottolineare i sottoelencati punti.

1) Ogni innesto eseguito è coperto da una polizza stipulata con l'ASSITALIA n. 7360216343/33. Questo, a maggiore tutela della Clientela per qualsiasi, pur minimo, inconveniente verificantesi!

2) Detta fibra è stata ottenuta dopo laboriosi studi, ricerche ed esperienze applicative ed è coperta da brevetto per la salvaguardia della procedura e della composizione chimica.

Il risultato che ne deriva è qualitativamente inseparabile e l'integrazione che si ottiene con i propri capelli è assolutamente perfetta.

Come fare?

Come si deve fare per poter usufruire della nuova scoperta?

E' semplice basta recarsi in uno dei numerosi Centri CIMET che operano in Italia dove potranno essere affrontate e risolte tutte le problematiche. Questi primi incontri, come nella tradizione della CIMET, sono sempre gratuiti.

f. c.

Si fa presente che la CIMET riceve dalle ore 10,00 alle ore 13,00 e dalle 15,30 alle 19,30. Si consiglia di prenotarsi telefonando l'appuntamento per telefono.

CIMET
tricologia avanzata s.r.l.
TORINO - Via Roma 366
Tel. (011) 535.214
NOVARA - Via Tornielli
Tel. (0321) 450.818

I Laboratori tricologici CIMET s.r.l. sono presenti in altre città:
Roma - Napoli - Bologna - Bari - Cagliari - Milano - Sassari - Novara - Catania - Messina - Genova - Firenze - Verona - Palermo.

Un'altra nave-pirata bloccata a Bari con della droga a bordo

LA «BOUSTANY» DOVEVA IMBARCARE LE MINE I BORLETTI NEGANO «NON SAPPIAMO NULLA»

BARI — La «Boustany», la nave libanese [illegible] al largo di Bari con armi a bordo nella notte tra il 2 e il 3, [illegible] sequestro nel porto barese, doveva imbarcare mine nel capoluogo pugliese. Questa ipotesi comincia a delinearsi [illegible] la più [illegible] tra le cause che hanno guidato il mercantile dalla sua rotta tirrenica [illegible] Basso [illegible]. A Bari c'è una fabbrica [illegible] spoletta per mine che [illegible] rapporti d'affari con la «Valsella».

[illegible] sa comunque ormai con certezza che la «Boustany» navigava per accogliere armi e munizioni [illegible] di committenti mediorientali. Materiale che veniva [illegible] con droga. Probabilmente quei due chili di eroina pura al cento per cento, i 25 chili di hashish e i 30 grammi di [illegible] trovati a bordo della nave.

Non è escluso che un rappresentante di un'organizzazione [illegible] mediorientale fosse sulla «Boustany» ed ora si trovi [illegible] carcere di Bari insieme agli altri 18 arrestati, i componenti dell'equipaggio.

Infatti gli inquirenti stanno [illegible] a stabilire la [illegible] identità di un clandestino che era a bordo al momento dell'arrembaggio di carabinieri, polizia e [illegible] di Finanza e che tentò di fuggire. Si tratta di Ram Sikandar Kan, 29 anni, pakistano. Almeno questa è l'identità che l'uomo ha fornito e che risulta [illegible] passaporto in suo [illegible]. Il sospetto è che siano entrambi falsi.

Confermata la presenza a Bari di [illegible] Anghessa, il [illegible] distante italo-svizzero del traffico d'armi è ricercato perché colpito da ordine di cattura. Sconcertante il mistero intorno a questo singolare personaggio, soprattutto sul [illegible] ruolo in tutta la vicenda. La sua presenza a Bari [illegible] tutt'[illegible] l'apparenza [illegible] una trappola preparata accuratamente, [illegible] e forse il perno [illegible] dissidio tra magistratura barese e di Massa. E' giunto il giorno prima dell'arrivo della «Boustany». Ha preso alloggio all'hotel «Majesty» alle porte [illegible] città. [illegible] tangenziale Bud. Aveva con [illegible] [illegible] e una borsa. E' quest'ultima, piena di documenti preziosi per l'inchiesta, che [illegible] abbandonato nella stanza d'albergo, [illegible] parendo senza pagare il conto [illegible] prima dell'arrivo dei carabinieri giunti appositamente [illegible] [illegible] Massa Carrara in missione speciale.

I dubbi su [illegible] strano episodio sono ancora tanti. Come mai l'Anghessa fugge [illegible] domando [illegible] così? Come mai [illegible] inquirenti di Massa Carrara [illegible] con cautezza dove il mediatore si trovava e in quale [illegible] d'albergo. [illegible] numero [illegible]. Qualcuno parla [illegible] servizi segreti stranieri, qualche altro [illegible] soffiate nella lotta tra cosche rivali nel traffico, qualche altro [illegible] [illegible] prove appositamente lasciate. Intanto stanotte un battello battente bandiera panamense [illegible] è stato intercettato [illegible] al largo di Bari. Pare che a [illegible] stupefacenti. Si tratta di [illegible] sembra avere alcun rapporto con la vicenda della «Boustany».

Vito Cimarrusti

Parte in [illegible] nave, parte in albergo: 7 arresti

SEQUESTRATI A BARI 50 CHILI DI COCAINA

BARI — Cinquanta [illegible] di [illegible] purissima, per un valore di mercato di decine di [illegible] lire, sono stati sequestrati a Bari durante un'operazione condotta dalla Criminalpol romana con la collaborazione della squadra mobile di Bari. [illegible] particolare, 27 [illegible] sono stati trovati a bordo della petroliera colombiana «Marvea» sitruccata da [illegible] decina di giorni ad una banchina del porto di Bari ed altri [illegible] in una stanza dell'albergo «Leon d'oro», in piazza Moro nel centro della città. Sono state arrestate cinque persone a Roma e due nel capoluogo pugliese. A [illegible] sono [illegible] arrestati il cittadino tedesco Eric Vogt Herwart, di 37 anni, di Dattein e il marittimo barese Emanuele Catacchio, di [illegible] anni. I cinque arrestati a Roma [illegible] invece [illegible] cittadini colombiani. Si tratta di Haoyek Yepes, di 47 anni, Horvek Castellano, [illegible] 34, Jorge Arturo Veliz Echerri, [illegible] 31, Marin Herrera Jairo, di 31, e Jesus Leonel [illegible] Correa, [illegible] 44. Per tutti l'accusa è [illegible] associazione [illegible] delinquere finalizzata al traffico internazionale di stupefacenti.

[illegible] — Giovanni e Ferdinando Borletti negano, respingono le accuse. [illegible] quello [illegible] ieri più che un interrogatorio è sembrata una conversazione [illegible] prima presa di contatto. «Siamo innocenti», dichiarano i re delle mine, difesi — come tutto lo staff della «Valsella» — dagli avvocati Alberto Dall'Ora, Gianni Chiodi e Claudio Barbieri. Il carcere pare [illegible] li abbia innervositi.

L'interrogatorio, [illegible] carabinieri di La Spezia, è durato poco meno [illegible] mezz'ora. Il procuratore di Massa, Panebianco, non ha esibito faldoni, documenti e nemmeno [illegible] trascrizioni [illegible] registrazioni telefoniche.

Primo [illegible] essere ascoltato il padre Ferdinando, poi il figlio Giovanni. Nei confronti dei membri della «Valsella», secondo quanto dichiarato dall'avv. Dall'Ora, pare non si sia ipotizzato il reato [illegible] associazione [illegible] delinquere.

Di che cosa sono dunque accusati i Borletti? «Di [illegible] porto [illegible] vendita e quindi esportato verso Paesi belligeranti, e in particolare la Siria, [illegible] facendola transitare verso [illegible] neutrali [illegible] la Spagna, la Turchia e la Nigeria, partite di armi da guerra, mine di vario genere, esplosivi e altro materiale bellico per milioni di dollari, senza la prescritta autorizzazione del ministero del Commercio estero e in particolare in divieto alla prescrizione del decreto ministeriale che regola [illegible] vendita all'estero».

L'ordine di [illegible] accusa i Borletti della vendita non solo di mine di [illegible] produzione, ma anche di altri tipi [illegible] armi e munizioni. [illegible] ciò fosse ci [illegible] dentro fino al collo. [illegible] [illegible] «rinvio» di dieci del magistrato, fa eco il prof. Dall'Ora: «Di questo gran polverone resterà alla fine molto poco; non sarebbe [illegible] la prima volta».

Della [illegible] più scottante dell'inchiesta, però, [illegible] intercettazioni telefoniche, si parlerà soltanto oggi. Ieri i due Borletti hanno sostenuto di aver [illegible] venduto [illegible] mine, ma di essersi attenuti strettamente e scrupolosamente alle disposizioni di legge. Confermati da parte loro solo i contratti stipulati legalmente, per diversi milioni di dollari, con la Nigeria. E se poi [illegible] hanno imboccato la «rotta» [illegible] dell'Iran e dell'Iraq [illegible] problema esula dalle loro responsabilità. «Noi non ne sappiamo assolutamente nulla».

Dopo i «vip» del mondo economico italiano, sono [illegible] ascoltati i funzionari della «Valsella». Marcello [illegible] Marcucci e Pio Lauro. [illegible] dichiarano [illegible] [illegible] tutto estranei [illegible] vicenda. Restano ora da interrogare i due dirigenti, Giuseppe Costa e l'amministratore delegato Paolo Torsello, 40 anni, costituitosi domenica mattina [illegible] carabinieri di Milano. Il magistrato Augusto [illegible] che [illegible] avviato l'inchiesta, lasciando parte del lavoro [illegible] mano ai procuratori [illegible] Massa Panebianco, a [illegible] [illegible] un elicottero militare [illegible] lasciato [illegible], con il colonnello Giuseppe Lepore, [illegible] Toscana alla volta di Bari.

Il «mercato d'armi» previsto per il maggio '88

«NO ALLA MOSTRA DI MORTE» A GENOVA CRESCE LA PROTESTA

GENOVA — La giunta regionale ligure [illegible] decidere [illegible] [illegible] autorizzare [illegible] no la settima o [illegible] della Mostra navale [illegible] prevista alla Fiera internazionale per [illegible] maggio prossimo.

La decisione è attesa più volte, ma [illegible] l'azione di protesta guidata dal Centro ligure di documentazione per la pace si è [illegible] vigorosa sull'onda delle polemiche per l'invio di navi da guerra italiane nel Golfo Persico e per [illegible] legato [illegible] vicenda del traffico [illegible] illegittimo di armi [illegible] porto [illegible] magistratura di Massa. Sono stati organizzati sit-in davanti alla Regione, raduno [illegible] piazza De Ferrari e altre [illegible] [illegible] centro per distribuire manifestini, il tutto accompagnato da [illegible] slogans contro «una mostra che si propone di [illegible] strumenti [illegible] guerra proprio [illegible] [illegible] momento in cui questo tipo di commercio, diretto e trasversale [illegible] sta rilanciando i suoi [illegible] ministeri e riuscita grande adagio e roventi polemiche in tutto il Paese».

Il presidente della giunta regionale, Rinaldo Magnani, socialista, [illegible] ricevuto gli esponenti del dissenso e si è riservato di decidere oggi.

Ma potrebbero esserci ulteriori ritardi: alcuni consiglieri, infatti, hanno invitato Magnani a riferire alle competenti commissioni consiliari prima [illegible] assumere qualsiasi decisione sullo svolgimento o sulla soppressione della Mostra, che ogni due anni richiama a Genova esperti di attrezzature belliche provenienti da tutto il mondo e, in particolare, dai Paesi arabi e dell'America latina, notoriamente i maggiori acquirenti di armi.

La rassegna delle produzioni belliche in programma nel capoluogo ligure è apertamente contestata dalle associazioni pacifiste. L'ultima decisione spetta alla giunta regionale

Per un no deciso, assoluto — sostenuto da manifestazioni di piazza che si svolgono anche oggi — si sono apertamente dichiarati anche molti partiti: il pci, la sinistra indipendente, i verdi e [illegible] proletaria.

Dicono gli oppositori: «È assurdo che, com'è accaduto in passato, la mostra bellica venga normalmente autorizzata come se si trattasse del Salone nautico o di una esposizione floreale. Qui si tratta di strumenti di morte, per di più spesso comprati da un Paese in pace e finiti, con i mercenari ormai noti, a un Paese in guerra».

I «pacifisti» fanno [illegible] notare ancora di aver saputo di una grande partecipazione alla Fiera di Genova delle più grandi fabbriche di armi d'Europa e degli [illegible] Uniti. A Roma il deputato della lista verde Rosa Filippini, eletta in Liguria, ha rivolto interpellanze ai ministri della Difesa e del Commercio con l'estero (i due dicasteri ai quali tocca la responsabilità delle decisioni) [illegible] vendere armi «made in Italy» fuori dai [illegible] nazionali) ricordando [illegible] l'altro una decisione del tutto [illegible]: il patrocinio che fu concesso nelle passate edizioni [illegible] governo.

Ma [illegible] contestazione della [illegible] [illegible] e [illegible] richiesta implicita di bloccare le industrie belliche italiane comporta [illegible] domanda: [illegible] la produzione delle armi comporta automaticamente la perdita [illegible] posti di lavoro? «Un falso problema — affermano i sindacati —, bastera intervenire con adeguati finanziamenti per la riconversione [illegible] fabbriche che ora producono morte». Ma [illegible] tratta di un problema enorme, che ha alle spalle [illegible] per miliardi [illegible] miliardi e che non può avere [illegible] risposta definitiva [illegible] a Genova.

Un primo [illegible] avanti [illegible] una direzione piuttosto che nell'altra [illegible] comunque dalla decisione [illegible] nelle prossime [illegible] [illegible] gli uffici della giunta regionale [illegible].

g. c.

[illegible]
[illegible]
[illegible]
[illegible]
[illegible]
[illegible] 4 [illegible]

MESSINA — E' ancora vivo, stamattina, il feto venuto alla luce ieri pomeriggio intorno [illegible] [illegible] 15 a Scala [illegible] Patti (75 chilometri da Messina) dopo l'interruzione spontanea della gravidanza di Rosaria Alessandro, 25 [illegible] incinta — secondo [illegible] sua dichiarazione — [illegible] quattro mesi. [illegible] feto [illegible] [illegible] una incubatrice del reparto immaturi del Policlinico [illegible] Messina. [illegible] professoressa Santa Cordaro [illegible] detto che è di sesso femminile, pesa 650 grammi e [illegible] comunque potrebbe avere [illegible] più [illegible] quattro mesi [illegible] cati dalla madre. Dovranno trascorrere almeno quarantotto ore per verificare la funzionalità dei metabolismi e poter quindi esprimere una prognosi di sopravvivenza. Le probabilità in questi casi — ha sottolineato la pediatra — [illegible] molto basse. Il feto era [illegible] portato a Messina dal padre, Cono Salpietro.

Danni per due miliardi di lire nell'incendio del Centro selezione mobili Lunardelli

LA FIRMA DEL RACKET NEL ROGO DEL MOBILIFICIO

Taniche di benzina sono state trovate vicino ai capannoni distrutti

Biella. Il mobilificio completamente distrutto dalle fiamme

BIELLA — Potrebbe essere di origine [illegible] l'incendio che [illegible] notte tra domenica e lunedì ha distrutto i due capannoni del Centro selezione mobili Lunardelli, [illegible] proprietà [illegible] Romeo Lunardelli, situato a Verrone, comune a una decina di chilometri di Biella, lungo la Trossi, [illegible] statale che collega il [illegible] laniero a Vercelli.

Anche [illegible] sulla vicenda viene mantenuto il più [illegible] riserbo. Ieri sera è trapelata la voce che sarebbe stata aperta un'inchiesta per stabilire [illegible] all'origine del disastroso [illegible]

[illegible] luogo dove si sono sviluppate le fiamme nella giornata [illegible] ieri [illegible] è [illegible] pattuglia [illegible] carabinieri della stazione di Candelo, competente per territorio, per il sopralluogo di rito, che ha redatto i relativi verbali.

Stando alle dichiarazioni di alcuni testimoni (la notizia [illegible] non è confermata in quanto gli inquirenti [illegible] riserbo) pare che in prossimità [illegible] mobilificio, uno dei più noti [illegible] Biellese, [illegible] siano state rinvenute [illegible] [illegible] taniche [illegible] di benzina. Sarebbe la conferma che l'incendio ha origine dolosa.

L'inchiesta [illegible] dovrà accertare se i contenitori erano di proprietà della Lunardelli e si trovavano nella stradina interna circostante il complesso precedentemente all'incendio o [illegible] invece [illegible] siano state lasciate da chi, eventualmente, ha appiccato il fuoco.

Un altro particolare potrebbe avere rilevanza nello sviluppo delle indagini. Stando a quello [illegible] si susseguono a Verrone [illegible] tratta sempre di dichiarazioni riportate in quanto sull'andamento dell'inchiesta viene mantenuto il segreto d'ufficio, una pattuglia [illegible] guardie notturne avrebbe ispezionato [illegible] senza rilevare nulla di sospetto il Centro selezione Lunardelli alle ore 2,30, circa mezz'ora prima che le fiamme divampassero.

Ma nel [illegible] gli investigatori riuscissero a dimostrare l'origine dolosa dell'incendio chi è il responsabile? Anche questo è un interrogativo che l'inchiesta dovrà accertare e [illegible] questo punto circolano le voci più strane. C'è anche chi parla di uno «sbarco» in grande [illegible] [illegible] gli uomini del racket nel Biellese.

Oltre a quella dell'origine dolosa gli inquirenti stanno comunque battendo altre piste e al momento [illegible] ritiene altrettanto valida la supposizione che all'origine di tutto ci sia stato un guasto all'impianto elettrico, che ha provocato un corto circuito.

La merce in esposizione (alcune centinaia di articoli di arredamento) in gran parte in legno ha indubbiamente favorito il propagarsi del fuoco che in pochi minuti ha trasformato uno dei principali centri commerciali in un [illegible] [illegible].

I danni ammontano a circa due miliardi: infatti oltre al Lunardelli (i due capannoni [illegible] quasi settemila metri quadrati [illegible] stati quasi completamente distrutti) il calore e il fumo hanno provocato gravi [illegible] nell'attiguo magazzino [illegible] una fabbrica [illegible] confezioni, l'Ada Moda, amministrata da Pier Giorgio Viotto.

Decine e decine [illegible] capi di alta qualità, [illegible] particolare abiti da sposa, per un valore [illegible] circa 300 milioni [illegible] sono [illegible] irrimediabilmente [illegible] [illegible].

Roberto Eynard

NOVARA: UCCISE MOGLIE E AMANTE IL PROCESSO NELLA PRIMAVERA '88

NOVARA — Si [illegible] [illegible] prossima primavera il processo per il delitto Pensavalle. Lo afferma il giudice istruttore Roberto Fava, subentrato al [illegible] procuratore [illegible] Repubblica Luciano Lamberti che [illegible] per primo analizzato il «caso» e interrogato il duplice omicida.

Fava si dice [illegible] che non [illegible] saranno tempi lunghi e che il ragioniere del provveditorato agli studi [illegible] Novara, responsabile [illegible] morte [illegible] moglie e dell'uomo che seconda lui gliela aveva portata via, comparirà presto davanti alla corte [illegible] cittadina. Per quanto riguarda l'istruttoria il giudice Fava [illegible] rilascia dichiarazioni, ma l'impressione generale è che sia quasi pronto a formalizzare il rinvio a giudizio.

Di Alfredo Pensavalle, 40 anni, impiegato nella ragioneria del provveditorato agli studi, e dell'allucinante duplice [illegible] delitto [illegible] [illegible] luglio scorso parla [illegible] tutta [illegible] città. Novara, piccolo [illegible] tranquillo e raramente coinvolto in fatti di [illegible] nera, [illegible] [illegible] di violento [illegible] alla notizia del gravissimo fatto.

Molti, specie nell'ambiente scolastico, [illegible] sia il ragioniere-omicida che la moglie, Giuseppina Zappia, [illegible] anni, professoressa di lettere, uccisa a rivoltellate la [illegible] del 16 luglio nella casa [illegible] [illegible] Dante dove aveva abitato [illegible] marito prima della separazione e dove risiedeva [illegible] i [illegible] figli Ennio, 14 anni, e Francesca, 11.

Abbastanza nota a Novara anche l'altra vittima, Giuseppe Trombini, [illegible] anni, ucciso anche [illegible] a colpi di rivoltella nell'appartamento [illegible] Zappia. Delitto d'onore? Forse. E ad accreditare [illegible] tesi c'è l'origine meridionale del Pensavalle. Ma forse più che altro è [illegible] [illegible] delitto dettato [illegible] disperazione esasperata fino alla follia. Il ragioniere, infatti, non era mai riuscito ad accettare la [illegible] (chiesta ed ottenuta da Giuseppina Zappia) e la conseguente rinuncia ai figli. Dal [illegible] dalla separazione a quello dell'omicidio (poco più [illegible] due [illegible] Alfredo Pensavalle avrebbe tentato disperatamente [illegible] lottare [illegible] [illegible] situazione [illegible] definiva «assurda».

[illegible]

In altre parole [illegible] reagì [illegible] nel peggiore dei modi. Era andato ad [illegible] in [illegible] stanzetta assai vicina a quella [illegible] riservata [illegible] «casa sua» e continuava a contattare la moglie chiedendole [illegible] tornare con lui. La [illegible] [illegible] drammatica aveva visto nei pressi [illegible] viale [illegible] Giuseppina Zappia insieme al Trombini. L'atteggiamento dei due, come il ragioniere ha raccontato subito dopo il suo folle gesto, non lasciava molti dubbi.

Si era allora recato nell'appartamento della moglie [illegible] l'intenzione di [illegible] ancora una volta di convincerla a tornare con lui [illegible] evidentemente quanto [illegible] visto prima stava [illegible] sconvolgendogli la mente. Alla figlia Francesca, che gli aveva aperto la porta, aveva detto di andare a trovare una compagna che abita nelle vicinanze. La bambina aveva ubbidito ma prima, così come le era stato raccomandato [illegible] madre, aveva avuto [illegible] di [illegible] a chiave tutte [illegible] porte dell'appartamento lasciando il padre nel piccolo salone che fa da disimpegno. Questo particolare dovrà pochi minuti dopo essere fatale alla Zappia che non [illegible] avuto via di scampo.

Quando la professoressa arrivò in casa ci fu la prima violenta discussione col marito. Poi, [illegible] invito del Pensavalle, [illegible] donna telefonò al Trombini. Credeva forse che [illegible] facendo ci sarebbe stato [illegible] ultimo, decisivo chiarimento e che alla fine Alfredo Pensavalle l'avrebbe lasciata in pace. Non si [illegible] rese conto che nella sua [illegible] aleggiava già la morte. L'arrivo, pochi minuti dopo, di Giuseppe Trombini aggravò la tensione già altissima. Stando al racconto del Pensavalle bastarono poche parole di quello che lui vedeva come [illegible] «intruso» [illegible] fargli perdere ogni [illegible] controllo. [illegible] [illegible] Infatti detto che quella non era più casa sua e che avrebbe fatto bene ad [illegible]

[illegible] allora la [illegible] [illegible] di furia [illegible] [illegible] Il ragioniere la covava dentro da tempo. [illegible] [illegible] questa [illegible] nel bomello la pistola e i due caricatori.

Il primo ad essere colpito fu Giuseppe Trombini. Pensavalle gli [illegible] contro un caricatore. Mentre qualcuno telefonava alla polizia, Pensavalle [illegible] [illegible] e andò in cerca della moglie e la uccise nel bagno.

Marcello [illegible]

Assaltato un furgone portavalori

RAPINA MILIARDARIA SULL'AUTOSOLE

(Segue dalla 1ª pagina)

Dopo circa mezz'ora [illegible] guardie sono riuscite a liberarsi e a tornare a piedi al casello [illegible] [illegible] Marconi, dove hanno dato l'allarme. Sul posto [illegible] giunte immediatamente pattuglie della stradale, il dirigente della Squadra mobile della questura di [illegible] logna, Salvatore Burace, [illegible] altri funzionari. Secondo i primi accertamenti parrebbe da escludere la matrice politica.

Il candelotto usato dai banditi è risultato agli artificieri un composto inefficace di una sostanza grassa e gesso. «È stato impossibile reagire — hanno detto le due guardie giurate che hanno [illegible] [illegible] rapina — erano in tanti e tutti armati e mascherati».

Per rendere [illegible] più efficaci le loro minacce i malviventi hanno rotto con le [illegible] i fanali anteriori e posteriori del furgone. Le guardie sono state costrette ad aprire lo sportello di guida [illegible] dei banditi si è messo al volante [illegible] furgone.

Una volta usciti dall'autostrada con il furgone e la refurtiva, i rapinatori hanno proceduto [illegible] circa un [illegible] tra lungo la statale [illegible] di Setta e quindi [illegible] bloccato una [illegible] laterale.

Qui i malviventi hanno [illegible] strello le due [illegible] ad aprire il [illegible] furgone e si sono impossessati delle cassette contenenti i preziosi. Hanno poi accuratamente legato e imbavagliato i due dipendenti [illegible] «Battistolli» e sono fuggiti.

Le indagini hanno [illegible] immediatamente sviluppo e gli inquirenti [illegible] sono già dati [illegible] [illegible] arrivare in breve a buoni risultati. Il [illegible] gnese e i tratti autostradali che fanno perno sul capoluogo emiliano sono stati negli ultimi mesi teatro di ripetute rapine.

Oltre a quello della [illegible] notte, che per modalità ricorda quelli del 3 agosto sull'autostrada nei pressi di Venezia e del 9 luglio nei pressi di Roma sull'autostrada per Napoli, sono [illegible] ultimamente [illegible] a [illegible] ben 18 «colpi» [illegible] [illegible] autostradali [illegible] A14, di cui 12 in [illegible] Romagna.

VI PRESENTIAMO

QUELLI DELLE BANCARELLE DI LIBRI

DA VIA PO A CORSO SICCARDI: CULTURA A META' PREZZO PER TUTTI

Tra le bancarelle dei libri è sta bene, ma può anche arrivare con la borsa piena dei propri giornaletti, magari con le orecchie e senza qualche pagina, e cercare di rivenderli o barattarli come nelle fiere di una volta. E poi il bancarellaio. Di figura centenaria al di là della cui reale: c'è sempre stato in quel posto, in quell'angolo a vendere gli Il bancarellaio è figura mitica senza che lui e noi ce ne accorgiamo. Conversare di sito e fa integrante dell'acquisto del libro, rivista o giornalino: non ci si sente obbligati a disquisire sul libro tecnicamente, professionalmente, si è alla stessa altezza, insomma. Con lui la conversazione è gesto ripetuto portone, bar o giardino.

Per incontrare i bancarellai non potevamo che andare in corso Siccardi dove ha sede il mercato del libro usato più noto della città. Ma abbiamo anche girato alla ricerca di altri personaggi: due li abbiamo incontrati in via Po, altro tra banchi di frutta e vestiti, un altro ancora all'angolo di una via con bancarella solitaria. Chiacchierando con loro osservavamo la gente s'avvicinava, consultava libri, si a proprio agio nel paradiso della cultura riciclata: è molto bella Torino

Maria Giulia Alemanno

Alllevo di Franco Fiorini da cui imparato il mestiere per circa tre anni, Roberto Macerata, un po' di lì artistico spalle e il mito Anni Settanta di una vita «on the road», ha deciso di mettersi in proprio: l'ha fatto nella tradizione dei grandi solitari e ha rilevato una bancarella isolata, quella che guarda i vecchi platani dei giardini Lamarmora. Oltre ai clienti arriva spesso qualche Ma anche Roberto è in buona compagnia: «*Leggendo* — è lui molto, una volta saggi, adesso prevalenza romanzi — *il tempo passa fretta, ci sempre quando che ti spiega come devi vivere*».

solitari e soli — afferma — *in città ce n'è un numero. Lo anche i maniaci del libro, i collezionisti che cercano la continuazione il pezzo raro e spendono la metà dello stipendio stampato. Io sono molti matti che sostano sulle panchine qui davanti e poi capitano da me per scambiare due parole e chiedere qualche soldo*».

Trentaquattro anni e una madre pittrice che soffre poco per questo figlio esposto ai quattro venti: «*La bancarella è un'immagine precaria e una mamma, anche se artista, è in primo luogo mamma*». Roberto Macerata giorno di aprire una libreria: «*Per farla contenta* — dice — *ma anch'io un po' stanco della confusione, delle troppe persone che passano*».

Roberto Macerata

QUI C'E' ANCHE UN ERMES CHE VENDE CHIMICA ANTICA

Se volete che Ernesto Grosso si volti, chiamatelo Ermes, cioè col nome da dio che i genitori abituati a vivere in classici avrebbero dargli.

«*Da piccolo* — racconta — *giocavo su montagne di li- Di libri ho sentito parlare per trentadue Così ho smesso di fare programmatore ad ecomi in corso a continuare il mestiere famiglia*».

due bancarelle sono succedutì prima il padre, poi la madre, dopo aver venduto a lungo, tutta sola, libri di seconda ai giardinetti Lamarmora.

Adesso la signora Angela aiuta ancora il figlio nell'acquisto di testi tecnici e scientifici che caratterizzano il loro stand e lo sostituiscono all'ora di pranzo.

«*Ma io imparo mia madre non terrà più più* — dice Ermes —. *Ne ha trascorsi troppi di inverni al freddo, rifugiandosi ogni tanto questo gabbiotto nel tentativo di scaldarsi. Ora è giusto che si riposi*».

bancarella, del Grosso punto riferimento per gli studiosi ricerca notizie che si stampano più: qui possano trovare certi vecchi testi chimica industriale che riportano formule procedimenti dimenticati e capita anche di scovare piccoli tesori i volumi quasi introvabili produzione della birra che soffio se ne sono andati negli scaffali di un intenditore.

Ermes Grosso

PARLA IL VETERANO: DAL 1946 AMA E RIMPROVERA QUESTA CITTA'

Anche Sergio Arneodo è figlio d'arte. Bancarellaio-editore suo padre e libraio suo nonno: «*Del 1870 per generazioni* — dice — *la mia famiglia ha pubblicato Pescatore di Chiaravalle e io stesso vivo tra le bancarelle da almeno quarant'anni*».

Ricorda sfere di piazza Carlo nel '46 alla vigilia Natale quando le bancarelle dei libri smontavano all'una per aspettare eventuali clienti che uscivano dalla messa di mezzanotte e si a a piedi: «*Il lavoro itinerante* — spiega — *era più faticoso ma c'era maggior possibilità di avvicinare gente alla realtà del libro*».

Nei suoi scaffali ci anche libri nuovi.

Sergio

«*Ho incominciato trattando solo l'usato e il libro d'antiquariato. Ma i tempi sono cambiati è sempre più difficile reperire volumi interessanti. Non tratto comunque libri costosi, credo che un certo pubblico si orienti verso i tascabili che abbiamo buoni titoli a buoni prezzi*».

E i ragazzi leggono?

«*Ancora molti classici: i veri scrittori non mai di moda*».

Un aiuto a Sergio Arneodo lo la moglie e la mamma, la signora Federa. I due figli no, preferiscono un altro lavoro: «*Queste non scelte faticose. E' un mestiere che bisogna sentire molto, altrimenti gli inverni sarebbero insopportabili. Ma io non saprei farne a meno. Mi piace l'idea che ogni giorno vengono qui ragazzini, persone anziane, immigrati che tentano di scacciare la solitudine con quattro chiacchiere davanti ai libri: un cliente che ha mi piace libreria, è un uomo del Sud che capita quasi ogni giorno per cercar libri di santi e di chiese o forse solo per parlare*».

conversare, d'incontrarsi — conclude — *la gente una gran necessità: ci vogliono per i cittadini, più isole pedonali, già di recuperare il piacere stare insieme su una piazza — perché no? con molte bancarelle di libri — che la grande città troppo a lungo cancellato*».

ECCO I BAFFI PIU' FAMOSI DI TORINO SONO QUELLI (ENORMI) DI FIORINI

C'è una figura che è difficile immaginare lontana corso Siccardi anche se è quella di un personaggio di Macondo: Franco Fiorini potrebbe Melquiades, lo zingaro portatore d'incanti e meraviglie, decidesse d'andare il vuoto lo sentirebbero in molti. Lui lo sa e rimane anche tropici è vissuto da e viaggiano spesso richiami sottili: sa che questa sua aria da sud-americano coi baffi che ne vanno per conto loro un colore di cui Torino ha bisogno.

Nel '45 i Fiorini fondano la rivista politico satirica «Il codino rosso» ed è loro amico Cesare Cartapesta e Mussolini colo borghese. «*Poi* — Franco — *siamo trasferiti in Venezuela e anche il mio padre non è stato a guardare. E' grazie a lui se oggi funziona la libreria "Il libro italiano" per gli emigrati che vogliono cercare le loro radici*». Negli 'ottanta il ritorno e nel '86 l'idea, divenuta subito realtà, di vita a «Piemonte in Bancarella», l'editrice che pubblica esclusivamente testi, soprattutto nuovi, legati alla storia e tradizioni nostra regione. «*Ora* — dice — *mia moglie si occupa della libreria specializzata che c'è dall'altro lato della strada, ha già scritto due libri sui Canavese e le Valli Lanzo mentre io mi adatto a vivere in ogni stagione tra queste due bancarelle*». E espressione da disponibile illustra il tracimo della vita in strada, quella che per molto tempo ha accomunato i bancarellai ai saltimbanchi: «*Adesso è diverso, ma prima dei nomadi, tre mesi qui, in via Po, altri chissà dove. Starmene fisso un mi dispiace. Comunque mi diverto. Il tempo vola, c'è sempre qualcosa da fare e quanto non si traffica coi libri si parla con la gente*».

Franco Fiorini

Passano due fanciulle dark e tenebrose, libri di fantascienza: «*Poveri* — commenta Fiorini — *scrivere romanzi sui personaggi che ho in tutti questi anni dall'emigrante che mi chiede un per imparare a comportarsi al bar, all'intellettuale che tiene le distanze e dice: "come lei ben sa... come lei m'insegna", alla vecchietta che si stupisce che nessuna signorina legga più Carolina Invernizio, al pivetaro cerca manuali per coltivare canapa indiana*».

E Fiorini bancarellaio legge?

«*Sì e molto. Soprattutto le bozze dei libri che pubblicherò e tutto ciò che è possibile sulla seconda guerra mondiale. E Gabriel Garcia Marquez ma in spagnolo. Tradurre "las mariposas amarillas" con "le farfalle gialle" sembra di spezzar loro le ali*».

E sono usati?

«*Quasi sempre sì. più squallida per bancarellaio è vedere i libri nei supermarket impacchettati come E' magari due mesi più e c'è carne congelata*».

TOPOLINO E CARTOLINE L'AMARCORD DI ERNESTO

Fermarsi davanti alle due bancarelle Ernesto Previati significa recuperare il passato. Amarcord... immagini riportano a galla i ricordi a persone d'ogni età: ecco le annate del *Corriere dei Piccoli* lette da più generazioni, a *Topolino*, a l'*Uomo Mascherato*, le favole illustrate con la mano dei Disney e cartoline d'epoca, piccoli gioielli grafici degni di una bella cornice. Ci sono mille dei mesi, quelle guerra, quelle pubblicitarie, tutte e in ottime condizioni.

Ernesto — una frequentazione dei prima aprire in corso il suo mercatino personale — su tutto sui disegnatori. documenta di continuo, avverte per lui il lavoro è soprattutto una passione. «*Se potessi permettermelo* — dice — *non mi staccherei miei libri, le mie riviste, e nemmeno dalle locandine dei film che vista da bambino. Ogni cosa ho storia che regalarmi*».

Da lui si possono incontrare il giovanottino di vent'anni che già considera gli Anni Sessanta archeologia, l'anziano che agatta ricordi lontani o gruppetti collezionisti che discutono su numeri rari, incuranti del tempo che Ed si presentano anche, ogni tanto, vecchiette dignitose, costrette a distarsi di parte della propria vita. Una particolare è rimasta nel cuore ad Ernesto. «*Era* — racconta — signora dolce, distinta. *Arrivava sempre con cose preziose, centellinate; una volta mi ha proposto una raccolta di fumetti degli Anni Trenta straordinari, a cui, si vedeva, rinunciava fatica: sembravano appena usciti dall'edicola tanto l'amore con cui li aveva conservati. Solo dalle sue cartoline riuscì a staccarmi "Le frasi sul retro — si scusò — non tutto quanto mi Devono rimanere mie*».

DOVE L'«USATO» DIVENTA IL RE

Sigolo

In piazza Benefico davanti bancarella di Walter c'è, martedì e venerdì, un gran ricambio signore.

Arrivano con borsa di plastica di romanzi — molto amore, tanti buoni sentimenti — li restituiscono, ne scelgono altri, pagano la differenza, torneranno la settimana prossima per compiere lo stesso rito».

«Così — commenta il signor Sigolo — *tutti hanno la possibilità di leggere e soprattutto di farlo senza una grande spesa. La vera funzione della bancarella libri mio parere questa*».

Milanese purosangue, Walter Sigolo, 59 anni, da 29 a Torino e da 22 bancarellaio, è difensore accanito della tradizione: «*Alla gente serve conoscere il passato più che il presente*» e ritiene che il libro usato sia l'unico e vero re della bancarella: «*Una volta per la fiera di e Carnevale in via Po arrivavano da molto lontano per cercare mi d'epoca solo per piacere di scavare nella propria memoria. Oggi non più; e i libri nuovi li si può trovare anche in libreria*».

passato Sigolo c'è una lunga militanza antifascista, l'amicizia con Lajolo, Secchia, Longo, Paietta, gli stessi di giustizia e libertà. «*Forse è per questo* — dice — *che continuo ad battagliero anche quando tratta discutere di libri*».

L'OASI DI COLOMBARO E LA SUA PICCOLA ODISSEA

Giuseppe Colombaro

Sferragliano i tram e delle strade un gran ma nella piccola oasi di Giuseppe Colombaro in Po davanti alla chiesa di San Francesco Paola c'è molta pace. Cinquantun anni, originario di Taranto, immigrato a Torino negli Anni Sessanta — Porta Nuova inizi di pantaloni corti e tremila lire in tasca — Colombaro racconta una vita certo facile. Un'esperienza da operaio («*Al confronto presse il frattumo del traffico mi libra musica*») e diciannove anni la decisione di cambiar lavoro.

I libri li ha venduti per molto tempo spostandosi all'altro, e ora sono ormai che è stabilito in questa bancarella che spera presto di rinnovarne uno spazio che ama come la propria casa. In effetti qui trascorre la maggior parte dei giorni: «*Non ricordo fine settimana di riposo quando si hanno quattro figli cupati non ci si può permettere il lusso della domenica*».

E' anche di ferie, nemmeno a parlarne. Mattinate e pomeriggi, con l'afa e la neve, ad osservare e cliente e l'altro, l'umanità che passa. «*Non sono ricco* — dice — *ma penso d'esser fortunato. Ho visto troppi ragazzi drogati e soli negli ultimi anni: i miei hanno molto, ma famiglia serena, questi tempi, è già garanzia*».

UNA LIBRERIA? MEGLIO FUORI

Garigllo

E' più facile pensare a Rosa Garigllo sotto i portici di piazza Carlo Alberto che non sotto quelli di via Po: appassionati del libro in bancarella l'hanno incontrata per molti anni e qui la ritrovano, un po' spaesata, come chi si e Della piazzetta ha parecchia nostalgia, dice che era un ambiente più colto e anche la clientela le era nota: spera di poterci quando hanno finiti i lavori di palazzo Carignano. Delle più donne che han scelto vender lì in bancarella è certo la veterana: ha iniziato nel '61 e ha sempre continuato sola. Un po' d'aiuto l'ha dal figlio Bruno che possiede una libreria antiquaria in via Carlo Alberto, ma l'idea di trasferirsi in negozio non è mai per

Nemmeno durante il gelo degli inverni torinesi?

«*Io il freddo non lo patisco* — dice —, *abituata a star fuori, al chiuso davvero mi trovo*»...

Sta sfogliando un libro di poesie, le conversazione con parole stampate la porta a limitare quelle dette, lunghi silenzi e di sorrisi ironici. «*La gente trova la roba esposta. Se ha bisogno di qualcosa chiede. Non bisogna importunarla*». Su una pila una statuetta d'argilla, unica non in vendita. Per motivo messa lì, Garigllo non lo sa proprio. «*Mah, è un'artista* — bisbiglia —, *gli mancano le braccia...*» e torna a leggere le sue poesie.

ECONOMICI

19 Vendita alloggi

GRUPPO IMMOBILIARE 505.368 libero Mirafiori corso Unione Sovietica ottimo ingresso 3 camere cucina abitabile servizi cantina.
GRUPPO IMMOBILIARE 506.365 libero B. Rua soleggiato ingresso camere tinello angolo cottura servizi cantina.
GRUPPO IMMOBILIARE 506.368 ideale piazza Statuto ottimo ingresso 2 camere cucina abitabile servizi cantina.
GRUPPO IMMOBILIARE 506.362 libero Parella via Bianchi, ampio ingresso 2 camere tinello cucinino servizi cantina.

G.E.I.
vende libero a Grugliasco alloggio di signorile 3 camere cucina servizi posto auto. Tel. 630 9069.

IMMOCASE 035.408 Vanchiglia ristrutturato ingresso-living soggiorno 2 camere cucina servizi cantina. Da privati.
IMPRESA vende direttamente in zona via S. Maria Mazzarello alloggio nuovo in palazzina. Tel. 541 552.
IPI 511.382, libero via Pò II, appartamento da ristrutturare ingresso, 2 saloni, 3 camere, bagno, servizio, cantina.
IPI 511.382, libero via Cernaia 32 splendida appartamento: ingresso, salone, 4 camere, cucina, tripli servizi.
IPI 511.382, via Duranzo 3 bis ingresso, 1-2 camere, cucina abitabile, bagno, balcone, cantina 64 L. 92 milioni.
ISTITUTO TORINESE IMMOBILIARE libero piazza Rotolani camera tinello cucinino bagno. Tel 505.091.
ISTITUTO TORINESE IMMOBILIARE libero via Genova 2 camere tinello cucinino L. 42 milioni Tel. 505.091.
ISTITUTO TORINESE IMMOBILIARE libero Porta Susa recente 2 camere tinello cucinino servizi Tel 505.091
ISTITUTO TORINESE IMMOBILIARE libero zona Barca camere tinello cucinino servizi cantina L. 3 milioni Tel. 505.091
LIBERA A Barcè cadente 2 piani mq 280 cortile mq 200 box termo autonomo permetterebbe edificazione. T.C. Immobil 473 0666.
LIBERA A grossolina monocamera con cucinino bagno ristrutturata L. 12 milioni mutuo T.C. Immobil 2, tel. 857.856.
LIBERA mansarda ristrutturata monolocale con cucinino bagno L. 25 milioni più mutuo Tel. 687 834
LIBERO a Borgaro signorile dal 1978 luminoso interi alto sole 2 camere cucina bagno mq 115 ottimo Tel. 687.834
LIBERO a Venaria (via Trieste) camera tinello bagno termo autonomo L. 25 milioni + mutuo T.C. Immobil 473 0666.
LIBERO A via Lauro 2 camere cucina ingresso bagno garage termo L. 25 milioni mutuo T.C. Immobil 2, 857 856.
LIBERO A via Vestrone (Parella) 2 camere cucinetta bagno, corte giardino L. 30 milioni mutuo. T.C. Immobil 473 0666.
LIBERO alloggio mansardato camera cucina servizi posto macchina Tel 366 401
LIBERO Barriera di Milano ampio camere tinello bagno termo autonomi. Facilitazioni. Cassano Ag. D. tel. 859 387
LIBERO corso Lecce splendido 2 camere cucina bagno terrazzo terzo cortile vendo trattabile. Tel. 749.2341.
LIBERO corso Unione Sovietica (zona Cossata) recente camera tinello servizi terrazzo piano alto rateizzabile Tel 741.3021
LIBERO Nichelino recente costruzione, 3 camere cucina balcone termoautonomo mutuo Cassa Ag. D, tel 859 267
LIBERO Piazza Statuto camera cucina bagno cantina ristrutturato cortile giardino. Cittadella 541 858.
LIBERO S. Paolo piano alto ampio 3 camere tinello bagno ripostiglio terrazzo mutuo permesso. Pagani 845 453
LIBERO S. Rita signorile 75 soggiorno 3 camere cucina doppi servizi e box metri ipotizzato Tel 687 834
MANSARDA ristrutturata pavimenti ceramica, sottotetti L. 4 milioni cortile Telefonare 505 000
MIRAFIORI libero recente 2 camere cucina ristrutturata casa camere tinello servizi cortile. Cassano Cantine 505.403.
MONCALIERI vendesi alloggio libero di camera soggiorno cucinino bagno G.E.A. 519.919.
MONCALIERI libero soggiorno camera tinello cucinino bagno cantina box L. 75 lordani G.A. L'Immobiliare 396 0431
MICHELINO recente camera tinello cucinino L. 40 milioni, no intermediari richiesta mutuo. Tel 745.257.
PAMELA libero camere, cucina servizi ristrutturato L. 39 milioni Magan 839 7473
PIAZZA Bernini ristrutturato ampio grande salone 2 camere cucina 2 servizi terrazzo L. 300 milioni. Inv. Imm. 519.203.
PIAZZA Sabotino adiacente libero: 2 camere cucina bagno. Mirano antico, mutui Casamia Locatore 200 065
PIAZZA Statuto adiacente libero: 2 camere cucina bagno. Il Gerpio 872 384
PINO Torinese libero ampio soggiorno 2 camere cucina servizi box L. 130 milioni ristrutturabili Esmi tel. 512.012.
PINO Torinese ottima vendo direttamente villa 4 camere e appartamento, tre 3%. Tel 840.351
PINO Torinese libero piano alto ampio 2 camere cucina servizi L. 70 milioni ristrutturabili Esmi tel. 512.012.
POIRINO libero signorile palazzina 1980 salone 2 camere cucina bagno box terrazzo no Casalandar 541.758
POIRINO libero recente ingresso soggiorno camera cucina servizi box sole L. 75 milioni Casa vendo, tel 771.0013.

PRECOLLINA
zona Basil alloggi con ampio giardino e splendida panorama su Torino ingresso vendo 2-3 camere letto cucina soggiorno e doppi servizi. Zona servita da mezzi pubblici. Fabbricato in ristrutturazione. Tel. 011 502.110

RETE DI MERCO zona collinare villa libera, panoramica salone 2 camere cucina 3 servizi giardino, box. Usp 511.998.
S. FRANCESCO al Campo vista libera 4 alloggi tavernetta box auto vendesi anche separatamente direttamente Tel. 447 4144.
S. RITA libero 2 camere cucina servizi 5° piano lotti i cantieri vendesi Tel. 596.044 - 531 220
S. RITA libero luminoso camere, cucina, bagno, terrazzo, ascensore Direttori. Camere abbondanti 390.566.
SETTIMO libero in recente complesso residenziale signorile 2 camere tinello cucinino bagno giardino Tel. 806.991.
SETTIMO Aspra in cascina, soggiorno 3 camere cucina bagno, 75 milioni dilazionati. Casamercato Rocchetti, tel. 963.4481.
STR.CASE 517.902 libero Borgo Vittoria ottimi: camere, tinello, cucinino, bagno, ascensore. Mutuo agevole.
STR.CASE 517.503 libero primo corso Taranto in signorile casa 75: 2 camere tinello cucinino, vendendo box. Mutuo
STR.CASE 517.502 libero Borgo Vittoria ampio 2 camere tinello cucinino bagno, cash 32 L. 36 milioni a condominio.
STR.CASE 517.503 libero corso Grosseto, in elegante casa d'epoca: ampie camere cucina bagno, mq 95. Mutuo.
STR.CASE 532.462 libero via Vespucci (Crocetta), 2 camere cucina bagno in elegante stabile 1980. Mutuo a dilazioni.
STR.CASE 532.462 libero primo zona Francia 2 camere tinello cucinino bagno mq 80 in eleganza stabile 1987. Mutuo
STR.CASE 532.462 libero S. Paolo ottimo: 2 camere tinello cucinino bagno, mq 85, L. 75 milioni dilazionati.
STR.CASE 532.462 libero Susa, piano alto camera tinello cucinino bagno, mq 55, L. 25 milioni a mutuo
STR.CASE 532.562 libero Collegno Borgata Paradiso ampio camere tinello cucinino bagno mq 85 L. 75 milioni dilazionati.
STR.CASE 545.574 libero S. Paolo ottimo: camere tinello cucinino bagno ascensore. Box. Arredato. Contratto.
STR.CASE 545.574 libero Aeronautica ampio, camera tinello cucinino, cash 58 L. 60 milioni e rate L. 300 mila/mese
STR.CASE 545.574 libero S. Rita ottimo 2 camere tinello cucinotto, mq 95 in stabile 86. Mutuo e dilazioni
TAIT 513.831 libero in corso Toscana signorile, piano alto camere tinello cucinino ingresso bagno volendo box
TAIT 513.831 libero piazza corso Peschiera (Largo Foscarini) recente ampio: 2 camere tinello cucinino bagno e box
TAIT 513.831 libero zona Millefonti, 2 camere camerata cucinotto ingresso bagno, L. 65 milioni 400 mila.
TAIT 513.931 libero in via Cibrario (c. Regina) 5° piano splendido 2 camere cameretta cucina terrazzo ascensore.
TAIT 513.931 libero in corso Agnelli (presso via Filadelfia) recente 4° piano camere cucina ingresso bagno
TAIT 513.931 libero zona Porta Susa (via Ostiglia): camere tinello ingresso bagno terrazzo ascensore. Dilazioni.
TRE-VI 600.0104 corso Novara splendido camere tinello cucinotto bagno veranda ascensore riscaldamento.
TRE-VI 660.0104 C.T.O. in stabile con ascensore riscaldamento 3 camere cucinotto 2 servizi ideale ufficio
TRE-VI 869.0104 piazza Respighi adiacenze 2 camere cucina bagno ristrutturato ascensore riscaldamento
TRE-VI 869.0104 - 882.0107 piazza Carpeno libero ristrutturato soleggiato camere cucina bagno
TRE-VI 660.0107 via Borgaro stabile recente ottimo 3 camere cucina bagno ampio balcone veranda giardino
TRE-VI 660.0107 corso Tassoni condominio con piscina signorile diano alto soleggiato camere cucina bagno.
TUTTACITTA' 761.991 Crocetta libero piano alto soleggiato 3 camere cucina servizi cantina, dilazioni
TUTTACITTA' 761.991 Crocetta libero signorile piano alto doppio ingresso sole 3 camere cameretta cucina doppi servizi lavanderia cantina, dilazioni
TUTTACITTA' 761.991 libero corso Moncalieri signorile recente 2 camere tinello cucinino servizi cantina box.
TUTTACITTA' 761.991 libero Collegno in palazzina ingresso living soggiorno una camera cucina servizi box.
TUTTACITTA' 761.991 corso Brunelleschi signorile recente piano alto salone 2 camere cucina servizi box.
TUTTACITTA' 761.991 libero grande corso Traiano adiacenze 3 camere tinello cucinino servizi cantina, dilazioni
TUTTACITTA' 761.991 Diruglio in palazzina villa a schiera su 2 piani cantina box giardino mutuo e dilazioni
UTIP 518.986 libero adiacente piazza S. Rita monoscocca con cucinino, servizio e terzo camere L. 33 milioni
UTIP 518.966 libero recente via Lauro (piazza Statuto) soleggiato 3 camere tinello cucinino terzo bagno ascensore.
UTIP 518.966 libero Lingotto presso corso Traiano piano alto camere tinello cucinino terzo bagno ascensore.
UTIP 518.986 libero presso corso Brunelleschi giardino camere tinello cucinino terzo bagno 4° piano ascensore
UTIP 518.986 libero signorile via Cibrario angolo 3 camere cucina terzo bagno 4° piano ascensore panoramica.
VENDESI corso Siccardi alloggio mq 100 adiacenze ufficio comunale primo piano. Tel 743.8F9 - 743.951

La TP, Associazione Italiana Tecnici Pubblicitari, organizza i seguenti

CORSI PROFESSIONALI DI PUBBLICITÀ

MEDIA
si terrà a Milano dal 21 al 23 Settembre e dal 5 al 7 Ottobre 1987

Il corso - che affronta in modo sistematico i problemi posti da una razionale pianificazione dei mezzi pubblicitari - è rivolto a coloro che già operano nel reparto mezzi e nel servizio clienti di agenzie di pubblicità, negli uffici pubblicità di aziende e nel marketing mezzi stessi.
Coordinatori: Antonio Margoni (Media Consultants), Bruna Vergani (J.W. Thompson) e Enrico Vergani (Odeon TV).
Il corso, articolato in due fasi di tre giorni,
si terrà a Milano dal 21 al 23 Settembre e dal 5 al 7 Ottobre 1987.

CREATIVITÀ
si terrà a Roma dal 12 al 16 ottobre 1987.

Il corso - che propone un approccio incisivo e sistematico ai molteplici problemi ed aspetti della creatività nel campo della comunicazione - è rivolto a coloro che già operano nel reparto creativo di agenzie, negli uffici pubblicità di aziende, in studi grafici e a tutti coloro che si occupano di copywriting, di direction, comunicazione audiovisiva, tecniche di produzione.
Coordinatori: Ambrogio Borsani (Italiana di Comunicazione), [illegible] Usellini (Usellini Advertising) e Marco Vecchia (BJKE).
Il corso, articolato in cinque giorni, si terrà a Roma dal 12 al 16 Ottobre 1987.

Sono inoltre in programma tre edizioni dei CORSI INTRODUTTIVI strutturati in quattro giornate: Marketing della comunicazione, Gestione dell'attività pubblicitaria, Mezzi e Creatività.
Tali corsi si svolgeranno a:
Palermo - dal [illegible] settembre al 1° ottobre 1987
Milano - dal 26 al 29 ottobre 1987
Udine - dal 9 al 12 novembre 1987

Tutti i [illegible] saranno tenuti da professionisti esperti nei vari settori e che operano [illegible] più qualificate agenzie [illegible] in grandi aziende.
Il numero dei partecipanti [illegible] limitato.

ASSOCIAZIONE ITALIANA TECNICI PUBBLICITARI

Per ogni ulteriore informazione e per le iscrizioni, si prega di rivolgersi alla Segreteria TP - via Larga 13 - 20122 Milano - tel. 02/804128 (dalle ore 9 alle 13 e dalle 14 alle 17)

VENDESI
[illegible] via Principe d'Acaia 2 camere cucina servizi ristrutturato 4° piano non ascensore Tel. 483 480

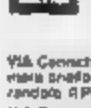

VENDONSI ultimi alloggi in Rivoli centro: camere e giardini privati. Telefonare 956.1254 - 0131 745.45

Via Cavaglià ottimo attico ingresso camera grande cucinino bagno balcone vendesi a Portico 530.5830.

Via Emanuel 3° piano, 2 camere, cucina, ingresso, terrazzo, bagno, ascensore, [illegible] alla vendita. Tel. 542 615.

Via S. Donato libero camera cucina bagno cantina 2 balconi ripostiglio di pertinenza a Portico 872.384.

VILLA a Reaglieseco recente ottimo 5 camere cucina tripli servizi garage tavernetta parco 7000 mq Tel. 530.160

VILLA anno 1970 Carmagnola mq 380 coperti e giardino mq 9500. Mutuo, dilazioni e permuta. Stipulare 517 500

VILLA Cirtiana libera splendida indipendente prestigiosa nuova su 2 piani più mansardato box molto bello giardino. Il Portico 872 384

VILLA indipendente a Casalotti composta di salone 2 camere cucina doppi servizi [illegible] mansardato di 150 mq e terreno di [illegible] Tel. 659 530-0068.

VILLA nicchio Orbassano bi-indipendente più locali servizi e bosco totale mq 450 giardino. Libera Tel. 399.708.

VILLAGGIO Aurora Rivarsa vendiamo grande villa con parco L. 270 milioni Inf. Imm. Tel 516 283

VILLETTA libera indipendente presso corso Traiano 3 camere ingresso box giardino Casamercato tel 963.631

VUOTO Barriera di Milano 2 camere tinello cucinino ingresso servizi L. 65 milioni 800 mila Tel 359.183

20 Domande affitto

A.A.A. SOCIETA' cerca uso foresteria alloggi vuoti o arredati Torino e cintura no spese rilevanza. Tel. 533.916.

A. PERSONA referenziata abbisogna villetta seconda casa appartamento in Torino vuoto o arredato. Tel 839 8400
A. UNICASE ricerca alloggi e ville vuoti e arredati anche 1° centro per origenti referenziati Tel. 331 840
ASSEMO necessita di alloggi vuoti o arredati da ogni canone e senza vendita spese Tel 561.1764
DIRIGENTE privil. causa trasferimento, abitazione e/o ufficio mq 150-200. Massime referenze Telefonare 696.1136.
IMPIEGATO di banca specializzato a Roma cerca in affitto in Torino anche arredato 2-3 vani servizi. Tel. 591 1036
IMPIEGATE coppia cerca in affitto appartamento mq 40/100 per propri fabbisogni Tel. 505.328

21 Offerte affitto

A. AFFITTASI alloggi vuoti di saloni 1-2 camere cucina servizi posto auto in mezza casa Tel. 334 878.
A. AFFITTASI appartamento vuoto o arredato zona semicentro contratto solo referenziati Tel. 839 6453.
AFFITTASI alloggio elegantemente arredato a referenziato uso piedi a terra Tel. 502.618
AFFITTASI corso Lecce signorile ufficio mq 170 in stabile signorile a L. 1 milione 200 mila. Gemmi 519 801.
AFFITTASI monolocale arredato escluso uso pedi-terra. Tel 819.7135.
AFFITTASI uffici varie metrature zona Piazza Statuto in ideale casa. Tel 503.835.
AFFITTO a persone sole comperando i mobili camera a Grado L. 165 mila in zona corso Toscana. Tel. 382 915.
AFFITTO a persone sole comperando i mobili camera e cucina bagno ristrutto L. 150 mila via Cervino tel. 385 615.
ARREDATO centro/pedonale camera tinello cucinino ampia bagno uso standard L. 350 mila mese. Tel. 533.947.
CAMACASE 553.569 affitta zona Stadio arredato e studenti studentesse 3 vani servizi L. 350 mila mensili
CAMACASE 553.569 affitta corso M. D'Azeglio studio-abitazione recente 3 camere cucina servizi L. 800 mila mese
CENTRALI uffici residence arredati eleganti recenti parcheggio interno segreteria ogni numero valet telefax anche brevi. Tel. 55 41 1
CROCETTA affittasi signorile salone 2 camere cucina bagno uso ufficio. Gemmi Casa tel. 504.737
IBLITE CASE 562.418 affitta prestigiose appartamenti liberi e arredati in 1-2-3-4 camere e servizi stesse case.
IN affitto ripetto disponiamo di alloggi nuovi 2 camere cucina servizi box giardino in Portino 18 minuti da Torino zona residenziale. Tel. 807.936.
MINULLOCOLO in residenza con portineria bene arredato corso Marconi affittasi a studente o non residente periodo settembre/aprile/anno Tel. 540.091
MINULLOCOLO arredato centrale confortevole bagno e telefono uso transitorio 250 mila mese Tel 546.238
MONOLOCALE affittasi arredato luminosissimo ogni confort L. 250 mila spese comprese Tel 539 957
PIED-A-TERRE ecco il rimedio arredati stesse case a minimo 10 mesi L. 200-330 mila. Usa settimana Tel. 541.735.
PINO in bellissima affittasi soggiorno cucina e letti 3 bagni terrazzo giardino recentissima autonoma. Scrivere: «Pubblicompass 319 — 10100 Torino»
RECENTE centro/piscina monolocco camera cucinino e bagno uffici arredato zona Mirafiori. Di Salvatore 637 835
SOFFITTA affittasi studenti impiegati L. 120 mila mensili più cauzione no abbinamenti servizi esterni Tel. 985.7844
SOFFITTA affittasi studenti impiegati L. 90 mila mensili più cauzione no abbinamenti servizi esterni. Tel. 968 7884
STUDIO CODONI 530.871 solo ufficio casa signorile 3 vani servizi corso Duca 63, L. 800 mila/mese più spese
UFFICIO corso Montevecchio piano 1° signorile 4 vani 2 servizi 2 ingressi Studio Dott.ssa Nikita. Tel 519.057
VUOTO 2 camere cucina bagno casa d'epoca cortile L. 220 mila contratto biennale Tel. 541 1807 - 510 416
ZONA Viboni affittasi recente indipendente casa. Telefonare 743.071 - 745.081

25 Artigiani, ecc.

CERCHIAMO artigiani con esperienza su FLC per messa in servizio in cantieri Italia ed estero. Tel. 900.2415
DECORATORE esegue tinteggiature tappezzerie verniciature pavimenti lavorazioni alloggi lavori rapidi Tel [illegible]

37 Campeggio e sport

BORGO Vanzetti a L. 25 milioni la tua casa mobile a 3 chilometri dal mare. Telefonare 019 610.687 ore ufficio
STOCK autocaravan Adria-Eurasia-C.I.-Rimor su Ducato e Ford. Immediate consegne luglio '87 in stabilimento di garantola. Presso concessionaria Vanoise, Abruzzi Sport Lungodora Voghera 9, telefono 011 874.948

45 Ville, app., cascine per vacanze, acq.-vend.

A.A.A.A. a Castagneto Po case indipendenti 3 tipi abitabili interno mq 1500 L. 65 milioni trattabili 638.058
A.A.A. ACCONTENTIAMO tutti! cerchi massimo 30 km da Torino pagamento contanti immobili 638.358
A.A.A. 30 km Torino villa singola nuova finiture accurate 5 vani 2 bagni garage cantina negozi scuole box L. 175 milioni trattabili 2% Tel. 011 974.420.
A. GUESTI Villastellone casetta 2 vani 2 cantine orto nuovo L. 19 milioni mutuo 7 milioni contanti 741.3051
A 40 km da Torino centro storico vendo casetta 4 camere cantina terreno L. 32 milioni Tel 0141 346 82
ACQUISTASI in contanti casetta o rustico indipendente con terreno 30-40 km da Torino. Tel 839 4890.

(continua)

LA VELOCITA' DI UNA VOLVO BENZINA SI MISURA IN ANNI.

VOLVO 740 BENZINA. L'ALTRA FACCIA DELLA VELOCITÀ.

VOLVO
Qualità e sicurezza

L'illustrazione è tratta dall'edizione Fabbri

Le tigri di Mompracem

di EMILIO SALGARI

CAPITOLO DICIASSETTESIMO

L'appuntamento

D'improvviso i vetri si aprirono e Sandokan, all'azzurra luce dell'astro notturno, scorse una forma bianca che riconobbe subito.

«Marianna!» sibilò, tese le braccia verso la giovinetta che si era curvata sull'inferriata.

Quell'uomo così energico, così forte, vacillò come se avesse ricevuto una palla in mezzo al petto e rimase lì, come trasognato, con gli occhi sbarrati, pallido, quasi morente.

Un leggero grido irruppe dal petto della giovane lady, che aveva subito riconosciuto il pirata.

«Animo, Sandokan», disse Yanez, salutando galantemente la giovinetta. *«Raggiungi la finestra, ma spicciati, perché qui non tira buon vento per noi»*.

Sandokan si slanciò contro la palazzina, s'arrampicò sul pergolato e si aggrappò ai ferri della finestra.

«Tu! tu!...» esclamò la giovinetta pazza di gioia. *«Gran Dio!»*.

«Marianna! o mia adorata fanciulla!» mormorò egli con voce soffocata, coprendole il viso di baci. *«Finalmente ti rivedo! Tu sei mia, è vero, mia, tutta mia!»*.

«Sì, tua, Sandokan, in vita e in morte», rispose la vaga lady. *«Vederti ancora dopo averti pianto per morto! E' troppa gioia, amor mio!»*.

«Mi credevi dunque ucciso?».

«Sì, e ho sofferto assai, immensamente, credendoti perduto per sempre».

«No, diletta Marianna, non morrò così presto la Tigre della Malesia. Sono passato senza essere ferito in mezzo al fuoco dei tuoi compatrioti, ho attraversato il mare, ho fatto appello ai miei uomini e sono tornato qui alla testa di cento tigri, pronto a tutto per salvarti».

«Sandokan! Sandokan!».

«Ascolta ora, Perla di Labuan», riprese il pirata. *«E' qui il lord?»*.

«Sì, e lo tiene prigioniero, temendo la tua comparsa».

«Ho veduto dei soldati».

«Sì e ve ne sono molti che vegliano giorno e notte nelle stanze inferiori. Sono circondata dappertutto, chiusa fra le baionette e le inferriate, nell'assoluta impossibilità di fare un passo all'aperto. Mio prode amico, temo di non poter mai diventare tua moglie, di non poter mai essere felice, perché mio zio, che ora mi odia, non acconsentirà mai a imparentarsi colla Tigre della Malesia e tutto farà per allontanarci, per frapporre fra noi e te l'immensità dell'oceano e l'immensità dei continenti».

Due lacrime, due perle, caddero dai suoi occhi.

«Tu piangi!» esclamò Sandokan con strazio. *«Amor mio, non piangere, o io divento pazzo e commetto qualche follia. Odimi, Marianna! I miei uomini non sono lontani, oggi non pochi, domani o posdomani saranno molti e tu sai quali uomini siano i miei. Per quanto il lord barrichi la villa, noi entreremo, dovessimo incendiarla o rovesciare le mura. Io non la Tigre e per lei sento capace di mettere a ferro e fuoco non la villa di tuo zio, ma Labuan intera. Vuoi che ti rapisca questa notte? Non siamo che due, ma se vuoi infrangeremo i ferri che ti tengono prigioniera, dovessimo pagare colla nostra vita la libertà. Parla, parla, Marianna; il mio affetto per te mi rende pazzo e m'infonde forza bastante per espugnare da solo questa villa!...»*.

«No!... No!...» esclamò ella. *«No, mio valoroso! Se tu muori, che sarà di me? Credi tu che io ti sopravvivrei? Ho fiducia in te, sì, tu mi salverai, ma lo farai quando saranno giunti i tuoi uomini, quando tu sarai forte, tanto potente da schiacciare coloro che mi tengono prigioniera o da rompere le sbarre che mi rinchiudono»*.

In quell'istante si udì sotto il pergolato un leggero fischio. Marianna trasalì.

«Hai udito?» chiese.

«Sì»; rispose Sandokan. *«E' Yanez che s'impazienta»*.

«Forse ha scorto qualche pericolo, Sandokan. Nelle ombre della notte forse si cela qualche cosa di grave per te, mio prode amico. Gran Dio! l'ora della separazione è giunta!».

«Marianna!».

«Se non ci vedessimo mai più!...».

«Non dirlo, amor mio; dovunque ti portassero, io saprei raggiungerti».

«Ma intanto...».

«Si tratta di poche ore, diletta. Domani forse i miei uomini giungeranno e sfonderanno queste muraglie».

Il fischio del portoghese si udì un'altra volta.

«Parti, mio nobile amico», disse Marianna. *«Tu corri forse dei grandi pericoli»*.

«Oh! Io non li temo».

«Parti, Sandokan, ti prego, parti prima che ti sorprendano».

«Lasciarti!... Non so decidermi ad abbandonarti. Perché non ho condotto i miei uomini qui? Avrei potuto assalire improvvisamente questa casa e rapirti».

«Ma fuggi, Sandokan! Ho udito un passo nel corridoio».

«Marianna!...».

In quel momento nella stanza echeggiò un urlo feroce.

«Miserabile»! tuonò una voce.

Il lord, poiché era proprio lui, afferrò Marianna per le spalle, cercando di staccarla dai ferri, mentre si udivano levare i chiavistelli alla porta del pianterreno.

«Fuggi!» gridò Yanez.

«Fuggi, Sandokan ripetè Marianna.

Non vi era un solo momento da perdere. Sandokan, che ormai si vedeva perduto se fuggiva, con un salto immenso attraversò il pergolato, precipitandosi nel giardino.

CAPITOLO DICIOTTESIMO

Due pirati in una stufa

OGNI altro uomo che non fosse stato un malese si sarebbe senza dubbio rotte le gambe in quel salto, ma non così accadde a Sandokan che, oltre ad essere solido come l'acciaio, possedeva un'agilità da quadrumane.

Aveva appena toccato terra, sprofondando in mezzo a un'aiuola, che era già in piedi col *kriss* in pugno, pronto a difendersi.

Il portoghese fortunatamente era lì. Gli saltò addosso e, afferratolo per le spalle, lo spinse bruscamente verso un gruppo d'alberi, dicendogli:

«Ma fuggi, disgraziato! Vuoi farti fucilare?».

«Lasciami, Yanez», disse il pirata, che era in preda a una viva esaltazione. *«Assaltiamo la villa!»*.

Tre o quattro soldati apparvero a una finestra, prendendoli di mira coi fucili.

«Salvati, Sandokan!» si udì gridare Marianna.

Il pirata fece un salto di dieci passi, salutato da una scarica di fucili, e una palla gli attraversò il turbante. Si voltò ruggendo come una fiera e scaricò la sua carabina contro la finestra, frantumando i vetri e colpendo in fronte un soldato.

Riassunto

Sandokan è [illegible] a Mompracem fra i suoi pirati che lo credevano [illegible] durante l'attacco degli inglesi. [illegible] invece [illegible] colto, ferito, dal lord Guillonk nell'isola di Labuan. Nella tenuta del [illegible] inglese, il pirata ha conosciuto lady Marianna e se n'è innamorato.

Costretto alla fuga, Sandokan, che ama follemente Marianna, decide però di tornare a Labuan per rapirla. Salpa dunque con il fido Yanez e affronta una bufera che rischia di affondare la nave. Raggiunta con Yanez la riva, trova la villa di Marianna. La fanciulla è però segregata e Sandokan guarda con rabbia la sua finestra...

«Vieni!» gridò Yanez, trascinandolo via dalla palazzina. *«Vieni, restarlo imprudente»*.

La porta della palazzina si era aperta e dieci soldati, seguiti da altrettanti indigeni armati di torce, si slanciarono all'aperto.

Il portoghese fece fuoco attraverso il fogliame. Il sergente che comandava la piccola squadra cadde.

«Gioca di gambe, fratellino mio», disse Yanez, mentre i soldati si erano fermati attorno al loro capo.

«Non so decidermi a lasciarla sola», disse Sandokan, a cui la passione sconvolgeva il cervello.

«Ti ho detto di fuggire. Vieni o io ti porto».

Due soldati comparvero a soli trenta passi; dietro a loro veniva un drappello numeroso.

I due pirati non esitarono più. Si gettarono in mezzo ai cespugli e alle aiuole e si misero a correre verso la cinta, salutati da alcuni colpi di fucile sparati a vuoto.

«Fila dritto, fratellino mio», disse il portoghese che caricava la carabina, sempre però correndo. *«Domani restituiremo a quei signori le fucilate che ci hanno sparate dietro»*.

«Temo di aver rovinato tutto, Yanez», disse il pirata con voce triste.

«Perché, amico mio?».

«Ora che sanno che io sono qui, non si lasceranno più sorprendere».

«Non dico di no, ma se i prahos sono giunti, cento tigri da lanciare all'assalto. Chi resisterà a simile carica?».

«Ho paura del lord».

«Che vuoi che faccia?».

«E' un uomo capace di ammazzare sua nipote, piuttosto che lasciarla cadere nelle mie mani».

«Diavolo!» esclamò Yanez, grattandosi furiosamente la fronte. *«Non aveva pensato a questo»*.

Stava per fermarsi onde riprendere lena e trovare una soluzione a quel problema, quando in mezzo alla profonda oscurità vide correre dei riflessi rossastri.

«Gli inglesi!» esclamò. *«Hanno trovato le nostre tracce e ci inseguono attraverso il parco. Via al trotto, Sandokan!»*.

Tutti e due partirono correndo, inoltrandosi sempre più nel parco, onde giungere alla cinta.

Man mano però che si allontanavano, la marcia diventava sempre più difficile. Dappertutto alberi grandissimi, lisci e dritti gli uni, nodosi e contorti gli altri, s'ergevano senza lasciare quasi passaggi.

A un certo punto i due pirati si videro costretti a tornare indietro per non smarrirsi fra quelle gigantesche piante. Passarono senza arrestarsi dinanzi al chiosco cinese, si cacciarono nuovamente in mezzo alle aiuole e, correndo attraverso i fiori, giunsero finalmente presso la cinta, senza essere scoperti dai soldati che perlustravano già tutto il parco.

«Adagio, Sandokan, disse Yanez, trattenendo il compagno, il quale stava per lanciarsi verso la palizzata. «Gli spari possono aver attirato i soldati che abbiamo veduto partire dopo il tramonto».

«Credi che siano ritornati nel parco?».

«Eh!... Taci!... Accovacciati qui vicino e ascolta».

Sandokan tese gli orecchi, ma non udì altro che lo stormire delle foglie.

«Hai veduto qualcuno?» chiese.

«Ho udito un ramo spezzarsi dietro la palizzata».

«Può essere stato qualche animale».

«E possono essere stati i soldati. Vuoi che ti dica di più? Mi sembra di aver udito delle persone chiacchierare. Scommetterei il diamante del mio kriss contro una piastra, che dietro a questa palizzata vi sono delle giacche rosse imboscate. Non ti ricordi del drappello che ha lasciato il parco?».

«Sì, Yanez. Noi però non ci fermeremo qui dentro».

«Che vuoi fare?».

«Assicurarmi se la via è libera».

Sandokan, diventato assai più prudente, si alzò senza far rumore e, dopo aver lanciato un rapido sguardo sotto gli alberi del parco, si arrampicò colla leggerezza d'un gatto sulla palizzata.

Aveva appena raggiunto la cima, quando udì dall'altra parte delle voci sommesse.

«Yanez non si era ingannato», mormorò.

Si curvò innanzi e guardò sotto gli alberi che crescevano dall'altra parte della cinta. Quantunque l'oscurità fosse profonda, scorse vagamente delle ombre umane radunate presso il tronco d'una colossale casuarina.

Si affrettò a scendere e raggiunse Yanez, il quale non si era mosso.

«Tu avevi ragione», gli disse. *«Al di là della cinta vi sono degli uomini in agguato»*.

«Sono molti?».

«Mi parvero una mezza dozzina».

«Per Giove!...».

«Che fare, Yanez?».

«Dobbiamo allontanarci subito e cercare altrove una via di scampo».

«Temo che sia troppo tardi. Povera Marianna!... Forse ci crederà già presi e forse uccisi».

«Non pensiamo alla fanciulla per ora. Siamo noi che corriamo un grave pericolo».

«Andiamocene».

«Taci, Sandokan. Al di là della cinta odo parlare».

Infatti si udivano due voci, una rauca e l'altra imperiosa, che parlavano presso la palizzata.

Il vento che soffiava dalla foresta le portava distintamente agli orecchi dei due pirati.

«Ti dico», affermò la voce imperiosa, *«che i pirati sono entrati nel parco per tentare un colpo di mano sulla villa»*.

«Non lo credo, sergente Bell», rispose l'altro.

«Vuoi, stupido, che i nostri camerati sparino delle cartucce per divertimento? Tu hai un cervello vuoto, Willis».

«Allora non potranno sfuggirci».

«Lo spero. Siamo in trentasei e possiamo vegliare tutta la cinta e radunarci al primo segnale. Su, testa, distendetevi e aprite bene gli occhi. Forse abbiamo a che fare con la Tigre della Malesia».

25 - (continua)

L'annuncio al termine dei colloqui con Honecker

KOHL ANDRA' A BERLINO EST

Il leader della Ddr: «Riconosceteci come Stato»

BONN — Il cancelliere della Germania Federale Helmut Kohl ha accolto l'invito di Erich Honecker a recarsi nella Ddr. È comunicato di 11 pagine diramato alla fine dei colloqui di questa mattina tra i due uomini politici è legge che «*la data ed i particolari del viaggio saranno concordati in seguito*».

Intanto, Honecker ha chiesto al governo della Germania Federale il riconoscere completamente «*la Repubblica Democratica Tedesca come uno stato sovrano*». La richiesta è stata avanzata alla ripresa dei colloqui tra il leader del partito comunista della Rdt ed il cancelliere federale Helmut Kohl questa mattina a Bonn. Wolfgang Meyer, portavoce del ministero degli Esteri di Berlino Est, ha dichiarato che Honecker ha ribadito di fronte alla controparte l'impossibilità della riunificazione della Germania. «Il Terzo Reich, ha detto Honecker nel racconto di Meyer, è definitivamente caduto con la fine del nazismo. Esistono pertanto «*realtà legali politiche ed anche internazionali*» di cui occorre tenere conto, ha aggiunto il presidente della Ddr.

Dopo l'ultimo colloquio a quattr'occhi tra i due leader delle Germanie sono seguiti una riunione plenaria delle due delegazioni, la firma di tre nuovi accordi di cooperazione intertedeschi e un incontro diretto tra i ministri degli Esteri Hans Dietrich Genscher ed Oskar Fischer.

Genscher e Fischer, secondo quanto ha precisato un portavoce del ministero degli Esteri, si sono occupati essenzialmente del problema mondiale del disarmo. In questo contesto, Genscher — ha sottolineato il portavoce occidentale — ha sottolineato l'interesse permanente della Repubblica Federale al rapido successo dei negoziati sui missili a medio raggio ed ha sottolineato l'importanza del contributo dato dalla Rfg con la rinuncia alla sostituzione dei suoi missili a corto raggio «*Pershing 1-A*». Genscher ha poi auspicato l'avvio dei colloqui sui missili nucleari di portata inferiore ai 500 chilometri e s'è felicitato del fatto che il Patto di Varsavia nella sua ultima riunione a Berlino Est abbia aderito alla proposta di aprire un dialogo sulle dottrine militari e di sicurezza.

Il cancelliere federale Helmut Kohl, durante il primo incontro con il segretario del partito comunista della Rdt Erich Honecker, ha chiesto la revoca dell'ordine di sparare a vista contro i profughi. Impartito dai guardie di frontiera comuniste.

«*Il cancelliere, nel corso dei colloqui diretti, ha chiesto a Honecker di revocare l'ordine di sparare a vista alla frontiera tra due nazioni tedesche, nonché la garanzia del rispetto dei diritti umani in Germania Orientale*» ha dichiarato il portavoce governativo Friedhelm Ost nel corso di una conferenza stampa.

Kohl ha poi aggiunto: «*Lungo la frontiera che divide la Germania, l'uso e la minaccia della forza non possono più essere considerati uno strumento politico*». Il cancelliere federale ha dichiarato che Bonn continua a battersi per la riunificazione delle due Germanie, e per una maggiore libertà di circolazione tra i due Stati.

Honecker, nel discorso del banchetto in suo onore, ha dichiarato: «*Il buon vicinato impone il rispetto della realtà*» e ha concluso brindando «*al futuro pacifico delle due nazioni tedesche*».

Durante il brindisi il cancelliere federale ha auspicato l'abbattimento del muro di Berlino e la riunificazione delle due Germanie. «*La gente in Germania soffre per la separazione* — ha dichiarato —, *soffre per colpa di un muro che sta fra di loro e li respinge*».

Nella sua replica Honecker ha affermato che la «*inviolabilità delle frontiere*» e «*il rispetto dell'integrità territoriale e della sovranità di tutte le nazioni d'Europa entro i confini attuali*» sono condizioni «fondamentali» per la pace. Nel respingere, in maniera perentoria, l'idea di una riunificazione delle due Germanie, quando una metafora, il leader comunista ha dichiarato che socialismo e capitalismo sono come l'acqua e il fuoco.

LA SOCIALISTA SPAGNOLA DOPO LA SCONFITTA

Il risultato elettorale, che ha privato l'Unione civica radicale (il partito del presidente Raul Alfonsin) della maggioranza assoluta in Parlamento, costerà probabilmente il posto ad alcuni ministri del governo argentino: secondo fonti del governo stesso, si parla di dimissioni per il ministro dell'Economia Juan Sourrouille, si attribuisce la responsabilità della riduzione del potere d'acquisto dei lavoratori salariati, del ministro degli Affari Sociali Conrado Storani e del ministro del Lavoro Carlos Alderete (un peronista).

Alfonsin ha un fatto pubblicamente alcuna valutazione di queste elezioni per il rinnovo parziale del Parlamento e per altre cariche, i peronisti, oltre ad avere recuperato parzialmente lo svantaggio nel numero di seggi in Parlamento, hanno ottenuto l'elezione di 16 loro uomini a governatore, su 22 governatorati in lizza.

Secondo i risultati relativi al 99 per cento delle schede elettorali deposte nelle urne, l'Unione civica radicale risulta avere perso 12 seggi nella Camera bassa del Parlamento nella quale adesso hanno 118 deputati su 254; il partito giustizialista (peronista), che ha guadagnato quattro seggi, adesso ne ha 107.

BUON COMPLEANNO AL PANDA

Madrid. Chulin, il Panda dello zoo, compie 5 anni. Migliaia di bambini sono stati invitati al party per festeggiare l'avvenimento. Tutti hanno ricevuto una torta di cioccolato

Tripoli si vendica e accusa Parigi

LE BOMBE DI GHEDDAFI SUL CIAD

N'DJAMENA — Gheddafi ha reagito vendicandosi allo «schiaffo» inflittogli dalle truppe ciadiane, penetrate in profondità nel territorio libico. Sul piano militare la Libia ha scatenato la propria aviazione che ieri ha ripetutamente bombardato molte città del Nord; sul fronte diplomatico ha accusato la Francia di essere ormai direttamente coinvolta nella guerra, dopo l'abbattimento di una caccia di Tripoli sui cieli della capitale ciadiana.

L'aviazione libica ha compiuto ieri pomeriggio numerosi raid su alcune località del Nord del Ciad bombardando soprattutto Fada, capitale dell'Ennedi, nel Nord-Est del Paese. Lo ha annunciato Radio Ciad aggiungendo anche che gli aerei libici hanno continuato gli attacchi contro Ounianga e Tekro. La radio ufficiale ciadiana, che a più riprese aveva affermato che un Tupolev libico era stato abbattuto dalla contraerea ciadiana, ha riconosciuto ieri che si è trattato di una azione delle forze francesi.

Proprio l'abbattimento del Tupolev ha provocato una dura nota di protesta libica. La rappresentanza diplomatica di Tripoli a Parigi ha diramato un comunicato nel quale si afferma che «la Francia è ormai implicata in un conflitto diretto» con la Libia. «Parigi — dice il testo — ha ceduto alle pressioni di Habré e ha messo a disposizione i piani aggressivi di quest'ultimo nonostante gli sforzi della Libia per contenere la situazione e «evitare un allargamento del conflitto». Il comunicato in rappresentanza libica inoltre, ha sottolineato il suo legittimo diritto di difesa secondo l'articolo 51 della Carta delle Nazioni Unite e di aver fronteggiato gli aggressori per proteggere e difendere il suo territorio. Il comunicato conclude affermando che dopo l'abbattimento di una caccia libico nel cielo di N'Djamena «le forze francesi sono state in diretto confronto con la nostra aviazione e sono direttamente responsabili del sostegno all'aggressione contro il popolo libico non soltanto assicurando la protezione di N'Djamena ma partecipando direttamente ai combattimenti».

Nel tardi l'ambasciatore francese a Tripoli è stato convocato al ministero degli Esteri libico dove gli è stata consegnata «una protesta energica» per l'abbattimento del Tupolev in missione di bombardamento a N'Djamena.

L'escalation del conflitto è stata determinata dall'incursione ciadiana nella Libia. In un comunicato diramato dal ministero degli Esteri del Ciad, la distruzione della base militare libica di Maaten-Es-Sara viene giustificata come un atto di «legittima difesa», per la della utilizzazione della base come aeroporto di partenza degli aerei bombardieri che agosto hanno sistematicamente attaccato le città settentrionali del Paese.

Per ora hanno sortito effetto alcuno i pesanti lanciati da Radio Tripoli alla popolazione di N'Djamena perché abbandoni la città in previsione di altri bombardamenti.

Anzi, l'emittente radiofonica del governo ciadiano che ha rivolto in un appello «al popolo ed ai soldati di Libia», affinché «insorgano come un sol uomo per porre fine all'oppressione di Moammar Gheddafi».

Inondazioni in Bangladesh sarebbero 6 mila i morti

DACCA — E' di proporzioni apocalittiche il bilancio di morti causati dalle inondazioni che si abbattute sul Bangladesh. Questo è quanto afferma il leader dell'opposizione, Sheik Hasina, secondo cui le sarebbero oltre 6 mila.

morti

BARCELLONA — Una nuova epidemia d'asma è scoppiata oggi a Barcellona provocando altri due morti. Cinquantasette persone sono state ricoverate in ospedale per problemi respiratori. Alcune si trovano in gravi condizioni. Una prima ondata di crisi asmatiche s'era abbattuta sulla città venerdì della settimana uccidendo due donne e costringendo persone a ricoverarsi. L'agente tossico presente nell'atmosfera non è stato ancora individuato.

Cento piccoli

NEW YORK — Nelle centrali nucleari americane si verificati nel 1985 «*trentila piccoli incidenti*», sostiene un della organizzazione «*Public Citizen*» di Ralph Nader. «*Si tratta di una media di 27 piccoli incidenti per ciascun reattore nucleare* — afferma il documento — *un numero che sfiora il primato negativo del 1985, l'anno nero dell'industria nucleare statunitense*»

Polinesia, sei

PAPEETE — Sei persone accusate di essere posseduta dal demonio sono state bruciate vive Papeete nella Polinesia francese. Il ministro dei territori d'oltremare francese ha avviato un'inchiesta sull'episodio e magistrato e dieci agenti sono stati inviati nell'isola.

al travolto dal

— Brian Wilson, il veterano dei Vietnam a i medici dovuto amputare le gambe dopo che stato travolto da un ha ricevuto due arti artificiali. Il veterano era sulle rotaie per bloccare un treno carico munizioni destinate alla base californiana da cui partono gli aiuti per i «contras» in Nicaragua. Il treno non si era fermato, trascinando Wilson per L'intervento chirurgico è stato pagato dal governo.

Importanti test in vista della creazione della prima stazione Usa

SOTT'ACQUA IMPARANO A LAVORARE NELLO SPAZIO

In assenza di gravità gli astronauti assemblano parti di quelle che diverranno le fondamenta della base orbitante. Il lancio previsto per il 1996. L'Urss ha un vantaggio di 10 anni

HUNTINGTON BEACH (Usa) — Gli Stati Uniti stanno procedendo da diverse settimane ad alcuni importanti in vista della creazione della prima stazione spaziale permanente nel 1996. Lavorando sott'acqua per simulare la mancanza di gravità che si registra nello spazio, operai specializzati con ingombranti tute spaziali stanno assemblando una travatura reticolare di metallo uguale a quella che formerà le fondamenta della prima stazione spaziale americana. Bullone dopo bullone i tecnici impegnati in questa simulazione costruiranno alla fine una struttura a forma di cubo composta da continuata di tubi metallici. Nello spazio tale costruzione sarà «*sleppata*» e si aprirà raggiungendo un'area pari ad un di . In quest'ampia struttura di base saranno posti i spaziali prefabbricati dove gli astronauti vivranno e lavoreranno e anche i pannelli solari che garantiranno l'energia al funzionamento della stazione spaziale. «*Questi test sono essenziali per determinare la tecnica migliore e per correggere eventuali errori*» spiega Harold Bush, ingegnere capo del centro di ricerca Langley dell'agenzia spaziale Usa.

«*Quando bisogna costruire qualcosa nello spazio* — precisa Bush — *è necessario trovare un posto nello gli astronauti possono dimostrare alla perfezione ogni movimento che ripeteranno a 30 mila chilometri dalla Terra*». Per simulare queste importanti operazioni l'agenzia spaziale americana si è valsa di alcune strutture usate anche dagli astronauti per prepararsi alla dello «*Shuttle*». Si è infatti cercato di creare il più possibile la stessa sensazione di mancanza di gravità esistente nello spazio.

La prima stazione spaziale degli Usa sarà completata nel 1996, dieci anni dopo il lancio della prima stazione permanente sovietica: il Mir. «*Ma lo struttura sarà completamente diversa da quella costruita dai sovietici*» afferma l'ingegnere spaziale Harold Bush. «*Sia il Mir che il precedente stazione sovietica Salyut sono state assemblate unendo assieme dei moduli prefabbricati, uno che può creare non pochi problemi perché il cosmonauta deve per forza passare per il centro di tutti i moduli per spostarsi da una parte all'altra della stazione, quindi se ha tanti moduli manca la pressurizzazione l'astronauta resta incastrato e deve tornare indietro*». Comunque gli astronauti sovietici durante le loro lunghissime permanenze nello spazio hanno portato a termine un congruo numero di esperimenti.

«*Nel contempo però* — afferma l'ingegnere spaziale — *essi hanno registrato un basso numero di fuori stazione spaziale*». Invece il progetto della americana prevede un'ampia base di lancio costruita fuori dalla struttura in modo da permettere il lavoro nello spazio. Da questa struttura appesa alla stazione gli astronauti potranno costruire dei di trasporto e lanciarli direttamente da lì. Inoltre, la spaziale americana si differenzierà da quella sovietica per grandezza. Il progetto dell'agenzia spaziale statunitense prevede infatti che la base potrà essere ampliata a piacere.

In queste settimane, gli astronauti stanno compiendo i test più importanti per questa missione spaziale, il cui lancio è previsto nel . Dentro un «*tank*», un contenitore profondo 11 metri e largo 23 che contiene quasi 4 milioni di litri d'acqua l'ex astronauta Charles «*Pete*» Conrad sta visionando i test dei suoi futuri colleghi nella costruzione della piattaforma spaziale. «*Non è facile lavorare in quelle condizioni* — che nei 19 fu uno dei primi uomini a camminare sulla Luna — *perché la mancanza di gravità spinge in tutte le parti e talvolta di trovi a lavorare a testa in giù*».

LIBERATI DA PRETORIA

Maputo, il francese Pierre Albertini (a sin.) e l'olandese Klaas De Jonge sorridono dopo essere stati liberati dal governo di Pretoria. In cambio, l'Angola ha liberato un pilota sudafricano

L'italiano non è un'opinione.

L'italiano non è un'opinione è ormai dimostrato dalle oltre tonde spremono, almeno in questo caso, meglio delle parole, il successo de **Il Nuovo Zingarelli**, il arbitro in testa alla hit-parade editoriale con ben copie vendute e milioni e milioni di lettori. A questo punto "salvare" definitivamente risolta l'annosa "questione della lingua", ma per chi di tanto in tanto fosse colto da un dubbio sintattico o stilistico, ancora una volta ecco **Lingua**, una grammatica completa e rigorosa che segnala fatti e misfatti della nostra lingua, e **Il Manuale di Stile**, una guida pratica e intelligente per affrontare qualsiasi senza perdere la testa.

Parola di Zanichelli

La clamorosa denuncia nel rapporto di un missionario cattolico

FILIPPINE «SCHIAVE» IN AUSTRALIA

Vengono proposte procure

SYDNEY — Un crescente di donne filippine, immigrate in Australia tramite matrimoni combinati a distanza con uomini australiani, viene sottoposto a violenze e privazioni «degne di uno stato di schiavitù» secondo il sacerdote cattolico padre Paul Byrne, che ha preparato un rapporto in materia per la prossima conferenza episcopale del Queensland dopo aver intervistato spose filippine negli ultimi quattro mesi.

Padre Byrne, che ha servito per 8 anni i Filippine, ha chiesto al governo federale di introdurre un sistema di selezione degli uomini australiani in cerca di mogli filippine, le quali vengono invece sottoposte ad indagini sul loro passato prima di essere ammesse in Australia. Le ricerche di padre Byrne risulta che il 50 per cento di matrimoni tra filippine e australiani finiscono in separazione, cifra «sproporzionatamente superiore alla media». Il suo rapporto cita in cui mogli filippine sono state costrette a mangiare cibo per cani, a spacciare droga o a subire ripetute violenze. In altri casi, donne filippine sono state trovate sposate senza saperlo ad alcolizzati o criminali; in situazioni mezzo estreme il marito rivelato di avere a carico di un precedente matrimonio o di essere disoccupato e indigente.

Un portavoce del ministro per l'Immigrazione Mick Young, pur ammettendo che alcuni casi sono «tragici», ha che il governo non ha il potere di selezionare ed eventualmente respingere i prossimi sposi australiani, se la coppia presenta all'ambasciata a un certificato valido di matrimonio. Secondo le stime, oltre il 90 cento 30 filippini residenti in Australia sono donne (età media 29 anni) sposate ad australiani 44 anni).

Giovedì si aprono i cancelli del cinquantaduesimo salone dell'auto

FRANCOFORTE, SFIDA EUROPEA

RIFLETTORI PUNTATI SULLE NOVITA' IN ARRIVO DALL'ITALIA

TECNICA, SICUREZZA, ECOLOGIA

DAL NOSTRO INVIATO

FRANCOFORTE — E' l'ultimo salone dell'anno ed è primo per importanza di quanto che si avviando fino. Giovedì mattina, quando l'Expo tedesca aprirà per la cinquantaduesima volta i battenti, occhi dei visitatori si presenteranno completa automobilistica in fatto di tecnica, tecnologia ecologia.

E non è un caso che il salone di Francoforte spetti questo primato. Vivrà i suoi dieci giorni gloria in Paese che il primo mercato dell'automobile in Europa (un milione e settecentoventimila pezzi venduti nei primi sette dell'anno), segno evidente di un'economia — quella tedesca — ben lontana dal conoscere crisi; metterà a confronto quanto di tecnologicamente più avanzato esiste in Europa e nel mon- in materia automobilistica, a cominciare dall'impiego dell'elettronica per finire con i capitoli sicurezza ed ecologia; ed insieme offrirà motivi sfida, non soltanto tecnica, tra i costruttori continente che dalle indicazioni che traggono dal tedesco loro strategie e le loro tattiche.

Si diceva che nei primi sette 1987 Repubblica Federale Tedesca sono state vendute 1.720.000 automobili. In graduatoria c'è il Gruppo Volkswagen, che detiene il 20,8 per cento; al secondo posto Opel, con il 16,3 per cento, che precede di poco (14,5) la legione giapponese; Mercedes e Ford sono alla pari (10 per cento la prima, 9,9 la seconda), mentre BMW chiude la classifica dei costruttori tedeschi con il 5,4 per cento. Prima degli importatori stranieri è la Fiat (4,7 per cento), che regola nell'ordine Gruppo (4,4 per cento) e Renault (3,1 per cento).

Ed è proprio sulla Fiat, e soprattutto sul futuro continentale internazionale Gruppo torinese, che si accenderanno giovedì i riflettori del 52° Salone dell'Automobile di Francoforte. Intanto perché è la Fiat che ha soffiato ai costruttori tedeschi la po- leadership nelle vendite in Euro-; e poi perché sarà la i suoi tre marchi la Casa destinata a movimentare europeo a partire dal pro-. C'è grandissimo interesse per la -, l'ammiraglia dell'Alfa; Lancia vive momento esaltante e certo sfuggire l'occasione per commercialmente l'alloro mondiale rally. quistato quest'anno con larghissimo margine sugli avversari, della Fiat, (tra pochi mesi) della Tipo 2, continua a far da mattatrice Uno dall'intramontabile Panda.

Sarà un salone all'insegna del made in Italy, dove made in Italy non significa soltanto stile (che pure ha parte fondamentale nell'automobile) soprattutto tecnica d'avanguardia e continua nella ricerca.

Francoforte, quindi, rappresenta la sfida che l'Italia lancia all'Europa, da parte , e pronta a rispondere. Tedeschi, f e scendono in tutt'altro che rassegnati annunciano a loro volta nuovi modelli soluzioni tecniche.

E' lotta avvincente, una battaglia il cui obiettivo il dell'automobile. Il salone tedesco dirà chi avrà le maggiori possibilità vincerla.

Eugenio Ferraris

L'Alfa Romeo presenta la «ammiraglia», regina del Salone

UN SALOTTO CHE «VOLA» A 230 ORARI

Si chiama «164». Due versioni a benzina e una turbo diesel

DAL NOSTRO INVIATO

FRANCOFORTE — L'han- già definita, ancor prima vederla, la regina del ne dell'automobile. Adesso è qui, in bella mostra nello stand dell'Alfa, circondata dall'intera produzione della Casa milanese. E' la «164», l'ammiraglia, l'automo- chiamata a rinverdire nel mondo allori (recentemen- un po' appassiti) dell'Alfa.

Nata un progetto ne (adotta stes- pianale di alcune meccaniche realizzati nell'ambito del «progetto 4» e già impiegati rispettivamente sulla Lancia Thema, sulla Fiat Croma e sulla Saab 9000) viene catalogata tra le berline di classe superiore. Ed in effetti, come vedremo, classe ne ha da vendere.

Cominciamo motori. Attualmente la «164» è disponibile in tre versioni.

Alfa 164 3.0 V6. Motore a cilindri a V di tre litri a iniezione elettronica con accensione integrata. Potenza massima 192 cavalli; velocità massima: oltre 230 chilometri l'ora.

Alfa 164 T. Spark. Motore Twin Spark, due a doppia accensione elettronica digitale integrata con l'iniezione. Potenza massima cavalli; velocità massima oltre 210 chilometri l'ora.

Alfa 164 TD. Motore turbodiesel 2500 centimetri cilindri con intercooler. Potenza massima 117 cavalli; velocità massima chilometri/ora.

In un secondo tempo gamma integrata con un'altra versione, l'Alfa TB, equipaggiata con un motore turbo benzina due litri a iniezione di origine Lancia, eroga una potenza massima 175 cavalli per una velocità massima di 220 chilometri orari.

Ma quale ruolo avrà questa ammiraglia, tipico prodotto del made in Italy? «Alfa — rispondono all'Alfa — è affidato il compito di fa del marchio Alfa Romeo sul cato internazionale. Un pito, questo, che può svolgere con successo ché ripropone i valori salienti universalmente riconosciuti alle Alfa: spiccata sportività, prestazioni elevate, eccezionale livello sicurezza di guida; è equipaggiato tra i più avanzati dell'attuale produzione europea; nasce dalla collaborazione con la Pininfarina, nome prestigioso dello styling automobilistico già accostato al marchio del Biscione in grandi vetture del passato; si qualifica sintesi tecnica e di stile perfettamente con l'immagine dell'Alfa Romeo».

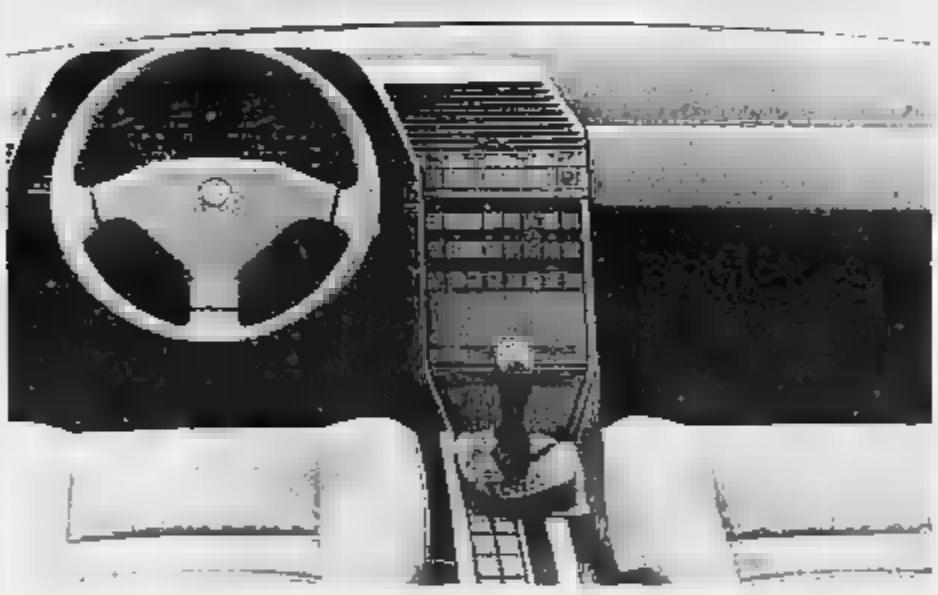

A sinistra: l'elegantissimo cruscotto della «164». Nella foto in alto, la nuova «ammiraglia» dell'Alfa Romeo

Tre litri, 6 cilindri a V, iniezione elettronica per il modello più veloce. Allo studio anche un turbo benzina di duemila centimetri cubici di cilindrata

Il segmento di mercato nel quale l'Alfa 164 si inserisce rappresenta in Europa circa il 15 per cento del mercato automobilistico complessivo, equivalente a circa 1.700.000 vetture l'anno. In Italia le dimensioni sono 150 mila vetture l'anno.

«Le prospettive a medio termine — sottolineano all'Alfa — sono di una dilatazione progressiva del settore per quanto riguarda i mercati europei fino a raggiungere e superare nella prima metà degli Anni Novanta 1.800 vetture l'anno. Anche per l'Italia è previsto una evoluzione positiva sia in volume in percentuale. Negli Stati Uniti il tipo di vettura in si inquadra la nuova Alfa Romeo è particolarmente ricercato. La 164 quindi ad rirsi nel ristretto di vetture dalla spiccata personalità che si dividono questo specifico mercato, che "vale" circa 240.000 vetture l'anno».

La nascita 164 è il primo concreto riscontro del ruolo che l'Alfa ha sunto nell'ambito del Gruppo Fiat a partire 1° gennaio 1987 la costituzione della società Alfa Lancia Industriale. La strategia del Gruppo, come si sa, affida all'Alfa il compito di produrre fortemente rizzate piano della tecnica, delle prestazioni, della sportività, della sicurezza e della perfezione.

«E' questa — sottolineano con orgoglio gli uomini Alfa — una opzione che il Gruppo adotta nella motivata convinzione che il valore universale del marchio del Biscione, capacità professionale degli uomini e la carica di fantasia progettativa e spirito realizzativo che li anima ne garantiscono le valide premesse».

e. f.

Il 29 un grande show in tv

E LA «164» DEBUTTA CON 2 COSMONAUTI

La «164» dell'Alfa sarà la protagonista di uno show andrà in scena il 29 settembre prossimo al Palatrussardi e che sarà trasmesso in diretta da Raiuno: sarà il debutto ufficiale dell'ammiraglia, uno spettacolo riservato a duemila Vip accuratamente scelti per l'occasione. A condurre la «due ore» televisiva saranno Alberto Lionello e le tre sorelle Carlucci (Milly, Annamaria e Gabriella) accanto ai quali compariranno molti grandi nomi dello spettacolo italiano: Fracci, Vittorio Gassman, Enrico Montesano, Renato Pozzetto, Alberto Sordi, Renzo Arbore, Arturo Brachetti, D'Agostino, Giorgio Gaber, Loretta Goggi, Milva, il balletto moderno della Rai, il coro polifonico di Milano, il coro delle voci bianche della Scala.

Per sottolineare l'aspetto velocistico della «164» organizzatori hanno invitato persino due , di cui si conosce ancora il , e l' Alonso. Tra gli ospiti, a cura la presenza di Manuel Fangio, l'indimenticabile campione, vincitore nel 1938 di una Mille Miglia in coppia con Giovanni Battista Guidotti. Fangio sarà lo starter di una corsa di auto Alfa costruite tra il 1940 ed il 1950 che si disputerà all'autodromo di (si vedranno in diretta la partenza e l'arrivo).

La nuova vettura definita «evoluzione della Delta HF 4WD campione del mondo» ha 15 cavalli in più della precedente e raggiunge i 215 chilometri orari. Per la Thema 8-32 (quella col motore Ferrari) sospensioni a controllo elettronico per un tocco in più di confort e raffinatezza...

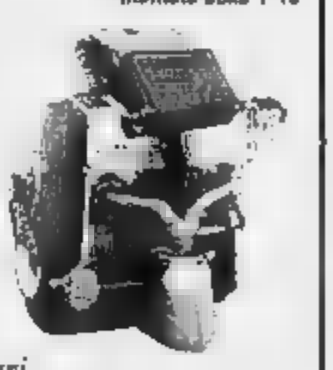

Il 1600 iniezione con catalizzatore montato sulla Y 10

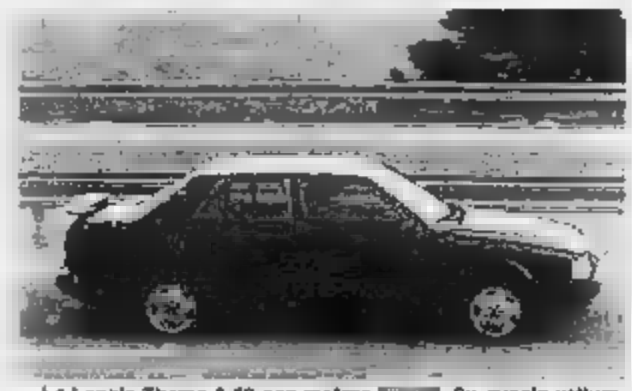

La Lancia Thema 8-32 con motore . Su questa vettura sono state montate nuove sospensioni a controllo elettronico taratura. A destra: la Delta HF integrale

Dalla Lancia una novità assoluta frutto delle esperienze rallistiche

TRAZIONE INTEGRALE PER LA DELTA HF

Y 10 Fire ad iniezione «single point» anti-inquinamento

DAL NOSTRO INVIATO

FRANCOFORTE — Nel panorama tecnologico che il salone di Francoforte offrirà giovedì suoi visitatori, eccellenza spetta alla Lancia è presente all'Expo tedesca con gamma di modelli che comprende una novità assoluta, Integrale, ed una novità per il mercato della Repubblica Federale (certamente molto apprezzata), la Y 10 Fire con catalizzat elettronica.

«La vocazione della Lancia per tecnica automobilistica avanzata — dicono i responsabili della Casa torinese — ha radici antiche, e tuttora costituisce caratteristica fondamentale della marca. Stessa matrice ha il impegno nelle competizioni sportive, ed in particolare rally, dove il palmarès della Lancia è di assoluto prestigio e può compendiare nei titoli di campione del mondo conquistati negli ultimi quindici anni. L'attività agonistica è per la Lancia tempo stesso conseguenza e ragion d' sperimentazione ed applicazione sui delli di serie delle zioni tecniche e tecnologiche».

Da questa filosofia nasce l'attuale produzione Lancia, soprattutto nel campo delle trazioni integrali. Tre le strade seguite in questa tecnologia e che si identificano con altrettanti modelli: Y 10 4WD, con l'inserimento secondo asse attuato mediante un dispositivo elettropneumatico: Prisma integrale, con trasmissione integrale permanente con tre differenziali (quello posteriore bloccabile con comando elettropneumatico), ripartitore di coppia e giunto viscoso Ferguson; Delta HF Integrale, integrale permanente con tre differenziali (quello posteriore bloccabile con comando elettropneumatico), ripartitore di coppia e giunto Ferguson.

La novità mondiale Lancia a Francoforte è proprio quest'ultima, definita «evoluzione della Delta HF 4WD campione del mondo dei rally». Rispetto alla precedente, la HF Integrale si presenta rin- dal punto di vista meccanica e dell'estetica.

In particolare, la potenza (che passa da 185 a 190 cavalli) e di cresce la velocità massima, che tocca i 215 chilometri l'ora (contro i precedenti).

L'altra novità Lancia a Francoforte è costituita dalla Y 10 Fire motore Fire (Single Point Injection) cioè ad iniezione singola con catalizzatore, destinata a quei mercati dove esiste la normativa Usa anti-inquinamento.

Il sistema ad iniezione single point significa che un solo iniettore, anziché uno per cilindro come nelle inie- elettroniche tradizionali, spruzza benzina nel collettore di aspirazione, il quale la diramа poi in quattro condotti.

Il single point presenta numerosi pregi: semplicità, affidabilità, minori , migliore guidabilità e, soprattutto, riduzione dell'inquinamento.

Infine, per concludere il panorama di novità Lancia, da segnalare la Thema (quella con il motore Ferrari) con nuove sospensioni a controllo elettronico della taratura, messo a punto in collaborazione Bosch e Marelli Autronica e destinato a vetture di elevatissime prestazioni e grande confort. Un tocco di raffinatezza per un'automobile già top della sua categoria.

e. f.

IL MESSAGGIO DI ROMA AI DIVI DELLO SPORT

I campionati di atletica ci hanno aiutato a riscoprire le bellezze dell'agonismo. Ma l'immagine offerta è resa ancor più esaltante dalla genuinità dei rapporti fra i protagonisti che ha coinvolto anche gli spettatori. Inevitabile il paragone con il calcio, uno spettacolo inquinato dalla violenza

INVIATO

ROMA — Lasciamo la capitale con [illegible], ci assale un senso nostalgico per le cose che purtroppo appartengono già al passato. Sono sensazioni stupende, [illegible] non ripetibili, primati attesi e sconfitte impreviste, [illegible] e gioie. Il [illegible] alternarsi senza pause di emozioni vibranti [illegible] hanno oltretutto portato un alito di pace [illegible] l'Olimpico, conquistando per sempre un pubblico talmente raffinato nei gusti e nelle scelte di gradimento da esibire perfino insofferenza (ma sito insofferenza) alla prima opportunità.

Prima di immergerci in questa favolosa avventura mondiale, alla vigilia di soffermarmi, ben di [illegible] delle scontate sottolineature [illegible] niche, sui significati che la manifestazione custodiva dentro di sé. Quegli aspetti genuini e puri, cioè, che hanno avuto la miracolosa proprietà di riunire atleti e Paesi, divisi da troppo tempo dai giochi olimpici, dove i problemi politici, [illegible] alleanze annesse, s'insinuano con paradossale ed esasperata platealità. Sostenere che soltanto l'atletica ha queste straordinarie virtù sarebbe [illegible]do e ardito, aggiungiamo però che [illegible] volontà messa in azione [illegible] organizzatori del Mondiale di atletica e [illegible] paesi partecipanti può lasciare una traccia per altre volontà, in modo che tutto lo sport resti al centro dell'universo senza il velenoso contagio dei respiri bellici.

Riaffacciarsi nell'atletica a riscoprire un mondo che per noi era sommerso, anche se sempre pieno di meraviglie e di arcani, è stato come tornare in una sfera più giovane, più entusiasta e pura, nonostante vi attecchiscano quei semi maligni che spuntano in ogni settore della vita. Vedere i rapporti fra atleti e tecnici, fra tecnici e dirigenti, giudici di gara, ex campioni che si muovevano nel villaggio azzurro come fossero protagonisti di oggi, ha completato quel quadro intenso e vivo che avevamo cominciato a tracciare in gioventù. Abbiamo sentito il burbero e giusto rimbrotto di Bordin a Pizzolato, ma era [illegible] sfogo legittimo e naturale, più che il riflesso di antiche ruggini e gelosie. Il dilviamo, a prescindere [illegible] eccezioni che confermano la regola, non è di [illegible] nelle corsie e nelle pedane atletiche.

Conserviamo di [illegible]sto Mondiale un'immagine luminosa (Primo Nebiolo, Augusto Frasca e il generale [illegible] bersaglieri Giampiero [illegible] possono andare fieri del loro lavoro), che resterà per sempre dentro di noi. Vorremmo però che [illegible] fosse solo di transito davanti ai nostri occhi. Nella serata di sosta, mercoledì 2 settembre, il lavoro ci ha portati di nuovo dentro uno stadio calcistico. Si disputava Roma-Genoa, penultimo atto dei turni eliminatori di Coppa Italia. Nella tifoseria giallorossa un pomo (Manfredonia) ha creato una discordia così stupida da trasformarsi [illegible] arma che ferisce. Il senso della municipalità è diventato più gretto e incredibile, ha trascurato la fazione opposta (quella genoana) ed ha colpito come un Caino dell'e[illegible] moderna. E' [illegible] che il tifo [illegible] scateni contro l'avversario, è demenziale pensare che si rivolti verso se stesso [illegible] un *boomerang* impietoso.

Cogliamo al volo questo squallido [illegible] di violenza e facciamo una riflessione con un quesito: è così ingenuo e utopistico sperare che la gente torni a sedersi in uno stadio (a partire da domenica in occasione dell'inizio di campionato) con la pacifica e sana disponibilità dimostrata dai 520 mila frequentatori dell'Olimpico?

Scriviamo ad [illegible] la [illegible] che il quesito-appello resti inascoltato. Poiché [illegible] da parte di noi giornalisti una costante insistenza nell'educare le masse, degli uomini politici di interessarsi al problema al di là delle parole pronunciate ad incidenti avvenuti, dei praticanti sportivi e dei dirigenti di non provocare [illegible], degli arbitri di non lasciarsi mai condizionare [illegible], in modo che i tappi[illegible] per [illegible] scalta di vita non [illegible] mai il minimo pretesto cui [illegible]llarsi.

La [illegible]na degli sport olimpici ci ha regalato otto giorni meravigliosi, con atleti di ogni razza e di 165 paesi accontinuati in una festa collettiva di [illegible] e di ambizioni. [illegible] lungometraggio [illegible] rivedere e riassaporare [illegible]tamente ad occhi chiusi, un po' [illegible] un po' per illuderci che non sia fuggito per sempre lontano [illegible] noi.

Angelo Caroli

[illegible] Kristiansen si avvia a conquistare l'oro dei [illegible]
Sopra: il [illegible] dell'Est Vosa, campione del decathlon

Evangelisti, medaglia di bronzo nel «lungo». In alto: Acuña, dominatore dei 5 mila

Mondiali juniores di pallanuoto in Brasile

SI INCOMINCIA CON UN AUTOGOL

Sono stati lasciati a casa ottimi elementi del '66

[illegible] pallanuoto italiana continua a stupire e riesce, [illegible] malgrado, ad essere sempre al centro dell'attenzione, talvolta [illegible] meriti non certo sportivi. L'impresa è riuscita già molto bene ai recenti campionati europei di Strasburgo, dove [illegible] waterpolo azz[illegible] è distinto non tanto per la conquista della medaglia di bronzo, peraltro molto gradita, bensì [illegible] le dimissioni del tecnico Fritz Dennerl[illegible] fortunatamente respinte dopo il ridicolo [illegible] sulpa, recitato dallo stesso allenatore [illegible] Nazionale, costretto in questo modo a rimetterci la [illegible] pur di non abbandonare in balia di se stessa una squadra alla [illegible] vuole troppo bene. Una vicenda con cui la Federnuoto [illegible] riuscita a salvarsi in [illegible] evitando così proprio soltanto in extremis [illegible] dei più clamorosi autogol.

Adesso però l'autogol è riu[illegible] [illegible] bene [illegible] dirigenti federali in occasione dei [illegible] pionati del mondo juniores che hanno preso il via lunedì [illegible] a San Paolo del [illegible]. Ad un torneo così importante che vede la partecipazione [illegible] ben 14 squadre e in cui l'Italia è considerata [illegible] testa di serie, la [illegible] formazione è partita già [illegible] grosso svantaggio rispetto agli avversari, autolimitandosi nell'organico con la rinuncia ad atleti del 1966 come Franco Porzio, cannoniere [illegible] europei, e a Ferretti, uno dei centroboa più forti del mondo. Questo perché dirigenti internazionali approssimativi e di scarsa serietà hanno cambiato le carte in tavola da un giorno all'altro e soprattutto perché il «governo» della pallanuoto italiana, troppo impegnato [illegible] lotte politiche intestine ed in dimissioni [illegible] esaminare e magari respingere, non [illegible] è accorto di nulla.

[illegible] di fatto comunque che la situazione appare abbas[illegible] ridicola ed, in particolare, non si capisce perché a Gaionicco ai primi di maggio la Pina [illegible] dichiarato che al mondiale juniores avrebbero potuto partecipare i nati nel 1967, [illegible] un bollettino successivo [illegible] stessa Pina invece specificava che il limite [illegible] età [illegible] il 1966, creando parecchia confusione. Esempio tipico [illegible] un ambiente che, [illegible] essere gentili, [illegible] rovesciato da capo a piedi.

In una situazione del genere non si può far altro che assistere increduli al lento declinare di uno sport troppo [illegible] maltrattato, [illegible] meravigliarsi se sempre più frequentemente questa viene emarginata in impianti periferici e, a volte, irregolari, lontani dagli occhi delle telecamere, come è accaduto proprio a Strasburgo. Ma [illegible] [illegible] come [illegible] [illegible] cambiare fino a che alla guida della pallanuoto ci saranno persone alle quali interessa sempre meno vincere medaglie, lavorando bene e mettendo gli uomini giusti al po[illegible] [illegible] [illegible] più, invece, rafforzare il [illegible] potere, circondandosi [illegible] fidati, magari meno capaci, [illegible] meglio gestire il potere.

Proprio per questo allora la medaglia [illegible] bronzi degli europei, che aveva lasciato un po' di [illegible] in bocca, va molto apprezzata. Così come dovranno essere tenuti in grande considerazione i risultati della squadra [illegible] [illegible] Storti impegnata in questi giorni ai mondiali juniores brasiliani, dove [illegible] la strada tutt'altro che [illegible]. Varrà insomma apprezzati gli sforzi delle [illegible]sire Nazionali: è difficile vincere quando gli avversari peggiori [illegible] proprio in casa.

Pignata

Moine e Soerensen classificati Atp

DUE BIG DEL TENNIS VENGONO DA TORINO

RIVOLI — Grazie [illegible] brillanti risultati ottenuti durante il mese di agosto Silvio Moine e Sebastian Soerensen, tennisti di classifica B1, piemontese d'origine il primo, [illegible] adozione il secondo, sono entrati nella graduatoria internazionale Atp.

I due giovani, entrambi ventenni, che vivono insieme a Rivoli e sono tesserati per il Tennis La Criota, [illegible] [illegible] più [illegible] speranze per il [illegible] del [illegible] tennis regionale e [illegible] allenano quotidianamente [illegible] il centro tecnico dello Sporting di Torino sotto [illegible] guida di Crotta.

E' stato Soerensen ad ottenere per primo un risultato di prestigio qualificandosi per il tabellone principale del torneo di St-Vincent, inserito nel Grand Prix Nabisco: ha superato all'ultimo turno di qualificazione il neozelandese Lewis, [illegible] [illegible] del mondo, perdendo quindi al primo turno del tabellone principale in due set dal davi[illegible] [illegible] Colombo. L'in[illegible] nel torneo [illegible] valso [illegible] punti Atp con i quali si è collocato intorno al numero 800 [illegible] ranking mondiale.

Moine, sconfitto a Saint-Vincent in qualificazione dal forte australiano Fancutt, ha ottenuto risultati [illegible] eccellenza al circuito satellite estivo italiano, tre tornei più [illegible]ster finale. Nel primi due tornei, a S. Benedetto e Pescara, il rivoltese ha battuto due giocatori di [illegible] assoluto quali il peruviano Pablo Arraya, [illegible] tennista del mondo e [illegible] [illegible] numero 110, e l'italiano [illegible]no Cierro, 150° giocatore dell'Atp e numero [illegible] di[illegible] In entrambe le competizioni Moine è stato sconfitto negli ottavi di finale mentre nel torneo di Jesolo, ha raggiunto i quarti.

José [illegible]

Memorial Sandretto

MANCIATORI DI SCENA A COLLEGNO

COLLEGNO — [illegible] disputa domenica 13 settembre a Collegno il 4° memorial podistico «Giovanni Sandretto». La gara, una [illegible] nazionale su strada per atleti e amatori Fidal, è organizzata dal [illegible] [illegible] sportivo delle industrie Fratelli Sandretto, [illegible] collaborazione con l'assessorato allo Sport della città.

Curata dal dott. Francesco De Gennaro, presidente [illegible] [illegible] sportivo promotore [illegible] manifestazione, la *kermesse* podistica prenderà il via alle ore 18 da via [illegible] Amicis 44 e si snoderà [illegible] un circuito cittadino [illegible] [illegible] mila 500 metri. Sarà preceduta [illegible] quattro gare [illegible] gio[illegible] e [illegible] giovani nati tra il [illegible] e il 1970: pulcini (metri 1300), ragazzi (metri 2000), cadetti (metri 3500), allievi (metri 3000).

Le [illegible] (lire 3000 a [illegible] sona) si ricevono a Torino (Cbr, via Rey 5; Cerutti, via Cecchi 69; G.B. Sport, via Bartoli 18; Run, corso Unione Sovietica 302) e a Collegno (Bandre Sport, via De Amicis 43/A; Bonetto Sport, corso Francia 197) also alle 19 del 12 settembre.

Premi e riconoscimenti I premi in oro e argento. A tutti i partecipanti verrà offerta una medaglia d'argento di 24 mm in ricordo della manifestazione che ha anche uno scopo benefico. Infatti per volontà dei signori Dino e Modesto Sandretto, titolari della omonima industria, tutto il ricavato della festa sportiva sarà devoluto, raddoppiato, all'Ospedale genitori italiani [illegible] [illegible] il tumore del [illegible]

j. l.

LENDL E GRAF AVANTI FACILE MANDLIKOVA FUORI CON RABBIA

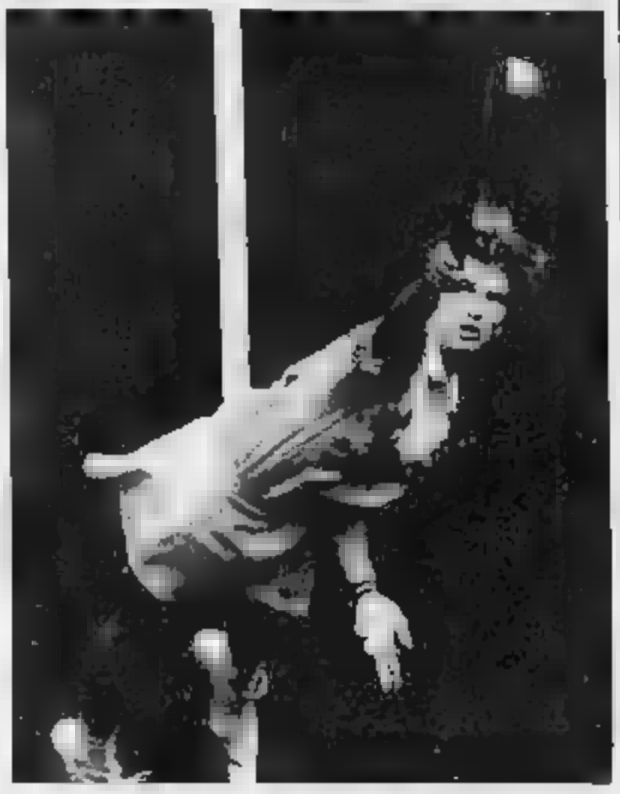

FLUSHING MEADOW — Prosegue [illegible] ostacoli, la [illegible] dei due numero uno (maschile e femminile) [illegible] tennis agli Internazionali [illegible] Stati Uniti: [illegible] Lendl [illegible] battuto in due [illegible] (6-2, 7-6) [illegible] svedese Jarryd, Steffi Graf (nella foto a fianco) ha avu[illegible] la meglio (7-5, 6-2) sulla [illegible] Sylvia [illegible].

Vittorie, fra [illegible] uomini, an[illegible] [illegible] Mecir, Krishnan, Woodforde, Chesnokov e Edberg. Fra [illegible] donne, di Navratilova, Sabatini, McNeil, Garrison e Sukova. Sospesi al primo set per la pioggia gli incontri Connors-Leconte e Evert-Ma[illegible].

La [illegible] sorpresa della giorn[illegible] è venuta dalle ragazze dove la cecoslovacca Mandlikova, testa di serie [illegible] è, è stata superata [illegible] Kohde [illegible]. Il match ha avuto [illegible] di [illegible] quando nel terzo set (aveva vinto il primo e perduto il secondo) [illegible] Mandlikova, prima ammonita e poi penalizzata di un quindici per aver insultato un giudice di linea, ha spaccato la racchetta contro il tabellone [illegible] punteggio. Questa volta il «castigo» è stato addirittura di un game: da 2-1 a 3-1 per la tedesca e partita praticamente conclusa.

SETTIMANA IN SPORT CON STILETTE

Prende il via giovedì la 21ª Settimana Sportiva delle Forze Armate, manifestazione che prevede una serie di gare tra [illegible]tari e noristi rappresentanza delle varie Forze Armate, Regioni Militari e Corpi d'Armata. Tra le numerose gare quella del Criterium Interforze di Pallavolo nella città di Grosseto dall'11 settembre. Ben otto squadre si [illegible]teranno in u[illegible] [illegible] petizione d'alto livello per cui atleti che al massimo hanno partecipato a campionati [illegible] «O» [illegible] preparati con entusiasmo che consentirà un salto di qualità a tutto vantaggio delle società a cui torneranno al momento del congedo.

Queste [illegible] squadre: 6 rappresentanti i Corpi d'Armata, 2 rappresentanti l'Aeronautica Militare, 1 rappresentante la Marina Militare. Lo scorso anno, [illegible] rappresentativa del 4° Corpo d'Armata Alpino ha potuto fregiarsi del «distintivo» dello Sport Militare che viene assegnato ai vincitori del torneo.

Tra le altre discipline in [illegible] da ricordare il Criterium Atletica Leggera, Tiro a Segno, Pentathlon Militare, Pugilato, Judo e Nuoto per Salvamento.

Basket - Alla Dietor il «Memorial Menichelli»

LA TRACER DA RIVEDERE [illegible] GRANDI TRAGUARDI

ROVERETO — La Dietor ha vinto ieri sera a Rovereto il 2° «Memorial Gianni Menichelli» di basket, quadrangolare intitolato al giornalista della *Stampa* tragicamente scomparso l'anno [illegible] in un incidente automobilistico.

Nell'ultimo [illegible] in programma, [illegible] Dietor [illegible] però subito l'unica [illegible] sconfitta al [illegible] della Divarese, [illegible]ta così terza dietro l'Arexons, [illegible] davanti alla deludente Tracer.

Al di là [illegible] risultati, tuttavia, le quattro protagoniste [illegible] torneo hanno confermato l'ottima qualità del proprio organico pur palesando ancora qu[illegible] lacuna tecnica e d'intesa. E' il caso soprattutto della Tracer, che possiede sicu[illegible] un immenso potenziale [illegible] che sembra in ritardo sul tabellino di ma[illegible] che dovrebbe presentarla al massimo della [illegible] per la prossima Coppa Intercontinentale, in programma a Milano [illegible] [illegible] settembre.

Il coach Casalini, fino a ieri «delfino» di Peterson e da quest'anno finalmente capo-allenatore, è però certo che il [illegible] svolto finora abbia [illegible] premesse fisiche ed atletiche per curare [illegible] quest'ultima settimana soprattutto gli schemi [illegible] squadra.

Qui a Rovereto [illegible] Binelli, quindi Stokes ha potuto giocare più vicino a canestro, in una posizione a lui [illegible] congeniale. Bisognerà vedere se, con il ritorno in squadra del play [illegible], il tecnico slavo [illegible] riuscirà ad [illegible] i tanti gialli [illegible] [illegible] pallelo.

Positiva l'impressione destata anche [illegible] Divarese e Arexons. I prealpini, privi [illegible] questo periodo degli infortunati Boselli e Pittman, hanno riproposto il loro proverbiale gioco molto corale, catalizzato dall'onnipresente Thompson. Anche Ferraiuolo e Vescovi hanno però sottolineato le qualità della [illegible]

L'Arexons, infine, ha giocato una partita [illegible] Turner ed utilizzato col contagocce anche Marantali. Ciononostante l'assai portante Riva-Gay ha trovato nel giovane play Rosaini un imprevedibile ispiratore, mentre sembra [illegible] in fase [illegible] rodaggio Beppe Bosa, altro cardine [illegible] rinnovata formazione canturina.

Giorgio Viberti

BONIPERTI PRENDE FUOCO MARCHESI NON SI TOCCA

Qui a fianco Laudrup. A sinistra Mauro, [illegible] e [illegible] Tutti dovrebbero rientrare domenica

Alla vigilia del campionato, il presidente difende il tecnico dalle critiche e gli conferma la sua fiducia. Intanto l'infermeria si svuota: contro la squadra di Agroppi, la Juve migliore

Primo confronto [illegible] squadra [illegible] serie A e prima sconfitta [illegible] la Juventus. [illegible] non ancora il momento [illegible] suonare campanelli d'allarme. Lo sostiene Marchesi, lo ribadisce Boniperti, che difende a spada tratta il tecnico, rinnovandogli nella [illegible] più completa la [illegible]. Ciò [illegible] mani da Marchesi insomma, tuona il presidente, perché l'ultimo colpevole [illegible] situazione [illegible] proprio [illegible].

In effetti le attenuanti non gli mancano, a cominciare dalla formazione rabberciata che ha dovuto mandare [illegible] in campo a Pisa. Anche per la Juventus «stellare», fare a meno [illegible] cinque titolari è troppo. Così Boniperti parte lancia in resta contro i contestatori superficiali, gli anti-Marchesi ad ogni costo. Ma che tra i [illegible] ci [illegible] perplessità ed [illegible] di ragionamento [illegible] d'altronde comprensibile.

Nelle ultime tre partite, due delle quali giocate in casa contro squadre [illegible] serie [illegible], i bianconeri non hanno, diciamo così, entusiasmato. E, infortuni a parte, sono [illegible] alla prova del fuoco alcuni elementi cardine del centrocampo. D'accordo, togliete il turbo alla Ferrari ed Alboreto resta fermo al palo, ma parecchie cose vanno riviste in tempi brevi, prima cioè [illegible] arrivino [illegible] scontri più delicati del campionato.

Marchesi sfodera [illegible] calma ammirevole. [illegible] disinvoltura in mezzo [illegible] bufera delle polemiche (il caso Vignola soprattutto) e commenta: *«Colpa mia? Fate un [illegible] voi. Qualcuno non mi ama forse, [illegible] credo che sia solo in fatto [illegible] pubbliche relazioni [illegible] Io non posso correre dietro agli umori della gente. Devo essere [illegible] realista e proseguire per la mia strada senza farmi influenzare».*

Anche a costo di rischiare l'impopolarità. La decisione di escludere Vignola [illegible] di [illegible] giocare il baby Conte non è certo [illegible] quelle che suscitano applausi a scena aperta, però Marchesi rosicchiando il [illegible] insiste: *«Non ho nulla da rimproverarmi. La partita di Pisa era quella ideale [illegible] tentare degli esperimenti, [illegible] provare altri giocatori. Conte e Bonetti non hanno entusiasmato, ma era giusto vederli in campo. Quanto a Vignola, ha confermato quello che già sapevo. E' l'uomo giusto per giocare mezze partite, perché entra subito nel clima della gara e sa rendersi utilissimo, dando alla squadra fantasia e vivacità».*

Vignola quindi resterà. Pagherà una multa salata, ma non lascerà la Juventus. La società, non è [illegible] mistero, ha nutrito un certo interesse per i genoani Domini ed Eranio, ma di concreto non c'è stato nulla. La Juve proseguirà con i giocatori in organico, senza ricorrere ad altri rinforzi. Se la lunga catena degli infortuni si spezza, i bianconeri saranno pronti a battersi alla pari con Milan e Napoli e a fare avanzare [illegible] i fatti le perplessità che [illegible] più parti [illegible] nutrono sul loro conto.

Marchesi si trova comunque in una posizione scomoda. Al di là della stima che Boniperti gli rinnova quasi giornalmente (e questo è in ogni caso il sintomo di una situazione psicologica non facile), [illegible] giocarsi molto, forse tutto. Quello che sta per iniziare è un campionato [illegible] può permettersi di fallire. Se così [illegible] il primo a [illegible] potrebbe essere proprio [illegible].

Il tecnico traccia [illegible] primo bilancio: *«Finora non mi pare che meritiamo la bocciatura. All'inizio abbiamo dato spettacolo, poi [illegible] menzionati gli infortuni e con [illegible] le prime critiche. Ma, come sempre, ci vuole misura. E [illegible] non capisco perché ci [illegible] sempre [illegible] Juventus [illegible] mezzo alla bufera. Altre squadre attraversano momenti di incertezza, dovuti all'assestamento. E [illegible] noi, mi spiace ripeterlo ma è così, abbiamo avuto una serie di infortuni pazzeschi, contrattempi che hanno frenato l'ambientamento dei nuovi».* Soprattutto se si pensa che qualcuno, vedi De Agostini, deve [illegible] ambientarsi in un ruolo del tutto nuova.

Intanto il tempo stringe. E se tra qualche mese le cose [illegible] funzioneranno a dovere, non basteranno più le parole di Boniperti per far [illegible] alla gente che [illegible] è [illegible] su nulla.

[illegible] Vergnano

RUSH, GUARIGIONE LAMPO CONTRO IL COMO CI SARA'

Un telex di poche righe [illegible] ecco scoppiare subito un pandemonio. Nel bene o nel male al centro dell'attenzione ed ora anche di fastidiose polemiche c'è Ian Rush, cannoniere costretto al riposo forzato. Il suo malanno, di evidenza solare per lo staff medico della Juventus, al di [illegible] della Manica ha suscitato invece un autentico putiferio, tanto che la federazione gallese [illegible] è rivolta all'Uefa per chiedere che Rush venga sottoposto [illegible] visita fiscale.

Non sarebbe [illegible] nulla [illegible] domani il Galles non dovesse giocarsi contro la Danimarca le residue speranze di partecipare alla fase finale dei prossimi campionati europei. Il ct England quando ha saputo che [illegible] avrebbe potuto rispondere alla convocazione è andato su tutte le furie, [illegible] divieto imposto dalla Juventus al [illegible] chiamò quale astuto sotterfugio. [illegible] migliaio di chilometri [illegible] distanza England [illegible] allude [illegible] [illegible] diagnosi: Rush [illegible] quindi deve giocare.

Ecco il perché di un telex che impone alla Juventus di sottoporre il giocatore ad una visita che ne accerti le reali [illegible] fisiche. L'ingiunzione [illegible] dalla Svizzera non ha creato in piazza Crimea nessun terremoto. Le condizioni [illegible] Rush [illegible] talmente evidenti che un suo forfait a Cardiff appare scontato.

Il giocatore, che ieri sera ha avuto un franco colloquio con Boniperti con esiti, come vedremo, molto importanti, salterebbe invece sul primo aereo, dando [illegible] una [illegible] leggerezza. Se da Cardiff [illegible] reclamano, in [illegible] certo senso [illegible] colpa è anche sua. Commenta: *«Io sto bene, non sento più alcun dolore e [illegible] di giocare già domenica contro il Como. [illegible] primo devo [illegible] tire il parere del medico».*

Il dottor Bosio infatti cade dalle nuvole quando [illegible] dicono che [illegible] si sente guarito: *«Non è pensabile che possa giocare domani. A Rush abbiamo spiegato e ripiegato che il suo è stato [illegible] infortunio grave e che il pericolo di una ricaduta [illegible] è ancora del tutto superato. In [illegible] casi la migliore medicina è il tempo. Lui deve pazientare».*

Ma ecco al termine di una giornata piena di tensione, il clamoroso colpo di scena. E' lo stesso Boniperti a far sapere che Rush [illegible] giocherà a Cardiff [illegible] sarà, quasi sicuramente, in campo già domenica contro il Como. La decisione, che potrebbe perdino sembrare una [illegible] di ripicca [illegible] confronti della federazione gallese, è stata forse dettata dalla necessità di non fare passi falsi proprio alla prima di campionato.

Quindi di colpo il futuro diventa [illegible] preoccupante. L'infermeria infatti [illegible] sta svuotando. Solo Bruno [illegible] [illegible] il [illegible]. Cabrini, Mauro e Laudrup in[illegible] [illegible] pronti al rientro.

f. v.

RADICE: «CON CORAGGIO E UMILTA' FACCIAMO LA NOSTRA SCOMMESSA»

Il tecnico granata considera chiuso il conto con la fortuna che ha spesso accompagnato il cammino dei granata durante le partite dell'inizio di stagione: «La squadra ha ancora tante cose da imparare, [illegible] c'è la volontà di far bene [illegible] i ragazzi hanno i mezzi per riuscire»

Domenica notte, subito dopo la conclusione di Torino-Sampdoria, non [illegible] son finite le prodezze [illegible] Gianluca Vialli, parte dei tifosi del Torino non erano troppo soddisfatti [illegible] aspettavano Gigi [illegible] con un anticipo non del tutto amichevole.

Il [illegible] Giacomo Franco, coadiuvato da alcuni sostenitori, ha provveduto a condurre fuori dallo stadio l'allenatore e tutto si è concluso in piena tranquillità, [illegible] splacevoli code.

Disturbava, comunque, il solito coro che reclamava Beppe Dossena. Siamo anche [illegible] del [illegible] che il giocatore potrebbe essere utile al Toro, ma ormai [illegible] si tratta di un capitolo chiuso: i granata debbono andare avanti con le forze [illegible] disposizione perché ormai [illegible] deciso così e proprio non serve recriminare. Non è detto che il Toro debba aver vita facile d'ora in [illegible] il [illegible] campionato, [illegible] è perfettamente inutile piangere [illegible] [illegible] versato: Dossena è ormai lontano, [illegible] continuare a parlarne, anche [illegible] è innegabile [illegible] uno che «pensa» in campo, come sa fare lui, sarebbe probabilmente utilissimo.

Sentiamo invece Gigi Radice: *«Sono stato io stesso a dire che il Torino aveva avuto qualche risultato superiore ai [illegible] meriti. Ma con [illegible] partita contro la Sampdoria penso che il [illegible] con la fortuna [illegible] chiuso. Domenica prossima comincia il campionato, [illegible] i nodi dovrebbero venire al pettine e si vedrà allora [illegible] siamo realmente [illegible] così, che cosa può offrire in realtà la mia squadra».*

Naturalmente, Gigi Radice non si è sentito soddisfatto della gara disputata dal [illegible] la Sampdoria, in particolare per quanto riguarda [illegible] ingenuità commesse dal reparto difensivo. Nel primo tempo il Torino [illegible] è [illegible] bene [illegible] è arrivato a prendere [illegible] palo con Berggreen e [illegible] il portiere sampdoriano abbondantemente battuto, [illegible] in gol non è riuscito ad andare. Tutti hanno dunque parlato [illegible] un ottimo Torino nel primo tempo, ma noi vorremmo almeno [illegible] parlo ridimensionare le cose: se il Torino avesse segnato, tutto andrebbe bene, anche [illegible] sconfitta. Così invece [illegible]: ci piacerebbe un Toro sempre prolifico.

Dico assennatamente Berggreen: *«Certo, se il mio pallone fosse andato [illegible] tutto sarebbe cambiato. Ma io preso il pieno il palo: [illegible] importa, ritroveremo la Samp fra quindici giorni [illegible] [illegible] nato e cercheremo di ropesciare la situazione. Il Torino può farlo, possiede certamente i mezzi per riprendersi e [illegible] farà immediatamente. Contro la Samp [illegible] è trattato che [illegible] un episodio».*

Detto che a Radice non [illegible] piacciute le ingenuità della difesa è detto tutto. [illegible] altri reparti, anche se non trascendentali, hanno nel complesso retto abbastanza bene.

A centrocampo, Comi è piaciuto parecchio ed ha anche ricevuto applausi a scena aperta: ma non potrà continuare ad essere lui l'uomo determinante, qualcuno [illegible] dargli [illegible] mano in quel settore. Il discorso sull'ispiratore [illegible] centrocampo [illegible] sempre attuale e non serve scomodare il ricordo di Beppe Dossena e neppure quello [illegible] Junior. Questo Torino (certamente senza grandi nomi) può fare una discreta figura a patto che non si monti la testa. [illegible] giochi come desidera il suo allenatore, nell'umiltà di tutti i [illegible] componenti.

Si è visto nella Sampdoria dopo l'ingresso di Vialli ciò [illegible] può significare un [illegible] di [illegible] livello: [illegible] qualificato sul suo conto anche la nazionale. Nel Torino, oggi, [illegible] [illegible] elemento d'eccellenza assoluta ma [illegible] cosa ha un'importanza non determinante: se [illegible] c'è Vialli, [illegible] qualcuno [illegible] lui, pazienza. Troteranno gli altri, con quell'umiltà che pretende giustamente il loro allenatore. Il campionato che comincia sarà duro per il Torino e per molti altri: riuscirà a cavarsela chi disporrà di grandi mezzi e chi riuscirà a ad ovviare alle poche forze a disposizione [illegible] [illegible] volontà e [illegible] lo spirito di sacrificio. La sconfitta patita contro la Samp non costituirà materia di eccessivi lamenti [illegible] interpretata in questa chiave: lasciando in pace (lo ripetiamo) il ricordo di Dossena e cercando [illegible] tener presente che questo Torino può ottenere parecchio [illegible] [illegible] tutti collaborano assecondando le decisioni di Radice, le uniche che oggi possono essere utili al Toro.

Beppe Bracco

L'austriaco Polster è già in forma campionato

Nel «Caligaris» a Casale, puntano entrambi alla semifinali

TOCCA A JUVE E TORO

CASALE MONFERRATO — Questa sera allo stadio casalese «Natal Palli» si disputa l'ultimo turno di qualificazione della 30ª edizione del Torneo internazionale giovanile di calcio «Umberto Caligaris». Una [illegible] decisiva per l'accesso alle semifinali. [illegible] 14,45 la compagine Primavera del Torino affronta i cetanesi del Pisa (girone A), mentre i bianconeri della Juventina cercheranno [illegible] ottenere almeno un pareggio, alle 21, contro il Casale (girone B).

Ieri sera gli scozzesi del Glasgow Rangers hanno conseguito la certezza matematica di partecipazione [illegible] semifinali superando (3-0) la compagine casalese. I Rangers domenica scorsa [illegible] diviso la posta con i bianconeri (1-1) ed [illegible] guidano la classifica del girone B, con 3 punti all'attivo. Per questo motivo [illegible] Juventus conta di superare senza problemi il confronto odierno con i nerostellati, che si avvalgono però [illegible] sostegno dei propri tifosi.

Probabile semifinalista [illegible] anche [illegible] formazione del Torino, affiancata all'Inter al vertice della classifica nel girone A. I granata hanno infatti superato (2-0) nel match di apertura i nerazzurri che ieri sera, con identico risultato, [illegible] sono imposti al Pisa. Per ottenere la qualificazione [illegible] semifinali, il Pisa deve assolutamente vincere questa sera contro i granata (sarebbe poi decisiva la differenza reti); in caso contrario otterrebbero il passaggio al turno successivo l'Inter e il Torino.

Queste le formazioni [illegible] due squadre. Pisa: Bolognesi; Ricci, Tuccola; Indiano, Adamoli, Battini; Martelloso, Nuti, Martini, Picciotti, [illegible].

Inter: Mondini; Chiodelli, Stabilini; Monza, Baraldi, Piagia; Zani, De Vincenzo, [illegible] Di Gia, Gallo.

Sempre ieri sera gli [illegible] [illegible] Glasgow Rangers hanno avuto la meglio contro il Casale. Nel primo tempo i [illegible]liati hanno subito l'iniziativa della compagine scozzese, che ha però collezionato molti errori in [illegible] conclusiva. [illegible] [illegible], su [illegible] [illegible] calcio d'angolo, i Rangers hanno sbloccato il risultato con un [illegible] colpo di testa [illegible] Nisbet, che in [illegible] nell'angolo [illegible] destra del bravo portiere casalese Borghetto. Il raddoppio, 3 minuti dopo, è stato siglato da Spencer, che ha trasformato un [illegible] rigore.

Le formazioni in [illegible] - [illegible] Rangers: [illegible] McPherson, Playle; McRobb, Nisbet, Thompson; Robertson (41' Milligan), Kirk- [illegible] (46' Henderson), McSvegan, Campbell, Spencer.

Casale: Borghetto; Bertelli, Lopez; Degiovanni, Peruzza, Fenoglietto; Viola, Tosoni (30' Robiò), Cattin (39' Gamba), Canonico, Fini.

Gino De Francisci

RITORNA IN CAMPO IL «SUPEROSCAR» GRANDE FESTA PER MINI CALCIATORI

Oltre mille ragazzi tra i 10 ed i 18 anni si sfidano sui campi della città. Per la prima volta partecipano alla manifestazione anche Lancia e Barracuda

Millequattrocento calciatori dai [illegible] ai 16 anni, 140 incontri giocati su cinque diversi terreni di altrettante società calcistiche torinesi. Con queste premesse [illegible] è iniziata sabato scorso la settima edizione del «Superoscar», la più imponente manifestazione torinese di calcio giovanile.

Vi prendono parte le [illegible] società dilettantistiche della provincia meglio classificate nell'Oscar, la graduatoria speciale [illegible] tiene conto dei risultati ottenuti nei diversi campionati. Le società saranno impegnate contemporaneamente [illegible] cinque diversi tornei (Moretta, Ivest, De Maria, Scanferlato e Gargano) riservati rispettivamente alle categorie pulcini, [illegible] dienti, giovanissimi, allievi e primavera. Per la prima volta sono state ammesse a disputare il «Superoscar» le [illegible] società torinesi del Lancia e del [illegible]. [illegible] nella rosa delle migliori [illegible] nella stagione '86-87. Tra le formazioni [illegible] blasonate, il Barcanova, vincitore di quattro delle sette edizioni [illegible] maxi-torneo, il Victoria Ivest, il Lascaris, il Vanchiglia, [illegible] Bacigalupo, l'Eureka Settimo, il Madonna [illegible] Campagna e il San Mauro. Le altre formazioni iscritte sono il Collegno, il Kappaelle, il Lucento, il Barracuda, il Moncalieri, il Lancia, l'Orbassano e il Paradiso.

Al termine delle prime due giornate di eliminatorie (sabato e domenica) la società che ha [illegible] il maggior [illegible] [illegible] punti nei diversi tornei è risultato essere il Vanchiglia. La squadra di [illegible] Cadore precede al momento il Victoria Ivest e il Barcanova.

Il Moncalieri è invece l'unica compagine ad essere stata eliminata con tutte e cinque le formazioni. La società moncalierese vede pertanto sfumare ogni possibilità [illegible] [illegible] turno [illegible] programmato per sabato [illegible] la disputa delle semifinali. Intanto a partire da oggi, di [illegible] giornata di riposo, [illegible] le fasi eliminatorie sui campi [illegible] Paradiso in corso Antony a Collegno (torneo Moretta riservato alla categoria pulcini), [illegible] Victoria Ivest a Torino in via Paolo della Cella (Coppa Ivest per esordienti), del Barcanova in via Gentallo (Coppa De Maria per giovanissimi), del Vanchiglia in lungo Dora Colletta (torneo Scanferlato per allievi) e infine sul terreno [illegible] Madonna [illegible] Campagna in strada Bellacomba (torneo Gargano per squadre primavera). [illegible] gli incontri giornalieri previsti da stasera sino a venerdì con inizio alle 17,30.

Sabato [illegible] [illegible] in [illegible], [illegible] giocheranno le semifinali. I campi scelti per disputare [illegible] incontri che designeranno [illegible] dieci squadre finaliste [illegible] ridurranno a tre: Paradiso per pulcini ed esordienti; Vanchiglia [illegible] giovanissimi ed allievi e Madonna di Campagna per i primavera. Domenica pomeriggio, gran finale sul campo del Barcanova con la disputa dei 5 incontri decisivi.

Piero Abrate

Le vetture dei dipendenti

Ogni martedì, i lettori di «Stampa Sera» troveranno sul giornale un nuovo «servizio» a loro disposizione. Si tratta dell'offerta di automobili quadrimestrali o semestrali (o anche con maggior anzianità) che vengono proposte direttamente dal venditore al compratore, senza quindi l'intervento di intermediari. L'utilità di questa iniziativa è abbastanza evidente: mettere in contatto le due parti evita che le macchine passi per altre mani, con le conseguenze che tutti conoscono.
L'«iniziativa di «Stampa Sera» è resa possibile grazie alla collaborazione del Centro Diretto di Vendita, nel cui computerx finiscono i dati delle macchine che i dipendenti del gruppo Fiat mettono in vendita quattro o sei mesi dopo l'acquisto. Ogni vettura sarà presentata con le caratteristiche essenziali alla sua identificazione: targa, tipo, colore, optional. Comparirà anche il numero telefonico di chi vende, ma non il prezzo richiesto: è un dettaglio, questo, del quale parleranno i due interessati all'affare.
Non appena stabilito il «contatto», venditore e compratore potranno incontrarsi dove meglio credono. Esiste comunque la possibilità di prendere un appuntamento presso il mercatino di via Plava (in funzione da oltre un anno) dove è assicurata nelle ore di apertura (sabato e domenica mattina) la presenza di un'agenzia di pratiche automobilistiche e soprattutto di un notaio per il disbrigo delle formalità burocratiche legate al passaggio di proprietà di un'automobile.
Gli elenchi che «Stampa Sera» pubblicherà ogni settimana (ripetiamo: tutti i martedì), comprendono solo una selezione delle macchine memorizzate dal computer del Centro Diretto di Vendita. Può darsi che qualche lettore non trovi sulla pagina delle occasioni semestrali ciò che desidera. In questo caso non deve far altro che mettersi in contatto con il «computer» stesso al numero di telefono indicato a fondo pagina: una signorina gli dirà se c'è la macchina richiesta e gli fornirà il numero di telefono di chi la mette in vendita. Dopo di che tutto avverrà come abbiamo detto poc'anzi.

FIAT 126

[illegible]	rosso	TOL3	acces	74.00	011	2092580
PL	[illegible]	TO8F	acces	86.10	011	9560145
[illegible]	azzurro	TOT0	acces	78.00	011	9594154
PERS	[illegible]	TOY9	acces	83.00	011	850039

FIAT PANDA FIRE

CL 750	amaranto	TO1G		[illegible]	011	[illegible]
CL 750	amaranto	TO1G		87.04	011	646239
CL 750	amaranto	TO8F		86.12	011	182870
CL 750	amaranto	TO8F		87.01	011	8852553
CL 750	amaranto	TO8F		[illegible]	011	8254224
CL 750	amaranto	TO8F		88.12	011	386862
CL 750	amaranto	TO0G		[illegible]	[illegible]	[illegible]
CL 750	azzurro	TO5F		86.11	[illegible]	[illegible]
CL 750	azzurro	TO9F		87.04	011	[illegible]
CL 750	bianco	TD1G		87.04	011	363570
CL 750	bianco	TO5F		86.12	011	896492
CL 750	bianco	TD0G		87.04	011	204007
CL 750	grig Oslo	TO7F		87.01	011	8099772
CL 750	grig Oslo	TO7F		87.03	011	2623156
CL 750	grig Oslo	TD2G		87.05	011	9805718
CL 750	grig Oslo	TO8F		87.03	011	85652151
CL 750	nero	TO8F		87.02	011	9088004
CL 750	rosso	CN65		87.02	0172	21139
CL 750	rosso	TO5F		86.11	011	3492281
CL 750	rosso	TO7F		87.01	011	202982
CL 750	rosso	TO7F		87.01	011	612847
CL 750	rosso	TO7F		87.01	011	8560681
CL 750	rosso	TO9F		87.02	011	8088594
CL 750	rosso	TD3G		87.05	011	258422
[illegible]	rosso	TO0G		87.04	0121	58402
CL 750	rosso	TO0G		87.05	011	4477157
L 750	amaranto	TO5F		86.11	011	9610903
L 750	bianco	TO5F		86.11	011	701490
L 750	grig Oslo	TO8F		86.12	011	9647915
L 750	grig Oslo	TO9F		87.05	011	5388251
L 750	rosso	TO7F		87.01	011	679063
L 750	rosso	TO7F		87.01	011	299508
S 1000	amaranto	TO8F	acces	87.02	011	2736695
S 750	azzurro	TO8F	acces	87.02	011	9203303
S 750	grig Oslo	CN65	acces	87.01	0172	33348
S 750	grig vm	TO7F	acces	87.02	011	368554
S 750	rosso	TO5F	acces	86.11	011	925022

FIAT PANDA

30	azzurro	TDZ4	[illegible]	81.00	011	4730378
[illegible]	amaranto	TOW4	acces	83.00	011	389975
30 SUPER	rosso	TO5F	acces	86.12	011	9356417
4x4	grig vm	TO5F	acces	86.11	011	576884
YOUNG	bianco	TO0G		87.03	011	9375161
[illegible]	grig Oslo	TO8F		87.02	011	3499107
YOUNG	grig Oslo	TO9F		87.05	011	209945
YOUNG	grig Oslo	TD1G		87.[illegible]	011	7328233
[illegible]	[illegible]	[illegible]		87.[illegible]	011	9053792
YOUNG	[illegible]	TO8F		87.03	011	9530278
[illegible]	[illegible]	TO9F		87.03	011	[illegible]

FIAT PANDA DS

1300	amaranto	TO8E	acces	86.06	011	6484143
1300	rosso	TO0F	[illegible]	86.07	011	624072

FIAT UNO FIRE

[illegible]	azzurro	TO5F	acces	87.03	011	7494302
[illegible]	bianco	TO7F	acces	87.01	011	3541135
[illegible]	bianco	TO1F	acces	87.04	011	6130538
[illegible]	marrone	TO8F	acces	87.02	011	9655861
[illegible]	[illegible]	TO0D	acces	87.04	011	3486555
[illegible]	amaranto	TO8F	acces	87.02	011	8058114
[illegible]	azzurro	TO5F	acces	86.12	011	6272782
[illegible]	azzurro	TO8F	acces	87.02	011	7072597
[illegible]	azzurro	TO9F	acces	87.00	011	2162803
[illegible]	beige	TO8F	acces	87.04	011	6082079
[illegible]	bianco	TO7F	acces	86.07	011	276686
[illegible]	bianco	TO8F	acces	87.02	011	8003072
[illegible]	bianco	TO8F	acces	87.02	011	2050579
[illegible]	bianco	TO8F	acces	87.03	011	301419
[illegible]	rosso	TO8F	acces	87.02	011	8410249
[illegible]	rosso	TO9F	acces	86.12	011	3091980
[illegible]	verde	TO5F	acces	86.07	011	611843
[illegible]	amaranto	TO9F	acces	87.03	011	613856
[illegible]	azzurro	TO3F	acces	88.10	011	8358384
[illegible]	bianco	TO7F	acces	87.01	011	301784
[illegible]	bianco	TO4F	acces	88.10	011	514419
[illegible]	blu vm	TO7F	acces	87.01	011	445011
[illegible]	blu vm	TO1G	acces	87.04	011	306509
[illegible]	grig sc vm	TO5E	acces	86.03	011	33337185
[illegible]	grig sc vm	TO9F	acces	87.04	011	712811
[illegible]	grig sc vm	VC49	acces	85.11	013	353210
[illegible]	grig sc vm	TO2F	acces	87.05	011	7392420
[illegible]	grig vm	TO7F	acces	87.01	011	9003822
[illegible]	grig vm	TO7F	acces	87.01	011	4154517
[illegible]	grig vm	TD1G	acces	87.05	011	690567
[illegible]	rosso	TO8F	acces	87.05	011	610185
[illegible]	bianco	TO5F	acces	86.11	011	8404565
[illegible]	blu vm	TO8F	SPB	86.12	011	354477
[illegible]	grig sc vm	TO8F	acces	87.03	[illegible]	[illegible]

FIAT UNO

60 3P	bianco	CN65	acces	87.03	0172	60324
60 3P S	bianco	[illegible]	acces	87.03	011	364422
60 5P	bianco	TO8F	acces	87.03	011	8014203
60 5P S	acqua m vm	TO7F	acces	87.01	011	9016436
60 5P S	grig sc vm	TO0F	acces	86.07	011	9006485
60 5P S	grig vm	TO0G		87.03	011	955871
60 5P S	rosso	TO8F	acces	87.04	011	7833184
60 5P SL	azzurro	TO2F		86.09	011	832132
60 5P SL	bianco	[illegible]	[illegible]	87.02	011	9801148
60 5P SL	grig sc vm	TO8F	acces	87.03	011	9466470
60 5P SL	grig vm	CN61	[illegible]	87.01	0172	38064
60 5P SL	grig vm	TO8F	acces	87.03	011	614280
60	acqua m vm	TOW1	[illegible]	85.00	011	6404054
[illegible]	[illegible]	TOY8	acces	86.04	011	2742682
STING	azzurro	[illegible]	acces	87.01	011	9422413
STING	azzurro vm	TO7F	acces	87.05	011	8007361
STING	beige	TO7F	acces	87.01	011	00000385
STING	[illegible]	TO8F	acces	87.03	011	7710127
STING	grig sc vm	TO3F	acces	86.06	011	782255
STING	grig vm	TO0G	acces	87.04	011	3090966
[illegible]	verde	TO6S	acces	86.06	011	785225
SX 1P	blu d vm	TO8F	SPB	87.01	011	841365
[illegible]	blu d vm	[illegible]	[illegible]	87.05	011	8504540
SX 3P	[illegible]	TO9F	acces	87.04	011	9600578
[illegible]	grig sc vm	TO0G		87.03	011	819008
TURBO	grig	vm		87.04	011	0097109
[illegible]	grig vm	[illegible]	[illegible]	87.04	011	2200687
[illegible]	grig vm	TO5E	[illegible]	86.02	011	701506
TURBO	[illegible]	[illegible]	acces	87.03	011	3006210

FIAT UNO DS

3P	azzurro	TD1D	acces	87.04	[illegible]	8513345
[illegible]	bianco	TO7F	acces	87.01	[illegible]	8150521
[illegible]	rosso	TO8F	[illegible]	87.03	011	9053581
[illegible]	rosso	TO9F	[illegible]	87.03	011	4151220

FIAT 127

[illegible]	verde	TO87	acces	78.00	011	3092581
[illegible]	rosso	TO9F	[illegible]	72.00	011	4151220

LEGENDA

4M	Quarta [illegible]
5M	Quinta marcia
ACE	Alzacristalli elettrico
AP	Appoggiatesta
CA	Cambio automatico
[illegible]	Condizionatore
CPA	Cristalli posteriori apribili
CRA	Cristalli atermici
CS	Cinture di sicurezza
CSP	Cinture di sicurezza posteriori
IDR	Idroguida
LT	Lunotto termico
RL	Ruote in lega leggera
SPB	Sedile posteriore sdoppiato
SR	[illegible] sfoglia [illegible]
TA	Tetto apribile
TL	Tergilunotto
VM	Verniciatura metallizzata
ACCES	Accessori van

FIAT RITMO

60 CL	azzurro	TO0E	acces	85.09	011	[illegible]
60 CL	[illegible]	TOY1	[illegible]	[illegible]	011	354477
60 CL	marrone	[illegible]	[illegible]	86.01	0172	66363
85	grig vm	TO0F	[illegible]	[illegible]	011	9512097

FIAT RITMO DS

L	azzurro	TO0D	acces	82.00	011	[illegible]
TURBO	grig vm	TO2F	accas	88.09	011	704509

REGATA

70	amaranto	TO1E	acces	85.10	011	7713882
70 S	blu vm	[illegible]	[illegible]	87.01	011	699244
70 S	grig sc vm	TO0G	acces	87.04	011	3582085

REGATA DS

3000	grig sc vm	[illegible]	[illegible]	86.06	011	2202698
WEEK 1700	grig sc vm	TO9F	acces	87.04	011	[illegible]

DUNA

60	[illegible]	TD2G	acces	87.05	011	344808
60	azzurro	TO1G	accas	87.04	011	710657
60	[illegible]	[illegible]	accas	87.03	0121	542470
60	bianco	TO1G	accas	87.04	011	626064
60	grig vm	TD1G	accas	87.04	011	3192710
60	grig vm	TO0G	accas	87.04	011	8084348
60	grig vm	TO9F	[illegible]	87.03	011	8053990
60	grig vm	TD1G	[illegible]	87.04	011	9884418
60	marrone vm	TO0G	accas.	87.03	011	678069
60	[illegible]	TD1G	accas	87.04	011	3081528
60	blu vm	CN66	accas	87.04	0172	84377
60 WEEK	azzurro	TO9G	accas	87.03	011	7832595
70	blu vm	TO2G	accas	87.05	011	382164
70	grig vm	TO0G	[illegible]	87.03	011	893487
75	grig vm	TO8F	accas	87.03	011	8225258

CROMA

1800	grig vm	[illegible]	accas	87.01	011	9355549
CHT	grig vm	TO2D	accas	87.05	011	[illegible]

131 DS

PAN	azzurro	[illegible]	accas	81.00	011	9358008

A112

ELEGANT	azzurro	TD7B	[illegible]	72.00	011	292137
ELITE	azzurro	TO9A	acces	84.00	011	[illegible]
PL	[illegible]	TO0E	acces	85.10	[illegible]	2735484
JUNIOR	[illegible]	TOY4	accas	83.00	[illegible]	7494302

Y10

FIRE	[illegible]	TO3F		86.10	011	725516
FIRE	grig sc vm	TO7F		87.01	011	8509036
LX	[illegible]	TO7F		87.02	011	[illegible]
LX	rosso	TO4F		88.11	011	912633

DELTA

1300	grig vm	TO8F	acces	87.02	011	9011167
[illegible]	grig vm	TO8F	acces	87.02	011	2161141
TURBO	grig vm	TO9F	acces	87.03	011	653754
LX	grig sc vm	TO3G	accas	87.05	011	3470647
LX	grig sc vm	TO2G	accas	87.05	011	714457
LX	grig vm	TO1G	accas	87.04	011	8845621
LX	plat vm	TO8P	accas	87.03	011	8457123

DELTA [illegible]

TURBO	b[illegible]	TO8F	accas	87.02	011	334210

PRISMA

1300	blu	TO5F		87.01	011	701500
1300	grig sc vm	TO7F	[illegible]	87.01	011	[illegible]
1300	grig sc vm	TO7F	accas	87.01	011	[illegible]
1300	grig sc vm	TO8E	[illegible]	86.04	011	3499143
1300	grig sc vm	TO8F	[illegible]	87.02	011	[illegible]
1300	grig sc vm	TO0G	[illegible]	87.04	011	9657798
1300	grig sc vm	TO0G	accas	[illegible]	011	714660
1300	grig sc vm	TO9F	accas	87.03	011	[illegible]
1300	grig vm	TO0G	[illegible]	87.05	011	9609327
1300	grig vm	TO1F	[illegible]	[illegible]	011	7804415
1300	grig vm	TO3G	accas	87.05	011	653138
1300	plat vm	TO7F	[illegible]	87.01	011	277029
1600	azzurro vm	TO2G	accas	87.05	011	210658
1600	grig vm	TO0G	accas	87.04	011	637104
1600	grig sc vm	TO0G	[illegible]	87.04	011	4116838

[illegible] DS

2000	bianco	TO5F	accas	86.11	011	2167246
2000	grig vm	[illegible]	accas	87.02	011	[illegible]42
TURBO	grig sc vm	TO8F	[illegible]	[illegible]	011	202929
TURBO	plat vm	TO8D	[illegible]	83.07	011	7425572
TURBO	plat vm	TO7F	TA	87.01	[illegible]	[illegible]

THEMA

[illegible]	marrone	TD1D	[illegible]	86.04	011	3098330

L'occasione

È AL CENTRO DI ESPOSIZIONE [illegible] VENDITA "L'AUTO DEL DIPENDENTE"
VIA PLAVA 92, TORINO

Orario di apertura:
Sabato 8-12; 14.30-18 – Domenica 8-13

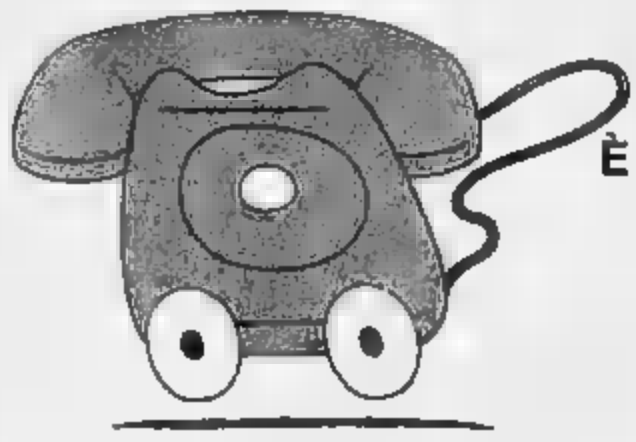

L'occasione

È ANCHE A QUESTO N° DI TELEFONO
011.360907

Basta una telefonata per scegliere nell'ambito [illegible] una vastissima gamma [illegible] vetture Fiat-Lancia-Autobianchi memorizzata su computer la vettura [illegible] dipendente di 4/6 mesi che desideri ancora coperta [illegible] garanzia.

[Possibilità di effettuare immediatamente [illegible] e di ottenere il finanziamento [illegible] FIAT LANCIA [illegible]

ECONOMICI

45 Ville, app., cascine per vacanze, acq.-vend.

ACQUISTO da privato vendo o cambio con terreno anche 25 km da Torino possibilmente zona Sestriere pagamento in contanti. Tel. 628 303 - ore 225
ALLOGGIO Valchisone mirabile 5 stanze 90 mq panorama cantina posto auto vendo L. 25 milioni. Tel. 0121 601 277
ASTI comodo autostrada rustico 6 camere cantina e terreno L. 30 milioni Ulla vende Tel 0141 55 975
BACINO colline strada Monferrato casetta rustica con terreno acqua luce L. 12 milioni. Tel. 0121 712 74
BARDONECCHIA Sca vende da impresa zona via Marco Polo grazie ultimi alloggi mono-bilocali. Facilitazioni e mutuo. Telefonare 0122 98 715
BARDONECCHIA Sca vende Meublé centro storico, soggiorno 2 camere servizi L. 70 milioni. Tel. 0172 92 715
BARDONECCHIA Sca grande appartamento due differenti metrie costituzione composta Natale '86/'87 ristrutturazione autorizzata. Distudoro Tel [illegible]
BARDONECCHIA Sca vende via Medail angolo viale Cesana alloggi ed garantito, acquisto da ultimare lire 2%. A pianta mansarda 3 camere, soggiorno con zona cucinotta, doppi servizi, cantina, giardino, a partire da L. 100 milioni metrie mutuo a dodici. Telefonare 0122 99 715
BARDONECCHIA Sca vende a Melezet in borgo Vecchio grange da ristrutturare. Informazioni tel. 0122 99 715
BARDONECCHIA Sca vende zona Campo Smith prato terra, pratto 2 camere servizi L. 50 milioni Tel 0122 99 715.
BARDONECCHIA stanza mq libera in casa recente a signorile stanze 2 camere cucina 2 bagni box. Cedesi 517 566
BORGOMERA impresa vende mono bi bilocali impianto autonomo box piscina mutuo. Iva 2%. Tel. 0144 54 464 - 56 143
BORGOMERA nuova costruzione vicinanze mare stanza casa appartamento da mq 70 a mq 100 iva 2% Cedesi 517 566.
BOSCO Veneto a L. 35 milioni in bel casa a tre chilometri dal mare. Telefonare 019 010 507 ore ufficio.
BREVE distanza Torino villa con 17 mila mq di parco più rustico studio professionale verde con affitto a inquilino. Tel. 519.551 - 858 335 - 519 458 - 858 303 filo metropolitana
BRICHERASIO casa [illegible] 3 camere cucina servizi box giardino L. 90 milioni. G.R.L. Immobiliare 011 320 574.
BRUSASCO (Val Cenischia) vendesi libera recente splendida 3 camere cucina box servizi parte giardino. Lire 518.968
CASA 4 vani lattea giardino acqua luce elettricità Carrou vendo L. 25 milioni Tel 0121 712 74
CASAPINTA 6812 vende o scambia ruolo di nella prima collina e in tutto il Piemonte. Aperto tutto il mese di agosto
CASETTA indipendente con giardino vendo 35 km da Torino una o bilocale/ comodissimo, affare Tel 351 332
CASETTA rustica collina Borgo indipendente 4 tani con 50 mila mq terreno vendo L. 25 milioni Tel 0121 353 68
CASETTA stupenda posizione panoramica Valchisone Pinerolese acqua luce metano L. 15 milioni Tel. 0121 718.21.
CERES Val Lanzo alloggio signorile di 200 mq in villa d'epoca L. 230 milioni. Ind. 3mm. vendo Tel. 011 818.783.
CERIALE avendamo villetta giardino circostante rona centrale soggiorno cucina due camere servizi box L. 80 milioni (anche più mutuo Tel (0182) 543 196
CHIOMONTE vicino monolocale angolo cottura servizi telefonia arredato L. 31 milioni mano mutuo. Tel. (0121) 77.993.
COAZZE caratteristica vendo vecchia villetta mila totale con servizio L. 12 milioni (13-18,30) Tel 937.7082.
COLLINA Airasca [illegible] vendesi villino con terreno a L. 90 milioni. Telefonare 0141 33 250
CUMIANA villa recente panoramissima con parco di mq 5000 recintata splendida posizione G.R.L. Immobiliare 320 574
FENESTRELLE centrale 4 vani ingresso 2 camere tinello cucinotta vecchia cantina G.R.L. Immobiliare 011 320.574
GIAVENO casa da ristrutturare salone 2 camere bagno panorama sole mq 150 (13-18,30). Tel 937.7082.
GRUPPO ITALIA 447 5865 nel Canavese vendesi indipendente su 2 piani composta da 6 vani bagno L. 15 milioni
GRUPPO ITALIA 447 5865 nel Canavese vendesi splendido su 3 piani di 7 vani servizi terreno mq L. 45 milioni.
LIMONE Piemonte recente panoramica mansardato ristrutturato tinello con camino 2 camere cucinotta bagno box. Tre-Vi 566 0107 - 566 0104

LOANO

600 mt dal mare nuova costruzione, consegna estate '88: 2-3-4 vani quadro panorama autonomo. Iva 2%, mutuo 70%. Vani in cantina aperti Italia Magic. 0121 75 000 - 019 879 924 cantiere.
MONTEGRO casa indipendente soggiorno cucina 4 camere servizi box libera panoramica vero affare. Tel 567.934
RUBIANA alloggi con giardino e ingresso privato 2 camere cucina servizi da L. 43 milioni Telefonare 305 000
RUBIANA libera in posizione panoramica 1-2 camere tinello bagno box auto da L. 37 milioni Fornier Tel 567 0021.
S. MICHELE PAGANA [illegible] salone 3 camere cucina ingressi giardino box. Tel 011 987 2064
SARDEGNA Costa Maldiviana Sud Costa Rei box giardino mare balcone a mutuo L. 55 milioni Costavacanze 011 556 214.
TORRE PELLICE libero recente contesto 2 camere soggiorno cucinetta bagno box G.R.L. Immobiliare 011 320 574
ULZIO libera recente monolocale 4 posti letto con cucinetta bagno ampio mq 40 arredo Tel. 467 524.
VALPELLICE alloggio con ingresso indipendente salone con camino cantina cucina servizi con doccia. Tel 555 950
VALTOURNENCHE Antey S. Andrea in casa ristrutturata soggiorno pranzo 1 camera bagno L. 25 milioni. Cedesi 517.566
VALTOURNENCHE Tergnon nuova costruzione soggiorno pranzo 2 camere bagno balcone L. 75 milioni Cedesi 517 566
VILLAR PEROSA alloggio 2 camere cucina bagno cantina termo autonomo L. 25 milioni G.R.L. Immobiliare 011 329 0421
VIOLA ristrutturata recente 6 locali, eccezionale offerta ultimi appartamenti al rustico da L. 11 milioni 800 mila chiavi in mutuo. Tel. 02 345 2092.
138.000.000 Chianale villetta chalet 140 mq abitazione, 2500 mq giardino «Il Rustico» vendo tel 522.512
35.000.000 Alpignano porzione [illegible] con giardino 900 mq completo servizi «Il Rustico» 533.513.
36.000.000 Chirasco rustico con giardino composto servizi civile professionale vendo con affitto a reddito Tel 519.551 - 858.303 - 519 458 - 858.235
42.000.000 Filo lago (vicinanze) cascina 4 camere servizi (attuale laverie). «Il Rustico» 532.506
49.000.000 35 km da Torino casa ristrutturata 4 camere mansarda (primo bagno box orto e giardino «Il Rustico» tel 532.506
58.000.000 Cavallermaggiore (vicinanze) casetta, 4 camere, servizi, terrazzino, giardino privato, vendesi. Tel 532.506.
78.000.000 Pecetto cascina con portichato grezzo fabbricato e 1000 mq prato libero 3 lati tutto abitabile studio professionale vendo con affitto a reddito. Tel. 858.303 - 858.235 no mediazione.
88.000.000 Ivrea Canavese villetta 2 camere salone cucina, bagno, mobili IKEA quasi nuovi, ampi terreni, lavanderia, giardino. «Il Rustico» tel. 533.512.

46 Ville, app., camere per vacanze, affitto

VENTIMIGLIA Green Park Residence (30 km da Montecarlo e Sanremo) affitta a settimana mono-bi-trilocali, terrazzo, piscina, tennis calcio, parcheggio. Via Gallardi 176, telefono 0184 207.101.

47 Alberghi, pensioni residence

LA RESIDENCIA ideale per brevi o lunghi soggiorni la può trovare al M.L.R. tel. 0141 458 181 Camere singole e doppie dotate di bath / servizi. Personale specializzato infermieristico-medico, presenza 24 ore al giorno, sempre aperto a soddisfare qualsiasi esigenza dell'ospite.
[illegible] - Hotel La Perna. Old age home, ambiente familiare. Camere con servizi, 200 bel mare, dintorni, cucina casalinga.

52 Varie

A. BOCINEGRO villa soggiorno salotto camino, bagnetto mobili IKEA quasi nuovi, ampi terreni, lavanderia, giardino. «Il Rustico» tel. 533.512.
CERCO moglie ai fini lavoro in persona amata, moglie bianca d'amore, cosmetico, alberi. Via Muratori 13, tel. 596.1772.
CERCO moglie ai fini lavoro in persona amata, moglie bianca d'amore, cosmetico, alberi. Via Muratori 13, tel. 596.1772.
COMPRO libri antichi moderni vari singoli volumi intere biblioteche anche [illegible] Tel 839.7720

MOSTRA INTERNAZIONALE DEL CINEMA XLIV

ANTEPRIMA VENEZIA / «La stagione dei mostri»

LA LUGUBRE FESTA DI JANCSO'

Il maestro ungherese di «L'armata a cavallo» e «Salmo rosso» dipinge senza freni la propria vecchiaia inquieta e aggressiva - Qualche dubbio su «Divinas palabras»

Da «La stagione dei mostri», [illegible] di Miklos Jancsò che rappresenta l'Ungheria, la programma questa [illegible]

DAL NOSTRO INVIATO

VENEZIA — L'attenzione e la frequenza [illegible] pubblico colano [illegible] colpo a picco. [illegible] Lido [illegible] trova posto per mangiare e dormire senza la necessità di raccomandazioni al Palazzo del Cinema grossi vuoti occhieggiano dalla platea durante le proiezioni dell'anti-chiusura.

Non [illegible] poteva pretendere la coda [illegible] C'era una sola *villaggio*... diretto da Aravindan, una firma di rilievo nella produzione di fumetti satirici e [illegible] personaggio [illegible] [illegible] nella difficile sopravvivenza [illegible] cinema indiano al di fuori del centro industriale di Bombay. Aravindan non ha mai messo piede in una scuola [illegible] cinematografia, barcamenandosi [illegible] tra studi di letteratura e biologia e non conobbe la luce elettrica [illegible] all'età [illegible] dieci anni [illegible] con sorridente liriismo [illegible] essere cresciuto in tempi remoti (è del '35), quando la gente [illegible] notte [illegible] muoveva al [illegible] delle torce. Con l'arrivo dell'elettricità quelle persone scomparvero.

Aravindan ha trascorso la giovinezza nello Stato meridionale del Kerala, ricco per la produzione di sete, gomme e spezie. Rispetto all'induismo e [illegible] sincretismo religioso ovunque praticati, in questo Stato il cattolicesimo conta un alto numero di fedeli. Per contro il governo regionale si regge su maggioranze [illegible] che, come infonde l'entusiasmo dei neofiti cristiani, promuovono un attivismo e [illegible] lità insolite per [illegible] vecchia India.

Nel film si colgono i segni contrastanti [illegible] questo [illegible] tamento nella cultura. Anche nella capanna si trova l'effigie della Sacra Famiglia, anche nei negozi [illegible] sento propagandare l'ideologia comunista. Rischia addirittura di [illegible] proprio la più sciocca delle [illegible] propagandistiche della sinistra (secondo [illegible] quel [illegible] nell'Unione Sovietica lo Stato risolva il fabbisogno [illegible] energia elettrica nelle singole famiglie non appena è [illegible] bambino).

Il villaggio di Aravindan avrà dunque l'elettricità, le tenebre [illegible] fugate dalla luce del progresso. Secondo un'intonazione contraria a quella [illegible] tipo il [illegible] Excelsior, C'era [illegible] volta un *villaggio* concede il primo piano alle sole vittime di una civilizzazione offerta e non condivisa [illegible] il popolo.

Il giovane [illegible] e [illegible] che doveva andare a studiare [illegible] nella metropoli, muore fulminato nel corso di una confusa festa. Sulla gente che [illegible] un vano rumore cala, in forma surreale, un manichino che si [illegible] sfuggito a [illegible] artista d'ispirazione felliniana. Non ha il capo, va [illegible] deriva, le mani e [illegible] braccia sono spalancate come quelle del Cristo in [illegible]. Semplice e straziante.

Qualche dubbio sulla [illegible] datezza [illegible] *Divinas palabras* [illegible] José Luis Garcia Sanchez a rappresentare la Spagna. [illegible] voleva la cattiveria [illegible] Buñuel e la svagatezza [illegible] un Berlanga per ritrovare l'universo [illegible] infelici [illegible] nel dramma originario [illegible] Ramón del Valle Inclán. Un'esistenza di meschinità — lo sfruttamento [illegible] [illegible] ficiente con la questua, la [illegible] per [illegible] chezza, il tradimento coltivato con morbosità — si dissolve sul [illegible] [illegible] una chiesa quando [illegible] [illegible] prete chiede alla [illegible] inferocita di perdonare [illegible] moglie fedifraga pronunciando le divine parole evangeliche: «*Chi è senza peccato scagli la prima pietra*».

Nella dignitosa, o poco più, traduzione [illegible] immagini spiccano i turpi ritratti femminili affidati [illegible] [illegible] Belen e Aurora Bautista, forse candidate [illegible] Leone d'Oro.

[illegible] direbbe incredibile [illegible] un'altra ipotesi cristologica traspare in [illegible] *stagione* [illegible] *mostri* di Miklos Jancsò, quando un conducente [illegible] auto non si fa troppo pregare per resuscitare i morti. E' [illegible] dei momenti più [illegible] certanti di questo lungometraggio del [illegible] ungherese, che non [illegible] assolutamente tagliato per il misticismo.

E' così [illegible] [illegible] *stagione dei mostri* che infiammerà da solo la conclusione della Mostra. [illegible] uno Jancsò disperato nel dipingere [illegible] [illegible] freni [illegible] propria vecchiaia inquieta e aggressiva. La sequenza finalmente cristologica non risulta affatto da prendere sul serio poiché nel film compaiono ripetutamente citazioni della cultura ebraico-cristiana, dal discorso [illegible] [illegible] [illegible] bacio [illegible] traditore.

Jancsò non crede infatti [illegible] in nulla ed enumera [illegible] sarcasmo, sperando magari di essere contraddetto, il [illegible] dalla [illegible] comunemente intesa. Il soggetto è ambientato nella campagna, dove accanto a suonatori [illegible] violino e donne [illegible] classe, si riuniscono i colleghi e gli allievi di un docente. L'occasione [illegible] festosa, un compleanno, però i riflessi [illegible] una [illegible] delusione non tardano [illegible] paurosi.

[illegible] esplosioni punteggiano i dintorni della villa dove i convenuti non trovano pace. Dalla città giungono notizie di morti, di incendi. Forse [illegible] sessualità [illegible] [illegible] ragazze affascinanti costituirebbe un'alternativa. Ma [illegible] [illegible] un'indicazione più torbida e insicura del presente [illegible] così gravido [illegible] minacce?

[illegible] [illegible] [illegible] in atteggiamento lugubre. La compagnia si sforza di cantare con un sorriso il *Gaudeamus igitur*. Un autocarro che trasporta buoi offre un passaggio agli antagonisti. Persino un uomo in [illegible] avvolto dalle fiamme guarda [illegible] [illegible] certezza [illegible] [illegible] che [illegible] salverà. La pioggia comincerà a cadere. La [illegible] ria è finita.

Del mirabile Jancsò degli anni Sessanta è rimasta la [illegible] e insieme [illegible] [illegible] stria nel [illegible] [illegible] cinepresa [illegible] [illegible] piani-sequenza, che [illegible] gli spettatori non meno [illegible] protagonisti. Sarebbe [illegible] do chiedere a un grande regista sessantaseienne di darci ancora *L'armata a cavallo*, *Silenzio e grido*, *Salmo rosso*.

L'attualità ungherese [illegible] gerisce lo sconforto sia a [illegible] Jancsò [illegible] [illegible] neggiatore Gyula Hernadi, attivo al [illegible] fianco [illegible] un quarto di secolo. [illegible] combattiamo seriamente giorno per giorno la battaglia per la vita — insinuano — e ci comportiamo [illegible] maniera ri[illegible].

[illegible] Perona

JESSE JAMES VIENE DALL'URSS

VENEZIA — Maurizio Costanzo ha letto l'altro giorno un telegramma di Ermanno Olmi, durante la [illegible] [illegible] conferenza stampa, nella sala La Perla del [illegible] [illegible] autori del film della giornata. «Non potrò [illegible] presente alla Mostra (dice il regista bergamasco, presente col bellissimo *Lunga vita alla signora*): mi spiace e [illegible] il mio saluto e le mie scuse ai ragazzi che hanno interpretato il film e mi hanno [illegible] [illegible] lavoro di realizzazione». Invece, non c'erano nemmeno loro: [illegible] gruppo [illegible] [illegible] giovanissimi [illegible] interpreti, che Olmi ha scelto dagli allievi [illegible] Scuola di cinema istituita da qualche tempo a Bassano del Grappa. Timidezza? Forse.

E' troppo di giovani il cinema presente quest'anno a Venezia. [illegible] però, ne circolano, [illegible] pochini. [illegible] s'è [illegible] marcato, sinceramente, di tale defezione. E noi con lui, nel [illegible] che pure l'adolescente protagonista del film sovietico *Pljumbum*, ancora un gioco pericoloso [illegible] Vadim Jusupovic Abdrasitov ha disertato il Lido e [illegible] Mostra (per restarsene [illegible] patria), lasciando che per lui parlasse il regista. Sarebbe stato interessante conoscere la [illegible] opinione [illegible] confronti del proprio personaggio: [illegible] delatore della polizia, animato di sacro fuoco, che [illegible] ani [illegible] il film esalta [illegible] meno.

«*Il suo è un gioco pericolo*[illegible] — dice Abdrasitov —. *Come* [illegible] *il titolo, perché l'importanza del fine che si prefigge questo ragazzo, non è giustificata* [illegible] *mezzo, eh'è quello, appunto, [illegible] poveri allo stesso livello dei fuorilegge*».

Com'è stato accolto, il sub [illegible], dalla gioventù sovietica?

Alla domanda, Abdrasitov [illegible] risposto [illegible] qualche [illegible] bigutà: «*Il film è piaciuto. Qualche ragazzo ha visto in Ruslan, chiamato "ragazzo di piombo", un* [illegible] *altri lo han visto come immagine negativa*».

Un eroe di tipo staliniano? [illegible] [illegible] fu uno, autentico, di ragazzo [illegible] [illegible] Anni Trenta. Si chiamava Pavlik Morozov. Denunciò alla polizia [illegible] padre, agricoltore, perché aveva imboscato del grano. Anche [illegible] nel film, ambientato ai giorni nostri, Ruslan interroga senza cedimenti il padre da lui scoperto a [illegible] di frodo... Quale la sua risposta?

Attraverso l'interprete che deve tradurre dall'italiano al russo e poi dal russo all'italiano, il regista sovietico elabora una sua risposta che [illegible] di condanna per Morozov, leggendario simbolo figura [illegible] [illegible] [illegible] e per [illegible] portata ad esempio, nelle scuole, dei ragazzi [illegible] entrato addirittura [illegible] folclore [illegible] [illegible] [illegible] James [illegible] quello americano...

Dice, infine: «*Il mio ragazzo* [illegible] *di piombo somiglia al suo coetaneo* [illegible] *fiaba* La regina della neve, *il cui pezzetto di ghiaccio infisso nel* [illegible] *non si scioglie neanche con la lacrima sacrificale dell'amica Gherda*». Cioè della ragazzina che lo ammira e finisce per morire straziata sul selciato cadendo [illegible] letto d'una casa.

Piero Zanotto

E' la presentatrice di punta di Odeon tv

MISS TERMALI FA SPORT

Al suo fianco il calciatore Zenga e Fabio Fazio

«*Mi sono scelta lo sport che mi piace — lo sport. Ogni* [illegible] *la prima serata presenterò gli avvenimenti sportivi su "Odeon tv". E sarò in buona compagnia: col portiere Walter Zenga e Fabio Fazio, il giovanissimo imitatore ligure scoperto qualche anno fa da Antonio Ricci al festival* [illegible] *Quest'anno ho presentato* [illegible] *questa manifestazione che fa conoscere tanti cabarettisti e mi sono proprio divertita*».

Roberta Termali è [illegible] presentatrice di punta della nuova emittente televisiva a livello nazionale. E' curioso come questa bella ragazza di [illegible] anni, snella, bionda, bocca carnosa e rossa, truccata dimostri di più [illegible] sua età.

«*Tutta colpa delle truccatrici, [illegible] non so farlo e infatti nella vita privata sono acqua e sapone e devo sempre lottare per non* [illegible] *trasformata troppo. Alla fine piacerà lo*».

Non ci sono dubbi; Roberta [illegible] nata sotto [illegible] [illegible] stella; figlia unica di buona famiglia — il padre è ingegnere, la madre si in[illegible] di insegne luminose — a Milano ha una bella casa col [illegible] riore. I week-end (quando non si va [illegible] *ferie*) li passa nella [illegible] di campagna a S. Pietro (Bergamo). Roberta, che ha presentato insieme a [illegible] Villaggio [illegible] gala [illegible] lunedì sera da Montecarlo, non [illegible] a «*Odeon tv*» solo di venerdì [illegible] anche all'interno della nuova struttura.

«*Ogni giorno mi occupo di provini per le nuove presentatrici: le faccio parlare, disegno le luci giuste e mi piace molto (dopo i tanti provini che hanno fatto a me) essere dall'altra parte della barricata*».

Ma Roberta ha anche [illegible] [illegible] vantaggio di poter lavorare [illegible] televisione finché la divertirà farlo. «*E' vero, ho fatto il liceo linguistico, so tre lingue abbastanza bene e quindi* [illegible] *ho problemi: posso sempre trovarmi un'altra occupazione. Comunque [illegible] mio hobby [illegible] lo sport. Oltre a correre [illegible] macchina, faccio tennis, nuoto e pallavolo*».

«*Forza Italia*» che avrà [illegible] regista Giancarlo Nicotra sarà un quotidiano sportivo che [illegible] spazio non solo [illegible] calcio ma anche [illegible] altri [illegible]. Ci sarà anche una pagina dedicata ai prontostici Totocalcio e Totip.

Tutti i servizi avranno un taglio inconfondibile: [illegible] grafia inchiesta con belle immagini e tante cifre.

«*Ci serviamo anche della maggior agenzia del mondo di informazioni televisive:* [illegible] *"Vis news" di cui si serve anche la Rai. Con questa agenzia abbiamo un accordo per sapere direttamente quello che accade nel mondo nel campo dello sport*».

Come ti sei trovata con Villaggio nel presentare la serata inaugurale?

«*Beh, devo confessare che Villaggio* [illegible] [illegible] *un po' intimidito. E' [illegible] tipo che incute soggezione malgrado il* [illegible] *smoking bianco affittato in cui respirava a fatica, [illegible] cravatta, le tasche cucite*».

[illegible] Gallotti

Applausi prima stentati poi caldi [illegible] Portovenere

DARIO FO: LA PARTE DEL LEONE

Tre ore [illegible] «vecchio» [illegible] in riva al mare

PORTOVENERE — Dario Fo ha presentato a Portovenere [illegible] il suo ultimo lavoro teatrale dal titolo, provvisorio, «La parte del leone» o «Dedalo, Icaro e altre storie». L'esordio [illegible] del celebre attore ha concluso il primo festival del teatro [illegible] di Portovenere organizzato [illegible] Compagnia dell'Archivolto [illegible] Genova al quale hanno preso parte, tra [illegible] altri, Paolo [illegible] David Riondino, Ruggero Cara e l'équipe [illegible] «Lupo solitario».

Per «La parte del leone», più che di spettacolo [illegible] dovrebbe parlare di un intrattenimento nello stile del cabaret [illegible] [illegible] degli avvenimenti d'attualità, un'ora [illegible] battute rapide, non sempre mordenti.

Oggetto della satira [illegible] [illegible] i protagonisti delle pagine [illegible] cronache nera e politica [illegible] queste giornate, gli industriali Berletti per il [illegible] [illegible] armi, [illegible] vocato Agnelli, Craxi, De Mita, Natta e naturalmente Madonna, il cui esempio, [illegible] Fo, dovrebbe essere seguito dal dirigente del pci per rifarsi il look e raccogliere più voti.

Nella seconda parte [illegible] spettacolo Fo ha presentato [illegible] [illegible] del celebre «Mistero buffo», lo spettacolo rappresentato recentemente anche [illegible] [illegible] con successo: «Il [illegible] della resurrezione [illegible] di Lazzaro» e «Papa Bonifacio VIII».

Dario Fo s'è detto [illegible] [illegible] affascinato [illegible] [illegible] del luogo [illegible] cui [illegible] svolgeva il festival. «E' [illegible] molto importante l'incontro con voi questa sera — [illegible] detto — non siete un pubblico che ride per nulla, mai mi avete aiutato a capire che cosa non va nelle battute, perché alcune cose fanno ridere e molte altre [illegible] Vi garantisco che [illegible] rivedrete questo spettacolo fra sei mesi [illegible] troverete molto cambiato».

Pubblico [illegible] [illegible] freddo [illegible] prima parte dello spettacolo, entusiasta nella seconda. Applausi e [illegible] richiesta di bis, non esaudita, al termine di circa tre [illegible] [illegible] spettacolo.

PATIO CLUB
tutte [illegible]
STASERA [illegible]
[illegible] MONTE
PIEMONTE 87
(Telefono 696.53.83)

Ogni venerdì su STAMPA SERA supplemento spettacoli

val più l'informatica della grammatica

APPARECCHIATURE VIDEOTERMINALI E STAMPANTI,
COLLEGATE AD UN CALCOLATORE ELETTRONICO IBM,
PROFESSIONISTI DI PROVATA ESPERIENZA PROVENIENTI
DAI PIÙ IMPORTANTI CENTRI DI ELABORAZIONE
DATI DELLA CITTÀ, LIBRI DI TESTO E MATERIALI DIDATTICI
ESCLUSIVI, GARANTISCONO AI NOSTRI STUDENTI UNA
PREPARAZIONE SERIA [illegible] ORIENTATA ALLE REALI
ESIGENZE PRATICHE DELLE AZIENDE.
PER QUESTA RAGIONE I NOSTRI PROGRAMMATORI [illegible] COSÌ RICHIESTI.
AL MARIA VITTORIA SONO APERTE LE ISCRIZIONI DI CORSI DI
PROGRAMMATORE

CENTRO [illegible] FORMAZIONE PROFESSIONALE
MARIA VITTORIA, PIAZZA VITTORIO 13, TORINO, TEL. 889968-889870
DAL [illegible]2 QUALIFICHIAMO [illegible] [illegible] PROGRAMMATORI.
I CORSI SONO IN [illegible] D'ATTO DELLA REGIONE PIEMONTE.

programmi tv

Dove andiamo stasera in città

TOM FLANAGAN
jazz all'Auditorium

Concerti

Settembre Musica. Questo pomeriggio alle 16 nella chiesa dei Santi Martiri, l'insieme di strumenti a fiato Kammermusik di Napoli (Franco Pezzullo, direttore) eseguirà musiche di Mozart, Haydn, Beethoven, Gounod.

Alle ore 21, all'Auditorium Rai, concerto jazz con Flanagan, pianoforte, George Mraz, contrabbasso, Kenny Washington, batteria. Tale concerto sostituisce quello precedentemente annunciato del Trio Dave Brubeck. Per il concerto pomeridiano l'ingresso è gratuito (l'afflusso del pubblico sarà limitato numericamente e limitato ai posti a sedere). Il concerto serale: disponibili biglietti ingresso a lire 7000 dalle ore 20 all'Auditorium Rai. Informazioni ed eventuali rimborsi per il concerto di Dave Brubeck alla biglietteria del Teatro Carignano tel. 544754/511523.

Settembre rock. La prevendita per i concerti di Vasco Rossi a Pino Daniele (il 10 e il 14 settembre allo stadio, biglietto rispettivamente a 20.000 e 15.000 lire più di prevendita) si effettua da Maschio, Hot Point, Ricordi, Rock and Folk, Shopping, Dischiantio, Bitreria Marconi, Videolilm, Discolò, Master Sound, New My Music, Fan's Shop, Roma Dischi, Punto Alfa, Top Music, Max Eva, oltre che in una di negozi della provincia.

Per informazioni rivolgersi a Good Music, telefonando ai numeri 319.40.70 e 310.44.56.

E' iniziata, da Rock e Folk la prevendita per i biglietti dei concerti di Lolhba (domani). Per Bill Bragg (15 settembre), Rock & Folk, Ricordi, My Music, Astori (Rivoli), Blue (Grugliasco), Disco shop (Settimo). Per Zucchero (il 15), Edoardo Bennato (il 18) e Francesco Guccini (il 25), organizzati da Radiollash al palazzetto dello sport, nell'ambito del Festival dell'Unità, le prevendite in Rock & Folk, Roma, Maschio, Ricordi, Cinquantaquattro, New My Music, Point, Fans Shop, Libreria Book's Store, Discolò, Discorso, Circolo Vittoria, Radio Alta canavese, Rivoli, Astori (Rivoli), Disco shop (Settimo), Musical Box, (Leinì), Disco Star (Grugliasco), Paul Music Centre (Chieri), Music shop (Moncalieri), Maglo Blu (Pinerolo).

Accade

Holiday On Ice. E' ritornato a Torino, sotto il gigantesco tendone montato in piazza d'Armi, l'attesissimo Holiday On Ice: sono a disposizione del pubblico i 4500 posti a sedere intorno alla grande pista ghiacciata lunga 40 metri per 18 di larghezza.

Lo spettacolo dura tre ore di spettacolo di altissimo livello artistico ed atletico.

Fanno parte del corpo di ballo 24 ragazze e 12 ragazzi, e tutti vantano un passato atletico glorioso.

Un numero sarà dedicato alla Nazza degli Anni Venti, mentre per i più piccini, di sera la favola di Biancaneve e i sette nani e, una novità, i topi pattinatori.

Replica fino al 20 settembre.

Dal mercoledì al giovedì alle 21,30; venerdì e domenica doppio spettacolo ore 17,30 e 21,30.

Prezzi: poltronissima 25.000 lire, poltrona 20.000 e tribuna 10.000. I bambini fino a 12 anni pagano metà prezzo.

L'idroviaggio. Prosegue l'Estate sul Po promossa dall'associazione l'idrovolante il circolo imbarcadero del Castello Medioevale, in viale Virgilio. L'iniziativa intende rivalutare, insieme alla cultura di alcune d'Europa, uno luoghi più suggestivi della una più approfondita conoscenza del fiume e sua sponda. Questa «Pensando a Mariene» musiche a proposta gastronomiche Germania.

L'ingresso è gratuito e riservato ai soci. La quota annuale d'iscrizione è di 10.000 lire. Per informazioni: telefonare al 687.802.

Il Centro GiovaniCiak dell'assessorato alla Gioventù ha promosso la pubblicazione della 2ª edizione del Catalogo «Cinema e Video a Torino '88», che uscirà nel gennaio '88. Si invitano tutti gli operatori (autori e tecnici non devono superare i 35 anni) ad inviare il materiale documentativo della propria attività, entro il 30 ottobre, a GiovaniCiak, Assessorato della Gioventù, Assessorato 2 - 10122 Torino. Telefoni 011 / 5765.3570 / 3589 / 3564

Bob Dylan. Concerto a sorpresa domenica 13 al Palasport: il vate degli Anni si esibirà con Tom Petty e gli Heartbreakers. I biglietti, in tutto 6 mila, sono in vendita da oggi Maschio, Ricordi e Rock e Folk. Il costo è di 30 mila lire più la prevendita. E' previsto dalla Good Music che organizza la serata un forfait per il concerto di Dylan e quello di Pino Daniele che si esibirà lunedì 14: 40 mila lire per tutti e due.

In poltrona davanti alla TV

ARRIVA BAD!
Il videoclip di Michael Jackson

Canale 5

Ore 20,30: Bad. Canale 5 sulla scia del successo di dedica buona parte della serata al successo passato della cantante e al pubblico dei paladi del rock. Si parte alle 20,30 con l'anteprima del videoclip di «Bad», il suo ultimo disco per il lancio del quale è stato girato un e proprio cortometraggio diretto da Martin Scorsese, lungo 26 minuti e fotografato per metà a colori e per metà in bianco e nero. Secondo le intenzioni di Scorsese, «Bad» dovrebbe essere una sorta di mini-musical sociale alla «West Side Story». Di certo c'è che diventerà presto un nuovo «caso», come in precedenza lo era stato il videoclip girato da John Landis sempre per Michael Jackson. Per far trascorrere mezz'ora piena (altrettanto non si sa se il network userà trasmettere «Bad»), Canale 5 propone in testa alla trasmissione alcune interviste a fans italiani di Jackson, naturalmente in inglese sottotitolate.

Alle 21 va in onda la prima assoluta, «Cercasi Susan disperatamente». Mm ebbe un ottimo successo e contribuì al lancio definitivo della cometa Madonna, trasformata anche in attrice.

La vicenda narrata vede protagoniste Rosanna Arquette, nei panni della sognatrice Roberta, tradotta dal marito, Susan, misteriosa ragazza che il fidanzato abbandonato cerca di contattare tramite uno strano annuncio sul giornale. Appunto «Cercasi Susan disperatamente». Roberta trova una giacca appartenuta a Susan la sua parte è quella di Madonna), viene coinvolta in un equivoco e strana avventure. Tutto comunque si tratta di un film simpatico, che incassò bene e non dispiacque nemmeno ai critici.

23: Verona domani. Ancora musica protagonisti. Questo è uno speciale girato dietro le quinte del Festivalbar. Raccorda le cose che non si vedranno sul teleschermo mercoledì e giovedì, nelle due serate finali della manifestazione (trasmesse sempre da canale 5 ore 20,30). Il pubblico, ad esempio, personaggio importantissimo per questo tipo di manifestazioni. Si potrà assistere ad esempio ad una specie di tra i fans di Zucchero (vincitore del Festivalbar) e quelli di Vasco Rossi, convinti che la vittoria spettasse di diritto al loro beniamino. Si scopriranno i «segreti» di Vittorio Salvetti, e si guarderà nella cronaca delle ore che precedono la lunga maratona finale.

Fra l'altro lo spettacolo a Verona è stato interrotto da un violento e improvviso acquazzone. L'organizzazione del Festivalbar lo ha replicato lì per lì di fronte a migliaia di giovani che hanno affollato i gradoni dell'Arena ed era stato interrotto dopo l'esibizione di circa metà dei quaranta cantanti e gruppi presenti. Quasi tutti i cantanti sono rimasti a Verona e si sono quindi nuovamente esibiti.

Raiuno

21,30: Quark. documentario. Nelle prossime due puntate della trasmissione di Piero Angela si parlerà di ingegneria genetica. Si cercherà di chiarire che cosa determina il sesso del nascituro. Si parlerà della crescita del cervello e del funzionamento del codice genetico sulla base delle scoperte più recenti.

Nella prima puntata «Il confine del», firmata da Marco Visalberghi, vedremo che è provocare la differenziazione sessuale non è soltanto il cromosoma Y, portato dallo spermatozoo all'interno dell'ovulo, ma prodotti durante la gestazione. Il «confine del sesso» si dimostrerebbe dunque una linea di separazione molto labile, risultato di un delicato equilibrio tra forze contrastanti.

Quanto alla crescita del cervello, argomento trattato dallo stesso Piero Angela, vedremo come il di energia del cervello di un bambino è il doppio di quello di un adulto, secondo un da studi di ricreazioni. I quali sostengono inoltre che se taluni apprendimenti avvengono prima di pubertà, difficilmente potranno svilupparsi in seguito. Nella puntata del 15 settembre, Angela paragonerà il patrimonio genetico a una «città senza difficile da conoscere». Un disegno animato di Bruno Bozzetto e stesso Angela di fare il punto sulle tecniche di ingegneria genetica. Giorgi Poli parlerà del «dischi della genetica» (il servizio s'intitola «L'uomo brevettato»), di genetica medica e dell'ipotizzabile «industria del gene».

Italia 1

Ore 20,30: Quelle strane occasioni. Italia commedia 1978. Due vecchi leoni dello schermo, e Sordi, emergente, Villaggio, la di Sandra e quella di tre registi Comencini, Magni e Loy, riescono a salvare questo brutto film: a episodi che altrimenti sarebbe nel boccaccesco contribuendo al fiasco commedia nostrana.

Villaggio fa l'italiano Amsterdam che passa per superdotato, è e vive sfruttando la sua capacità erotiche. Manfredi fa la parte più divertente, quella di un architetto il cui è a il cui figlia in vacanza, riceve la visita inaspettata della bellissima figlia di un amico quedase (l'attrice che la interpreta è Giovanna Steffan, si presenta anche come Joanna o Jinny). La ragazza in poche parole conquista. Mentre l'uomo è preso con i suoi sensi di colpa (e lo sicura: lanza è fatti una questione di sesso, la stessa cui che è successo anni fa fra mio padre e tua moglie, con un palmo di naso. Sordi fa il prete. E' il 15 d'agosto ritrova bloccato in con Jenia Sandrelli. I due personaggi insieme 48 ore, e qualcosa Colpo di finale.

Raiuno

D'Angelo 20,30

13,55 **Tg1 Tre minuti di...**, attualità
FILM 14 — **Achtung Banditi**, di Carlo Lizzani, Andrea Checchi, Gina Lollobrigida, Giuliano Montaldo. Italia guerra 1951 — *Scene di Resistenza in Liguria. Uno fra i più celebri e sentiti film del tardo dopoguerra*
15,40 **Pac Man**, cartoni animati
16,10 **Pan, storie naturali**, documentario
17,25 **I miserabili**, sceneggiato tratto dal romanzo omonimo di Victor Hugo. Con Lino Ventura. Regia di Robert Hossein Secondo episodio
18,30 **Portobello**, varietà. Con Patricia Pilchard e Paola
19,40 giorno dopo
— **Che tempo**
20 — **Telegiornale**
20,30 **Bravo!**, commedia musicale Terzoli e Vaime. Con Enrico Montesano, Laura D'Angelo, Gabriele Villa, Massimiliano Franciosa. Musiche di Armando Trovajoli. Regia di Pietro Garinei **Seconda parte**
— **Telegiornale**
21,30 **Quark**, nel mondo della scienza a cura di Piero Angela
22,15 **Telegiornale**
22,40 **Pulcinella senza maschera**, prosa. Con Peppino De Filippo
— **Per me come fosse**, farsa in atto di Peppino De Filippo. Luigi De Filippo Ines Giordano
— **Tg1 notte**

Raidue

20,30

13 — **Tg2-Ore tredici**
13,25 **Tg2 Lo sport**
13,30 **Famosi**, telefilm
14,20 **Arcobaleno: giochi, magia, gente dell'estate**, con Tony Binarelli e Marta Flavi
16,55 **Meeting internazionale di atletica leggera (in diretta Rai)**
18,25 **Appuntamento al cinema**, i e vedremo sul grande schermo
18,30 **Tg2 sportsera**
18,45 **Le strade di San Francisco**, telefilm
19,45 **Tg2 Telegiornale**
FILM 20,30 **La dolce della pelle**, Richard Brooks, con Paul Newman, Geraldine Page, Shirley Night. Usa commedia 1962 — *Charles torna nella città natale nelle vesti dell'equi- accompagnatore di una diva sul viale del tramonto. Lui vorrebbe diventare attore famoso e nello stesso tempo sposare la figlia di un uomo politico locale, ma il padre della ragazza allontanarlo da lei ed ogni . L'ex diva torna inaspettatamente al successo e abbandona Charles che, aggredito e sfregiato, si consola l'amore della ragazza*
22,30 **Tg2 stasera**
22,45 **Il milionario**, gioco a premi presentato da Jocelyn
23,35 **Tg2 notte flash**
— **Mash 2**
FILM 23,50 **Le mani città**, di Francesco Rosi, con Sleiger, Salvo Randone. Italia drammatico 1953 —

A Napoli un biscazzoliere-editore cerca di vendere la un ancora quartiere-dormitorio nonostante l'opposizione della sinistra e nonostante sia assolutamente al di fuori delle norme del piano regolatore. Il gioco non gli riesce, e il protagonista cambiare partito politico per rovesciare la maggioranze. Stavolta il gioco gli riesce

Raitre

19 — **Tg3 Telegiornale**
19,20 **Tg3 Regionale**
19,30 **Tv3 regioni**, attualità
20 — **Cittadini per modo di**, documentario
20,30 **I professionals**, telefilm
21,30 **Tg3**
21,45 **Horla diario segreto di un pazzo**, Reginald Le Borg, con Nancy Kovack, Vincent Price. Gran saga drammatica 1963 — *Un magistrato, sconvolto dal terrore del soprannaturale, racconta e attualmente diarelo le terrificanti allucinazioni della sua mente. Per colpa delle sue turbe ha ucciso una signo- incolpando delitto il marito. Abusando del suo potere condanna altri innocenti ma viene redento da una misteriosa luce bianca*
23,20 **Fino all'ultimo film. Cronache in diretta della XLIV Mostra Cinema di Venezia**
23,55 **Tg3 notte**

Odeon Tv
Canali 24, 36, 65

15 — **Tutta una vita**, telenovela
16 — **Sanford**, telefilm
16,30 **Dottor Stump e Pals**, toni animati
— **I predatori del tempo**, cartoni
— **Pisanlamen**, cartoni animati
— **Starzinger**, cartoni animati
— **Voltron**, cartoni animati
19,30 **Storie italiane**, telefilm
FILM 20,30 **A me piace**, di Enrico Montesano, con Enrico Montesano, Rochelle Redfield, Dean Ooby, Lara Wendel. Italia commedia — *Arturo, programmista in una tv privata vuole salvare il matrimonio di un amico americano, ma appena sua moglie finisca per subirne il fascino. E per giunta lei lo ricambia*
22,30 **Il corsaro**, telefilm
FILM 23,30 **Italian Boys**, Umberto Smaila, Rosa Fumetto, Umberto Smaila, Franco Oppini. Italia commedia — *Film degli ex Gatti Vicolo Miracoli e dell'ex star del Crazy Horse. Ardua battaglia un animatori di radio locali. In palio un mucchio di soldi una splendida automobile*

Italia 1
Canali 49, 70, 58;

13 — **Hardcastle Mc Cormick**, telefilm
14 — **Candid Camera**, varietà
14,15 **Deejay Television**, musicale
15 — **I forti Coraggio**, telefilm
15,30 **Furia**, telefilm
16 — **Bim Bum Bam**, per i ragazzi
— **Fio, la piccola**, cartoni animati
— **Magica, magica Emi**, cartoni animati
— **Nanà supergirl**,
— **Ewoks**, cartoni
18 — **Tin Tin**, telefilm
18,30 **Flipper**, telefilm
19 — **Chips**, telefilm
20 — **Alice Paese delle meraviglie**, cartoni animati
FILM **Quelle strane occasioni**, di registi vari, Alberto Sordi, Stefania Sandrelli, Nino Manfredi, Giovanna Steffan, Villaggio. commedia 1978 — *Tre episodi per tre situazioni grottesche: un prete passa due giorno una prostituta in ascensore; un emigrante si esibisce come superdotato; un architetto è sconvolto da una giovanissima*
22,45 **Troppo forte**, telefilm
23,15 **Pronto soccorso**, telefilm
23,45 **Rock a mezzanotte**, musicale
0,45 **La strana coppia**,
1,45 **Ai rekkids**, telefilm

Canale 5
Canali 69, 43, 61

13,30 **Santieri**,
FILM 14,30 **La ribelle** di Frank Lloyd, Loretta Young. Usa western 1941 — *Una giovane na- a conquistare un lotto terreno, strappandolo loschi speculatori*
17,30 **L'albero a**, telefilm
18 — **Famiglia americana**, telefilm
19 — **I Jefferson**, telefilm
19,30 **Love Boat**, telefilm
20,30 **Bad**, musicale
FILM 21 — **Dove Susan disperatamente**, Susan Seidelman, Rosanna Arquette, Madonna. Usa commedia — *La sognatrice Roberta perde la memoria e crede di essere Susan. Guai ogni genere sul tono della farsa*
23 — **Domani**, musicale
24 — **Casablanca**,
1 — **Premiere**, settimanale di cinema
7,15 **a New York**, telefilm

Retequattro
Canali 32, 25, 45

13 — **Ciao Ciao**, per i ragazzi
— **L'incantevole Creamy**, cartoni animati
— **Jury Peperino Inventa tutto**, cartoni
— **Speed Buggy**, cartoni animati
— **Vola mio pony**, cartoni animati
14,30 **La valle del pini**, soap
15,30 **Così gira il mondo**, soap
16,15 **I giorni di Brian**, telefilm
17,30 **Il Santo**, telefilm
18,15 **C'est la vie**, quiz
18,30 **Quincy**, telefilm
FILM 20,30 **Il vendicatore di Jesse il bandito**, di Fritz Lang, con Henry Fonda, Gene Tierney, Jackie Cooper. Usa avventuroso 1940 — *Jess il bandito ucciso dai fratelli Ford. Quando vengono arrestati e in seguito graziati, il fratello di Jess decide di fare vendetta solo*
22,20 **Peyton Place**, telefilm
0,20 **Mc Coy**, telefilm

alla radio

UNO (FM 92,1)

13,30 Il [illegible] orientale, sceneggiato
14 — Musica oggi, musicale
15 — Radiouno per tutti: flop... oops... oops...
16 — Il pagliaccio astuto
17,30 Dizzy Gillespie in Francia, musicale
18,05 La leggerezza del silenzio, documenti
18,30 Una notte a Vienna, originale radiofonico
19,15 Ascolta, si fa sera, attualità
20 — Testimonianze di Dmitrij Šostakovic, sceneggiato
20,35 Quando suona il disco, la canzone tra le due guerre
21 — L'operetta in trenta minuti: Addio giovinezza
21,30 Musica notte: Otello Calbi
22 — C'era una volta il night
23,05 La telefonata

RAITRE/RADIOUNO

18 — Blitzkrieg
19,15 Blitzcodrome
23,05 Piano bar

[illegible] (FM 95,6)

12,45 Dovestarie? (urbano urgenti con rapsodia ben pegata)
15,05 ...tutto con noi, varietà, attualità e musica
15,45 Cappello a cilindro, i grandi della commedia musicale hollywoodiana
16,40 Matilde, originale radiofonico
18,35 I primi americani danzano nel sole, documenti
19,50 Sera in due, musicale
22,40 Sera in due, musicale (II parte)

RAITRE/RADIODUE

15 — [illegible] in [illegible] notizie, [illegible] e musica
16,05 I magnifici [illegible] (dischi [illegible] della hit parade)
19,50 F. M. Musica. Novità e dischi di successo
20 — Discoteca

[illegible] (FM 98,2)

14,30 [illegible] diretta, attualità
16,15 Un certo discorso estate, attualità
17 — Leggiamo insieme, documenti
17,30 Spazio Tre, musica e attualità culturali presentati da Renzetta Bini
19 — Spazio Tre, [illegible] parte
21 — Concerto da Camera
22,25 La cronaca e le storie, documenti
23,40 Il racconto di mezzanotte

RAITRE/RADIONOTTE

— Musica e notizie per chi vive e lavora di notte
24 — Il giornale della mezzanotte — Cadaverde notte
5,45 Il giornale dell'Italia — Cadaverde notte

Montecarlo

13,45 Sportissimo, lo sport spettacolo
14 — Nature amiche, documenti
15 — Snick, cartoni animati
— Batman, telefilm
FILM 16 — Ernie Kovacs fra una risata e l'altra, Usa drammatico 1964
18 — Sale, pepe e tartufo, telemenù
18,10 Agua viva, telenovela
19 [illegible]
19,30 Tmc News
19,50 Tmc Sport
FILM 20,20 Donne, debiti, denaro, di R. Rowland, [illegible] Frank Sinatra, Cyd Charisse. Usa musicale 1958
22,10 Notte news
[illegible] Appesi a un filo, sceneggiato
FILM 23,30 Falchi in picchiata, di Raoul Walsh, con Edmund O'Brien, Robert Stack. Usa guerra 1948

Svizzera R1 tv

16 — Rue Carnot, telefilm
16 — Telegiornale
20,30 Un caso per due, telefilm
21,30 Turandot, lirica. Musica di Giacomo Puccini
22,10 Telegiornale
22,35 Martedì sport. Sintesi di incontri di Lega Nazionale

Capodistria

17 — Il sabato dello Zecchino, per i ragazzi
18 — Vita rubata, telenovela
19,50 Tg — Punto d'incontro
FILM 20,30 [illegible] Il dittatore, con Howard Duff, Brian Donlevy, [illegible] drammatico 1950
21,50 Tg — Punto d'incontro
22,05 La bufera, sceneggiato con Marilù Tolo, Gabriele Lavia
23,10 In [illegible] con Barbara Bouchet

Telecupole

Canali 64, 57, 21

14,30 Motori no stop, automobilismo
[illegible] — [illegible] Clara, telenovela
[illegible] — Cartoni animati
16,30 [illegible] Mix, musicale
17,30 Ben Richard [illegible], telefilm
18,30 I fratelli Karamazov, [illegible] neggiato. Con [illegible] Pani, Carla Gravina
20 — Povera Clara, telenovela
21 — La corona del diavolo, sceneggiato. Con Brian Cox. Terzo episodio
22,40 Proposta Alazzone, [illegible] zionale
1 — Il cappello sulle ventitrè, varietà. Con Rosa Fumetto

G.R.P. (Ant. 3) Can. 66, 42, 20

FILM 13,30 Lo ammazzò come un cane, ma lei rideva sempre, di [illegible] Pannacciò. Italia drammatico 1979
15 — Hello Larry, telefilm
15,30 [illegible] di [illegible], telefilm
16 — La famiglia Smith, telefilm
[illegible] Kodiak, telefilm
17 — Felix e Otilia, [illegible]
[illegible] [illegible] bella di [illegible], telefilm
19 — Selvaggio West, telefilm
20 — Hello Larry, telefilm
FILM 20,30 L'adultero, di Jack Lee Thompson, [illegible] Anthony Quayle, Yvonne Mitchell. Usa commedia 1957
22 — La [illegible] Isaura, telenovela. Con Lucelia Santos
FILM 0,30 Il signore delle mosche, di Peter Brook, con James Aubrey, Tom Chapin. Gran Bretagna fantascienza [illegible] — [illegible] [illegible] gazzi [illegible] trovano su un'isola deserta dopo essere scampati a un conflitto nucleare
FILM 2 — L'età del malessere, di Giulio Biagetti, con Haydée Politoff, Jean Sorel. Italia drammatico 1963
[illegible] 3,30 Licenza di esplodere, di Georges Lautner, con Lino Ventura, Jean [illegible] Francia commedia 1966

Primantenna Canali 21, 37

FILM 18,15 Le campane di Santa Maria
14 — Le [illegible] [illegible] settimane, promozionale
15 — Pomeriggio con simpatia, attualità
17 — Le stelle su di noi, astrologia
18 — Cartoni animati
20,50 Agente Scott, telefilm
21,30 Le [illegible] [illegible] settimane, promozionale
22 — Dottor John, telefilm
1,30 Le auto della settimana

Tele Subalpina Canale 46

FILM 18,30 Il tramonto degli eroi, di Alexander Ford, [illegible] Tiszkiewicz, Tadeusz Cornicki.
18,30 Colonel March, telefilm
19 — L'osservatorio politico, attualità
19,30 Il regionale
19,55 Il giorno di Maria, attualità
FILM 20,30 Le [illegible] di Cadet Rousselle, [illegible] Françoise Ferlet, Dany Robin, Francia avventura 1955
23,35 Monty Nash, telefilm

Videouno Canali 53, 39, 26

17 — Il sabato dello Zecchino, per i ragazzi
18 — Vita rubata, telenovela
19,50 Tg — Punto d'incontro
FILM 20,30 Jack il dittatore, con Howard Duff, Brian Donlevy. Usa [illegible] 1950
21,50 Tg — Punto d'incontro
22,05 [illegible] bufera, sceneggiato con Marilù Tolo, Gabriele Lavia
23,10 In [illegible] con Barbara Bouchet

Videogruppo Can. 52, 54, 57

13 — [illegible] telenovela
14 — L'asso [illegible] detective, telefilm
15 — La auto [illegible] [illegible], promozionale
16 — Rosa de Lejos, telenovela
17,30 L'asso del [illegible], telefilm
18 — Videonotizie
20,30 Rosa de Lejos, telenovela
21,30 Maria, telenovela
22,15 L'asso del detective, telefilm
23 — Le auto della settimana, promozionale
23,30 L'ispettore Maggie, telefilm
0,30 Le auto della settimana, promozionale

Pan Tv Canali 31, 62, 33

FILM 15,30 [illegible]
15,45 Viaggio [illegible] l'avventura, documentario
19,15 New Scotland Yard, telefilm
20 — Povera Clara, sceneggiato
FILM 21 — La sulpe dalla coda di velluto, di José Maria Forqué, [illegible] [illegible] Sorel, Analia Gadé. Italia giallo 1971 — Una [illegible] donna scappa assieme all'amante. Poi scopre che il marito si è accordato con lui per farla fuori. Che cosa le resta da fare? Scappare più lontano che può...
23,30 Diario [illegible]
24 — Playboy di [illegible], varietà

Retepiemonte Can. 32, 60, 25

17,30 Cartoni animati no stop
19 — Videocar, promozionale
20,25 The [illegible], t[illegible]
21,30 Condo, telefilm
[illegible] — Una [illegible] [illegible] pari, [illegible] Peter Medak, [illegible] Patty Duke Astin. Usa film commedia per la tv [illegible]
24 — Storie di donne, telefilm
1 — The Doctors, telefilm

Rete Canavese Can. 21, 56, 69

FILM 15 — Santana il killer dal mantello nero, [illegible] Raoul [illegible] Anda, [illegible] [illegible] Anda, Narciso Busquets.
19,15 Le più [illegible] [illegible] [illegible] mondo, cartoni animati
19,45 Victoria Hospital telefilm
FILM 20,15 Smashing il racket del crimine, di [illegible].
22,30 Proposte promozionali d'arredamento
22,45 Swat, telefilm
23,45 Proposte promozionali d'arredamento

Rete Manila Canale 37

FILM 13 — Questo nostro amore, con Merle Oberon. Stati Uniti drammatico 1945
FILM [illegible] Capitani di ventura, [illegible] Angelo Dorigo, [illegible] Mario Petri, Wandisa Guida. Italia avventuroso 1961
[illegible] Gli uomini della Raf, telefilm
FILM 20 — Salverò tua figlia, Usa drammatico
22,30 Black & white, musicale

Quartarete Canali 22, 35, 23

14,16 Tg il notiziario
FILM 14,30 Film
16,15 Portami [illegible] te, telenovela
17,15 Pat [illegible] del [illegible] ball, cartoni animati
[illegible] — Monty Nash, telefilm
20 — [illegible] squadra del sortilegi, telefilm
FILM 21 — Ascensore per [illegible] rapine, [illegible] [illegible] Farentino, Roddy McDowall, Mimsy Loy. Usa drammatico 1974, film per la tv
22,45 Monty [illegible], telefilm
23,30 Automarket Tv, [illegible] nale
FILM 1 — Primo tango a Roma, con Leonard Mann, Erika Blanc. Italia [illegible] 1973

Telecity Canali 63, 38, 36

14 — Carmin, telenovela
15 — I cento giorni di Andrea, telenovela
16 — Charlie, telefilm
17 — [illegible]va, per i ragazzi. Con telefilm e cartoni animati
18,30 Affari [illegible] cuore, telefilm
19,30 Il meraviglioso mondo della magia, documenti
20 — L'avo di Eva, telefilm
FILM 20,30 La lotta del [illegible] [illegible] milioni di [illegible] la, di Don Chaffey, con Julie Ege, Tony [illegible] [illegible] Gran Bretagna avventura [illegible] — Il capo [illegible] [illegible] tribù preistorica rimane ucciso nel corso [illegible] [illegible] battuta di caccia
22,30 L'enigma che viene da lontano, telefilm
23,30 Le [illegible] [illegible] settimane, [illegible] migliori occasioni [illegible] mercato dell'usato presentate da [illegible] [illegible] Santo
FILM 24 — Il giustiziere dei Tropici, con Ronald Reagan, Rhonda [illegible] Fleming. [illegible] avventuroso 1953

Quinta Rete Canale 47

14 — Airport 84, telefilm
15 — Milleidee, promozionale
17 — Viva l'estate, attualità
18 — Cartoni animati
18,30 L'ispettore Maggie, telefilm
19,30 Amanda, telefilm
20 — [illegible] [illegible]a [illegible] l'onorabile, telefilm
[illegible] 20,30 I re del sole, [illegible] Jack Lee Thompson, [illegible] George Chakiris. Usa avventuroso [illegible] — Una tribù maya che combatte con spade [illegible] legno è costretta alla fuga da una tribù più bellicosa che combatte [illegible] spade di bronzo. Fuggiti al Nord i superstiti fanno amicizia con alcuni indiani, si alleano [illegible] a loro e ripartono [illegible] contrattacco
22,30 Polvere [illegible] [illegible], telefilm
[illegible] 23,30 Taboo, con Mivece Lindfors. Svezia drammatico 1977
2 — Amanda, telefilm

Nilus

Oroscopo di domani

di AstrOlga

[illegible] (21 marzo - 20 aprile)
Anche domani dovrete evitare gli atteggiamenti incomprensibili e stravaganti per non incrinare i rapporti con i colleghi e gli amici. E' possibile una distrazione oppure una dimenticanza. Ma ciò non vela all'umore di essere euforico.

TORO (21 aprile - 21 maggio)
La forza decisionale, gestita senza esclusivismi [illegible] pungolo [illegible] sensibilità inconsueta, è la causa prima di un successo importante. Successo che può riguardare la sfera lavorativa come quella sentimentale. In due parole: fortuna facile.

GEMELLI (22 maggio-21 giugno)
Bene il lavoro, la attività creative e sociali. Il lato economico. Meno bene la sfera sentimentale: il caos nei pensieri e nei [illegible], l'insicurezza nell'indirizzare i propri affetti e il colliderle più rapporti si risolvono a vostro danno.

CANCRO (22 giugno - 22 luglio)
Gli sbalzi d'umore improvvisi e ingiustificati complicano i rapporti [illegible] i colleghi e [illegible] gli amici e comportano il pericolo di sfiorare una importante protezione. Soltanto il partner è in [illegible] di capirvi: fatevi consigliare da lui (o da lei).

LEONE (23 luglio - 22 agosto)
Non soltanto il successo è dutoe [illegible] a in via di consolidamento, ma avvenimenti improvvisi portano alla ribalta e permettono al [illegible] il ruolo del vincente. Cosa che a Leone farà in [illegible] la grandiosa e magnanima, conquistando simpatie.

VERGINE (23 agosto - 22 sett.)
Per superare gli inconvenienti e per risolvere i problemi nelle attività, è [illegible] usare la fantasia e agire [illegible] [illegible] e grande praticità. In quanto all'amore, non esistono ostacoli e la stima sentimentale è bollente.

BILANCIA (23 sett. - 22 ott.)
Mentre la situazione generale si consolida e fatti originali e imprevisti rendono gradevole la giornata di [illegible], una improvvisa ed [illegible]ata soddisfazione di [illegible] [illegible] gratifica il [illegible] bisogno di cerebralismo sofisticato.

SCORPIONE (23 ott. - 22 nov.)
Mercoledì anche [illegible] tranquillo, [illegible] il quale ogni cosa percorre positivamente i binari prestabiliti. Il che non vi soddisfa per niente, [illegible] vi annoia. Provate a starvene calmi e rinunciate a complicare le cose semplici.

[illegible] (23 nov. - 21 dic.)
Indirizzate i vostri facili entusiasmi soltanto nel campo delle attività o [illegible] [illegible] [illegible] e le vostre aspirazioni [illegible] ripa[illegible]. Dimenticate invece il lato sentimentale della vita perché l'amore è ancora forte di delusioni.

CAPRICORNO (22 [illegible] genn.)
Fantasie contorte e utopistiche si traducono in valutazioni e atteggiamenti [illegible]ati [illegible] confronti dei colleghi di lavoro e degli amici. E' possibile la comparsa di un danno. Appoggiatevi al partner e fidatevi [illegible] suoi preziosi consigli.

[illegible] (21 genn. - 18 febbr.)
Responsabilità che gradiscono perché aumentano il prestigio in campo sociale. Giornata ricca di novità piacevolissima sul lavoro e nella sfera [illegible] frequentazioni. Il [illegible], mentre la situazione generale si consolida lentamente.

PESCI (19 febbraio - 20 marzo)
Evitate di posare a vittime se l'amore vi esclude e domandatevi se non avete preteso troppo dal partner che anche domani vi farà soffrire. Accontonate per il momento il problema affettivo e mettete maggior impegno in campo professionale.

Temperatura a Torino ore 12 +22 TEMPO PREVISTO: su Piemonte e Valle d'Aosta cielo sereno o poco nuvoloso. Visibilità buona. Venti calmi. Temperatura stazionaria. Tendenza del tempo: temporaneo aumento della nuvolosità.

Regioni ore 12

Aosta	+15
Alessandria	+21
Asti	+22
Cuneo	+23
Novara	+18
Vercelli	+21
Genova	+24
Imperia	+26
[illegible]	+27

STAMPA SERA
spettacoli

In Italia ore 6

Venezia	+16
Milano	+17
Bologna	+18
Ancona	+15
Roma	+18
Napoli	+19
Bari	+18
Reggio C.	+21
Palermo	+23
Cagliari	+19

All'estero ieri

Atene	+20	+31
Berlino	+10	+18
Bruxelles	+10	+18
Buenos Aires	+ 4	+10
Ginevra	+13	+22
Lisbona	+16	+33
Londra	+13	+17
[illegible]	+ 9	+11
New York	+18	+24
Parigi	+17	+24
Tokyo	+24	+31

Cinquemila torinesi applaudono il concerto kolossal

BERLIOZ, IL GIGANTE IN PIAZZA

PER FESTEGGIARE I 10 ANNI DI SETTEMBRE MUSICA

[illegible] e attento pubblico ieri in Piazzetta Reale per Berlioz

TORINO — Nel [illegible] l'Dôme des Invalides di Parigi ospitò una grandiosa cerimonia funebre in memoria del maresciallo Damrémont, caduto alla presa di [illegible]. [illegible] corso [illegible] quale venne eseguita la *Grande Messe [illegible] morts* [illegible]. 5 [illegible] Hector Berlioz (che l'aveva originariamente concepita per l'anniversario della Rivoluzione [illegible] luglio). In quest'opera il compositore francese mise in gioco una struttura musicale che si vorrebbe [illegible] visionaria [illegible] la straordinarietà [illegible] forze esecutive richieste se essa [illegible] [illegible] fosse, così'è, un'eccellente dimostrazione [illegible] quanto stretto sia il rapporto tra [illegible] esteriore e [illegible] stanza artistica, ed insieme l'annuncio di quella tendenza [illegible] gigantismo che l'Ottocento successivo avrebbe ancora ampiamente perseguito.

Qualche [illegible] più tardi, con il *Trattato [illegible] strumentazione*, Berlioz avrebbe dato motivazioni razionali a scelte [illegible] organico che qui palesto frutto di allucinazione. In una dialettica tra spirito cartesiano ed immediatezza tipicamente francese: il *Requiem* richiede tra l'altro uno sterminio [illegible] ottoni, 16 timpani, un coro di almeno 200 voci ed una nota della partitura con [illegible] incoscienza avverte che queste indicazioni sono relative, e che [illegible] possibile raddoppiare o triplicare i [illegible], aumentando in proporzione gli orchestrali.

Il senso spettacolare e veramente teatrale dell'opera è stato perfettamente colto da *Settembre musica* che ne ha fatto il fiore all'occhiello per i festeggiamenti del decennale: eretto un grande palco in piazzetta Reale, disposte circa duemila s[illegible] (cinquemila spettatori hanno [illegible] allo spettacolo), bloccato al traffico il lato nord-est di [illegible] Castello, vi hanno convocato una magnifica orchestra [illegible] la Filarmonica di Mosca con il suo primo direttore Dmitrij Kitaenko, i [illegible] «Ivan Goran Kovacic» di Zagabria e «Jaka Primorja» [illegible] Rijeka con i rispettivi [illegible] [illegible] Britvic e Dusan Brasolj. [illegible] [illegible] Thomas Moser [illegible] l'ensemble francese [illegible] fiati «Guy Touvron».

Il gruppo d'ottoni avrebbe dovuto, secondo il progetto iniziale, abbracciare fuori dalle finestre di Palazzo Reale [illegible] rovesciare [illegible] pubblico, insieme [illegible] [illegible] schiera dei timpani. [illegible] scenografico effetto, [illegible] catastrofiche sonorità del *Tuba mirum*, il punto di [illegible] alma esaltazione sonora ed espressiva della composizione.

Durante le prove, per [illegible] rantire la prec[illegible] degli attacchi, il [illegible] Kitaenko ha pe[illegible] preferito averli [illegible] i violini, [illegible] lati del palco, salvaguardando [illegible] l'effetto e riprendendo tra l'altro le indicazioni di Berlioz che [illegible] voleva disposti ai quattro punti cardinali.

Il successo [illegible] stato entusiastico, con la piazzetta gremita in ogni angolo, non solo nei posti a [illegible]. Per ovviare alla dispersione del suono in [illegible] spazio tanto ampio si era provveduto [illegible] [illegible] ma di amplificazione invero un [illegible] rudimentale, se chi era [illegible] po' spostato di lato rispetto all'asse poteva ad esempio mandare a memoria la parte delle viole [illegible] sup[illegible] l'inesistenza [illegible] gli strumentini e la latitanza dei violini, e di qualità sonora un po' inferiore a quella di un buon impianto d'ascolto casalingo.

Sono gli inconvenienti di queste [illegible] di feste musicali all'aperto, che sacrificano al suggestivo ed [illegible] spettacolare qualche cosa [illegible] percezione [illegible] quindi della comprensione letterale dell'opera. Va anche detto però che una pagina tanto teatralmente ribollente va eseguita proprio con questo profluvio [illegible] mezzi, che nessun luogo [illegible] deputato (almeno a Torino) potrebbe contenere, e va rilevato [illegible] che comunque nessuna limitazione [illegible] tale da oscurare la compattezza e precisione [illegible] dei complessi corali e orchestrali, la [illegible] musicalità espressa dal tenore solista nel *Sanctus* (impegno limitato [illegible] delicatissimo), [illegible] [illegible] concertatore che il maestro Kitaenko ha messo in [illegible] in quei non [illegible] momenti (e particolar[illegible] nell'*Offertorium*) in cui Berlioz si dimostra sovrano assoluto della materia sonora [illegible] nell'infinitamente piccolo come nell'infinitamente grande.

Giorgio Pugliaro

STEFANO TEMPIA

Dieci concerti in cartellone

L'Accademia «Stefano Tempia» ha presentato il cartellone [illegible] prossima stagione: dieci concerti, [illegible] il 15 novembre ed il 6 giugno, aperti in maggioranza [illegible] l'Auditorium Rai e per metà con le forze interne all'istituzione stessa, cioè il coro, alimentato dai corsi di orientamento musicale, l'orchestra, il gruppo madrigalistico ed il gruppo di strumenti antichi.

Il concerto d'inaugurazione vedrà il [illegible] fronto tra i due più celebri [illegible] *Mater* della tradizione italiana, quello [illegible] Pergolesi e quello [illegible] Rossini, interpretati [illegible] Mitsuko Matsumoto, Paola Romanò, Gianfranco Pastine, Carlo De Bortoli e dai complessi dell'Accademia guidati da Alberto Peyretti.

Seguiranno alcune manifestazioni soltanto ospitate: un recital del soprano Gloria Davy [illegible] novembre), un concerto [illegible] cato alle *Sonate* per flauto e cembalo di J. [illegible], interpretate da Mario Ancillotti e [illegible] Farina (14 dicembre), [illegible] recital [illegible] chitarrista Alirio Diaz (12 gennaio), un *omaggio* [illegible] Vivaldi (alcuni *Concerti* dall'op. III ed il *Gloria* in *re* maggiore, 22 febbraio), una serata dedicata alle canzoni del XX secolo, con Alida [illegible] Salvetta [illegible] Antonio Ballista.

Tre concerti riprendono [illegible] ormai tradizionali per la «Stefano Tempia», consolidati negli ultimi anni sotto la direzione artistica di [illegible] Peyretti: la ripresa del *Requiem* [illegible] do minore di Cherubini, [illegible] presentato tre anni [illegible] (18 aprile); l'attenzione per la grande polifonia cinque-seicentesca, presente il 9 febbraio [illegible] l'esecuzione del *Fertino nello* [illegible] *dei giovedì grasso avanti cena* [illegible] Adriano Banchieri in [illegible] edizione che [illegible] [illegible] gruppo madrigalistico «I Vocalisti» (un tempo autonomo, ora attivo [illegible] [illegible] dell'Accademia) farà agire la compagnia [illegible] marionette «Lupi» [illegible] la regia di Girolamo An[illegible] e [illegible] direzione musicale di Teresio Colombotto; l'ormai consueta «rappresentazione» [illegible] pagine antiche, indirizzata quest'anno [illegible] marzo) [illegible] due *Planctus*, uno di anonimo [illegible] l'altro [illegible] poco posteriore al Mille, dovuto a Petrus Abelardus.

Questa sorta di [illegible] rappresentativa troverà un complemento fuori del comu[illegible] [illegible] la manifestazione conclusiva (6 giugno), dedicata all'esecuzione di *Treemonisha*, l'opera [illegible] stile [illegible]-time di Scott Joplin che costituisce una [illegible] di antecedente, molto meno noto ed eseguito, del gershwiniano *Porgy* [illegible] *Bess*; l'opera di Joplin verrà presentata in una versione fe[illegible]le all'originale (che prevede solo [illegible] pianoforti d'accompagnamento) per le sezioni cantate ed arricchita nelle parti solo [illegible] mentali da nuove orchestrazioni appositamente commissionate.

g. pu.

questa sera al cinema

*****	ECCEZIONALE	[illegible]
****	SUCCESSO	****
***	CONSIGLIO	***
**	DISCRETO	**
*	SCARSO	*

Lunedì ore 3500 [illegible]
Da martedì a domenica ore [illegible] (riduzione del 50% [illegible] entrare a film 30% ad ogni spettacolo) [illegible]

PRIME VISIONI

ADUA 200
corso G. Cesare 57 Tel. 858.321
Radio Days, di Woody Allen, con Mia Farrow, John Mostel, Dianne Wiest (Usa - Colori) — Nostalgica rievocazione dell'America del tempo della radio vista attraverso i ricordi di un bambino. Aria condizionata. Lire 7000
Commedia
Ore 15.30; 17.15; 19; 20,45; 22,30 ★★★★/●●●●

ADUA 400
corso G. Cesare 57 Tel. 858.321
Dimenticate Mozart, di Steve Luther, con Mel Tidol, Catarina Radeke (Germania-Colori) — Attorno a Mozart mentre sono morti quelle che lo hanno frequentato: rievocazioni, sospetti e intrighi.
Drammatico
Ore 15,10; [illegible] 18,50; 20,40; 22,30 Prima visione

AMBROSIO
corso V. Emanuele 52 Tel. 547.467
Arrivano i Fiodor, di Dick Maas, con Nelly Frida, Huub Stapel (Olanda-Colori) — Brutti, sporchi, cattivi diventano vicini [illegible] casa di borghesi perbene, provocando lo scompiglio in tutto il quartiere. Finale catastrofico-demenziale. Vidi 14
Commedia
15.40, 17.55,20.10,22.25 Prima visione

AMBROSIO PICCOLO
corso V. Emanuele 52 Tel. 547.467
Il [illegible] delle rose, [illegible] Jean-Jacques Annaud, con Sean Connery, Christian Slater, F. Murray Abraham (Fr. It. Col.) — Dal best-seller di Eco, la storia di sette misteriosi omicidi in una abbazia medievale. Aria condizionata
Giallo storico
Ore 15,40, 17,55, 20,10, 22,25 ★★/●●●●●

ARLECCHINO
corso Sommeiller 22 Tel. 817.100
Arizona Junior, di Joel Coen, con Nicholas Cage, Holly [illegible] (Usa-Colori) — Poliziotta [illegible] in galera, tenta spavaldi, nell'impossibilità di diventare genitori adottano un bambino. Ma vari comunali hanno la stessa idea.
Commedia
Ore 15.30, 17.30, 19.10, 20.50, 22.30 Prima visione

CAPITOL
via San Domenico 34 Tel. 540 605
La casa di Helen, di Ethan Wiley, con Anya Gross, [illegible] Stack (Usa -Colori) — Nella casa del delitto, ritornano inquietanti e spaventose forme di vita fuori dal normale tempo che gioca con i tetti.
Horror
Ore 15,45; 17,30; 19,10; 20,50; 22,30 ★★/●●●

CENTRALE
via C. Alberto 27 Tel. 540.116
L'amico delle mia amica, di Eric Rohmer, con Emmanuelle Chaulet, Eric Viellard (Francia-Colori) — Da Venezia il seducente episodio della serie «Commedie e proverbi» dove sono di scena amicizia, cultura e infedeltà, tranne con ironia.
Commedia
15; 16,50; 18,40; 20,40; 22,40 Prima visione

CHARLIE CHAPLIN 1
via Garibaldi 32/d Tel. 848.200
Una donna per tutti, di Paul Vecchiali, con Pierre Cosso, Marianne Basler, Jean Sorel (Francia-Colori) — Rosa, bellissima prostituta, s'innamora di un giovane imbianchino e per amor suo vuole uscire dal giro. Vidi 14.
Drammatico
16; 17,40; 19,20; 21; 22,40 ★★★/●●●

CHARLIE [illegible] 2
via Garibaldi 32/d Tel. 848.200
Highlander (L'ultimo immortale), di R. Mulcahy, con Christopher Lambert, Sean Connery (G. B.-Col.) — Dalla Scozia del 1500 a New York del 1985, due immortali impegnati in un duello senza fine. Ultimi giorni. N.V.
Avventuroso
Ore 16,20, 18,30; 20,40; 22,45 ★★★/●●●●●

CRISTALLO
via Cotto 3 Tel. 650.71.00
Predator, di [illegible] McTiernan, con Arnold Schwarzenegger (Usa-Colori) — Squadracce di mercenari pronti a tutto cala nella giungla per vendicarsi con un nemico che ha molto poco di umano. Non visto.
Avventuroso
Ore 16,30; 18,30; 20,30; 22,30 Prima visione

DORIA
via Cavour 9 Tel. 542.422
Mani Balls — Porcellini in vacanza, di George Mendeluk, con Sally Kellerman, Al Waxman (Usa-Colori) — Deliziosa vacanza [illegible] in California. Tutti pensano solo a «quello», ma c'è chi trova l'amore (vero)
Comico
Ore 15.40, 17,25; 19,10; 20,55; 22,40 Prima visione

[illegible] GRANDE
piazza Robaudo Tel. 447.5241
Qualcosa di travolgente, di Jonathan Demme, con Jeff Daniels, Melanie Griffith, Ray Liotta (Usa-Colori) — Yuppie viene [illegible] sto da una donna ambigua e sexy che cambia identità di [illegible] mi[illegible] nacciata da qualcuno...
Commedia drammatica
Ore 16,30; 17,50; 20,10; 22,30 Prima visione

ELISEO BLU
piazza Eleonora Tel. 447.5941
[illegible] **luce del giorno**, di Paul Schrader, con Michael J. Fox, Gena Rowlands (Usa-Colori) — Lili, malattie, amor fraterno e cancro. Protagonista un meccanico che sogna [illegible] diventare star [illegible] corona, ma [illegible] e una [illegible] [illegible] prenava.
Drammatico
Ore 15; 16,45, [illegible] 20,30, 22,30 Prima visione

[illegible] ROSSO
piazza Sabotino Tel. 447.5341
Cercasi l'uomo giusto di Susan Seidelman con John Malkovich, Ann Magnuson (Usa-Colori) — Un ragazzo tuttofare molto umano, biondo, bello e gentile, conquista una yuppie che di mestiere fa l'image maker e che deve lanciarlo sul mercato.
Commedia
15.10; 17, 18.50; 20,40; 22,30 Prima visione

[illegible]
corso Trapani 87 Tel. 372.057
Figli di un dio minore, di Randa Haines, con William Hurt, Marlee Matlin, Piper Laurie (Usa-Colori) — Insegnante poco ortodosso si unisce a una scuola per sordomuti e s'innamora di un'allieva che lo ricambia. Non sarà facile
Drammatico
[illegible] 16,10; 18,10; 20,20; 22,30 ★★★/●●●●

GIOIELLO
via C. Colombo 31 Tel. 300.786
Emmanuelle 5, di [illegible] Bourgoignie, con Monique [illegible] (Francia-Colori) — Emmanuelle stavolta viene rapita da uno sceicco libertino e [illegible] Monique [illegible] seguito buono che la salva. Vietato 18.
Erotico
Ore 15,30; 17,15; 19; 20,45; 22,30 Prima visione

IDEAL
corso Racconigi 4 Tel. 531.43.19
Predator, di John McTiernan, con Arnold Schwarzenegger (Usa-Colori) — Squadracce di mercenari pronti a tutto cala nella giungla per vendicarsi con un nemico che ha molto poco di umano. Non visto.
Avventuroso
Ore 16,30; 18,30; 20,30; 22,30 Prima visione

KING KONG CINESTUDIO
via Po 21 Tel. 839.75.02
[illegible] **de Grestlain** VF [illegible], con Brad [illegible], Franco [illegible], Jeanne Moreau (Germania-Francia - Col.) — Mariniaro concupito da un tenente uccide un collega e incolpa il fratello che ama e odia. V. 14.
Drammatico
Ore 16,30, 18,30; 20,30; 22,30 Replica 1983

LILLIPUT
via XX Settembre 15 bis Tel. 537.100
Mezzogiorno attraverso la Walter Hill, con Ralph [illegible] e Joe Seneca (Usa - Colori) — Un ragazzo diventa compagno di [illegible] di e da avventure di un vecchio bluesman. Insieme raggiungeranno il grande fiume.
Commedia
Ore 16,10; 17; 18,50; 20,40; 22,30 ★★★/●●

LUX
Galleria S. Federico Tel. 541.283
Avventure nel tempo, di John Hough, con Neil Dickson, Fiona Hutchinson (Inghilterra-Colori). Non visto. Per una «proiezione temporale» agente pubblicitario di oggi viene proiettato nei pericoli della prima guerra mondiale
Fantascienza
16,40, 17,20, 19,05; 20,45; 22,30 Prima visione

NAZIONALE
via Pomba 7 Tel. 518.850

Chiuso per ristrutturazione dei [illegible]

OLIMPIA 1
via Arsenale 31 Tel. 533.000
Giulia e Giulia, di Peter Del Monte, con Kathleen Turner, Sting (Italia-Colori) — Una donna vive due personalità: vedova angosciata e moglie insoddisfatta. Ucciderà l'amante del tempo reale. V. 14.
Drammatico
Ore 15,10, 17, 18,50; 20,40; 22,30 ★★/●●●

OLIMPIA 2
via Arsenale 31 Tel. 532.448
Tutto quello che avreste voluto sapere sul sesso e non avreste mai osato chiedere, di Woody Allen, con Woody Allen (Usa, Colori) — Uno dei più brillanti film di [illegible] che indaga intorno ai principali tabù sessuali. V. 18
Commedia
Ore 15,35; 17,15; 18,55; [illegible] 22,30 Riedizione

REPOSI
via XX Settembre 15 Tel. 531.400
The Stepfather (Il patrigno), di Joseph Ruben, con Terry O'Quinn, Jill Schoelen (Usa-Colori) — Padre tranquillo e in realtà un pazzo furioso. Diventerà l'agguzzino della propria famiglia.
Drammatico
Ore 15.30; 17,15; 19; 20,45; 22,30 Prima visione

[illegible]
Galleria Subalpina Tel. 518.145
Bodyage il collare della vergogna, di Romano Scavolini, con Clive Wood, Jaimes Gamus, Baird Stafford (Italia-Colori) — Tornano nel Vietnam per riprendere amici prigionieri e recuperare un carico d'oro.
Prima visione
Ore 16,30; 18,30; 20,30, 22,30

STUDIO RITZ
via Acqui 2 Tel. 839.531
Notte italiana di Carlo [illegible], con Giulia [illegible], Mario Meniaen (Italia-Colori) — Presentato a Venezia '87: giovanotto si trasferisce sul Delta del Po, dove trova [illegible], amore, ma [illegible] rispettive speculazioni edilizie e un delitto.
Giallo
Ore 16,30; 18,30; 20,30;22,30 ★★/●●●

VITTORIA
via Roma 226 Tel. 511.358
Creepshow 2 di Michael Gornick, con Tom Savini, George Kennedy, Dorothy Lamour (Usa-Colori) — Da un racconto di Stephen King, tre episodi di vario horror, con stavolta vendicative e non [illegible] zombi redivivi.
Horror
[illegible] 17.30;19,10; [illegible] 22,30 Prima visione

[illegible] D'ESSAI
via Cellerina 17 Tel. 749.7557
Malcolm di Nadia Tass, con John Hargreaves, Lindy Davies (Australia-Colori) — Un ragazzo [illegible] talento [illegible] meccanica [illegible] sua inventa progettano una fuga rapina tutta automatica. Uno fino per tutti.
Commedia
Ore 20.45, 22.30 ★★★/●●●

PROSEGUIMENTI

AMBRA
via C. Alberto 27 Tel. 537.167
Le storie infinite, di Wolfgang Petersen, con Noah Hathaway, Barrett Oliver, Tami Stronach (Germania Doc.-Colori) — Un bambino entra attraverso la lettura nel [illegible] della fantasia popolato di mostri benari. N. V.
Ore 20,30, 22,30 ★★★/●●●●●

[illegible]
via Po 36 Tel. 832.314
Platoon, di Oliver Stone, con Tom Berenger, Charlie Sheen (Usa-Colori) — La storia — narrata a tinte forti — di Chris, combattente in Vietnam, un po' duro e un po' sognatore (premiato con 4 Oscar). Non vist.
Guerra
Ore 20,30; 22,30 ★★★/●●●●●

[illegible]
via Cigna 47 Tel. 434.549

Oggi chiuso

MASSAUA
piazza Massaua 9 Tel. 785.863
Top Gun, di Tony Scott, con Tom [illegible], Kelly McGillis (Usa-Col.) — Angosce e turbamenti di un gruppo di giovani piloti di F14 presso la Fighter Weapons School della Marina americana.
Avventuroso
Ore 20,40; 22,30 ★★/●●●●●

NUOVO ODEON
via Verdello 9 Tel. 749.2362

Chiuso per ri[illegible]

SELENE D'ESSAI
corso Belgio 53 Tel. 874.171
Il giardino indiano, di Mary McMurray, con Deborah Kerr, Madhur Jaffrey (Gran Bretagna-Colori) — Vedova inglese ritorna un giardino ecomandata con un'assistente indiana, difficile di carattere quanto lei
Drammatico
Ore 20,15; 22,30 ★★★/●●

ALTRE VISIONI

[illegible]
[illegible] (v. Paolo Sarpi 117 tel. 617.138)
Oggi chiuso.

[illegible] (v. Chiomonte 3, tel. 331.764)
Oggi chiuso.

[illegible] (via Pozzo 56, tel. 687.668)
Oggi chiuso.

[illegible] (via Tanaro 30 tel. [illegible]
Oggi chiuso.

[illegible] (c. G. [illegible] tel. 364.138)
Oggi chiuso.

[illegible] (via Saluzzo 12, tel. 521.12.63)
Oggi chiuso.

[illegible] (c. [illegible] tel. 344.824)
Oggi chiuso

[illegible] (v. Varrone 29/A, tel. 326.044)
Oggi chiuso.

LUCI ROSSE

ALESSANDRIA (via Bocchi 18, tel. 511.203)
Ragazza tagliata con Gabriel Pontello. Ore 14.05, 15,25; 16,45, 18,10; 19,35, 21, 22,35

[illegible]
(c. P. Oddone 31, tel. 484.021)
Moglie [illegible] bianc, con Valentina [illegible] (prima visione) — Tranches Eroticism Ap. ore 15; ult. ore 22,30.

[illegible] (v. Fr. Cavanna 15)
Beverly Hills (novità assoluta). Dalle 14.30 alle [illegible] ingresso riservato a [illegible]

[illegible]
(c. Regina Margherita [illegible]. 521.944)
La pantera bionda con Meena Pearl. Uno super [illegible]. Non stop dalle [illegible] Ult. 24 [illegible]. 4000.

[illegible] (via P. To[illegible]. 655.334)
Marina, una bestia in calore, con Marina Lotar, Valeria Sabel. Apertura 14,30, ultimo 22,30.

[illegible] (corso Giulio Cesare 106, tel. 297.974)
Non stop sempre tutte le sale Col. Ap. 15; ult. 22,30.

[illegible] (via Principe Tommaso 8, tel. 650.34.70)
Lussuria blu (Selling desires) Usa 87, con Ron Jeremy, Candy Evans. Ap. 14,30, ult 22,30

[illegible] (v. Pr. d'Acaja 45, t. 749.8881)
La regina [illegible] [illegible] porno show) Ap. 14,30; ult. 22,30

[illegible] (c. Reg. Mar[illegible] 123, t. 530.883)
Sexy Bistrot con Gini Noack. — Quella cerca che adora Nastiel Albane Ap. ore 14; ult. 22,30 Continuato.

[illegible] (v. S. Donato 40, t. 487.766)
Turbamenti erotici, con Valeria Tosenato. Apertura ore 15; ult. 22,30. Ingresso L. 3500.

[illegible] (via Madama [illegible], tel. 530.256)
[illegible] un brivido di p[illegible], con Martina Frances, Marius [illegible] (fully erotic movie — novità) Non stop dalle 9 alle 1. Ult. Ore 23,30

[illegible] (via Roma 170, tel. 656.361)
Marina esplende con Marina Frances. Ap. ore 15; ult. 22,30

[illegible] (v. Duccio 9, tel. 530.253)
Oceano, con Karin Schubert, Mar[illegible] Lear. Ore 10, ult. 22,30 Non stop

[illegible] (piazza Vittorio Veneto 5, tel. 571.642)
Sette film di Memphis (Uomo più). Non stop dalle 14 alle 24. Ingr. 3500, 2500, 1500

[illegible] DI CITTA'

GARDONECCHIA
SABRINA: Castaway la ragazza nei mari.

CHIVASSO
CINECITTA': Radio Days.
POLITEAMA: Cinzia di voglia. V. 18.

CIRIE'
ITALIA: La cugina porno sensuali erotiche V. 18

PINEROLO
HOLLYWOOD: Predator.
ITALIA: Fremito di una moglie
RITZ: Arizona junior.

VALPERGA
AMBRA: Diavolerie di una moglie esigente V. 18

Teatri Marini
Ore 16
INSIEME DI STRUMENTI A FIATO KAMMERMUSIK DI NAPOLI
FRANCO PEZZULLO
direttore
Haydn, Mozart Beethoven, Gounod
INGRESSO GRATUITO

Auditorium Rai
Ore 21
CONCERTO JAZZ
TOMMY FLANAGAN
pianoforte
GEORGE MRAZ
contrabbasso
[illegible] **WASHINGTON**
batteria
300 ingressi a sedere in vendita dalle 20 all'Auditorium Rai

CHALET del Valentino
[illegible] **SAVINI**
e la Vera [illegible]

STAMPA SERA

Direttore responsabile
Luca Bernardelli

Supplemento al n. 242
di Stampa Sera
dell'8 settembre 1987

Bingo: febbre del sabato sera

Ricomincia il 14 settembre il favoloso gioco di Stampa Sera... Bingo 7. Una tombola che distribuirà 20 milioni di premi ogni settimana. In questa nuova edizione una grande novità per gli appassionati: Bingolinea. Ogni giorno potrete vincere un milione. Procuratevi subito la scheda dal giornalaio, nei negozi del Lagrange 15 e presso i concessionari Lancia

Accordo col colosso londinese

RINASCENTE-HARRODS UN TOCCO DI CLASSE

C'è un regalo che la Rinascente fa a tutti i suoi clienti. E' lo stesso che ha fatto a noi tornando un'altra volta a sponsorizzare il nostro gioco insieme con i negozi di Lagrange 15. Si tratta di quel tanto di prestigio che il più vecchio grande magazzino d'Italia, nato a Milano, battezzato — tutti lo sanno — da Gabriele D'Annunzio, regala a chi lo conosce, lo frequenta e ne ha capito la filosofia.

Parlavamo di prestigio: quello della Rinascente sembrerebbe ormai essersi fatto internazionale, tanto da rendere possibile una sorta di gemellaggio, che verrà celebrato alla fine di settembre, e che vedrà come partner i magazzini londinesi Harrods, i più grandi del mondo. Il vantaggio che i clienti ne avranno è questo: sui banconi della Rinascente di via Lagrange si potranno trovare anche le stesse cose, marchiate Harrods, che si possono reperire a Londra. Il vantaggio che ne avrà la Rinascente è quello di aumentare ancora una volta il suo prestigio.

Lo stilista Missoni, consapevole della qualità del marchio Rinascente, ha ceduto a questa società i diritti di vendita della sua linea scolastica. Lo stesso hanno fatto Fendi, Benetton e Coveri. Al piano interrato in questi giorni, il reparto dedicato alla scuola ricorda più da vicino una boutique piuttosto che una cartoleria. Vi si trovano i diari, i quaderni, le cartelle e i portapenne più eleganti che il mercato possa offrire e i dubbi della scelta ricordano quelli che si vedono ai piani superiori nel reparto abbigliamento.

Qui, ai piani superiori, l'impostazione dei vari padiglioni è quella dei negozi tradizionali, ma con una caratteristica, unica in Italia, in più: qualunque dipendente, dal direttore di sede in giù nella scala gerarchica, è anche e soprattutto un venditore.

In altre parole: se si vede passare il direttore lo si può fermare, chiedergli informazioni su un vestito e farsi battere da lui lo scontrino alla cassa. La cortesia fa parte del prestigio che si costruiscono anno dopo anno.

Abbiamo parlato di impostazione tradizionale. Significa che ogni reparto funziona come un negozio a sé, diretto ad un genere preciso di pubblico, con la più grande varietà di prezzi e taglie che si possa trovare in una boutique cittadina. C'è la jeanseria che interessa alle giovanissime, e ci sono gli abiti elegantissimi per le meno giovani. C'è un reparto interamente dedicato alle trascuratissime taglie forti, e ce n'è uno che tratta esclusivamente capi in pelle.

La Rinascente quest'anno, grazie al gemellaggio con Harods e grazie alla continuazione di una politica commerciale che, finalmente, ha attecchito anche nella tradizionalissima Torino, si prepara ad un nuovo salto di qualità. E' praticamente impossibile descrivere tutto il grande magazzino in poche righe. Il miglior consiglio è di andare a visitarlo una volta in tutta calma. Fra l'altro un motivo intelligente per farlo è quello che ci riguarda più direttamente: che qui si trovranno le cartoline necessarie per giocare con noi alla nuova edizione del Bingo. Ma attenzione: le cartoline ammontichiate davanti all'ingresso principale di via Lagrange (non più di una a testa, per regolamento) durano pochissimi giorni e spariscono quasi subito...

TUTTE LE REGOLE PER GIOCARE E VINCERE

Bingo 7 si inizia il 14 settembre e termina il 19 gennaio. Prevede l'assegnazione di 15 premi settimanali e di un premio giornaliero. Ci sarà poi un'estrazione finale per i premi non assegnati nell'ultima settimana di gioco.

Per giocare al Bingo 7 procuratevi almeno una cartolina di gioco. Ogni cartolina è contrassegnata da un «numero della fortuna» e comprende due giochi: il gioco del **Bingo** (15 numeri usciti nella settimana) e il gioco della **Bingolinea** (linea di sei simboli vincenti).

Qualsiasi cartolina che, per errori di stampa o per manomissioni, non fosse completa dei numeri e dei simboli o avesse il numero della fortuna illeggibile, verrà considerata nulla e, dietro richiesta, sarà sostituita con un'altra.

Comprate ogni giorno «Stampa Sera» dove saranno pubblicati i numeri per il Bingo e i simboli per la Bingolinea e conservate il giornale per tutta la settimana.

Gioco del Bingo: 15 numeri usciti nella settimana

Questo gioco comincia ogni lunedì e termina il sabato. Nella cartolina troverete 15 cartelle (una per settimana di gioco) contenenti ciascuna 15 numeri. La prima settimana, l'ottava e la quindicesima, hanno due cartelle: per chi gioca due possibilità di vincita.

Confrontate giorno per giorno i numeri del Bingo su «Stampa Sera» con quelli in vostro possesso per vedere se corrispondono. Tracciate un cerchietto intorno ai numeri del gioco della settimana in corso via via che questi «escono» sul giornale. Se tutti i 15 numeri riprodotti sulla vostra cartella di gioco corrispondenti alla settimana in corso risulteranno estratti, avrete fatto Bingo.

A questo punto telefonate al 696.5272 (prefisso 011 per chi chiama da fuori Torino). Abbiate cura, quando telefonate, di tenere a portata di mano la cartolina. In essa vi sono infatti numeri di codice particolari, che vi sarà chiesto di leggere. Saranno considerate valide le vincite annunciate entro le ore venti del sabato della medesima settimana di pubblicazione dei numeri.

Se i Bingo realizzati dovessero essere più di uno, si andrà a controllare il «numero della fortuna» con questo criterio: per i giochi numero 1, 3, 5, 7, 9, 11, 13, 15 la graduatoria dal primo all'ultimo premio sarà determinata in funzione del numero della fortuna stampato sulla vostra cartolina dal più alto (1° premio) al più basso (ultimo premio). Per i giochi numero 2, 4, 6, 8, 10, 12, 14 la graduatoria dal primo all'ultimo premio sarà determinata in funzione del «numero della fortuna» stampato sulla cartolina, dal più basso (1° premio) al più alto (ultimo premio).

Non si avrà diritto ai premi se le cartelle vincenti non saranno accompagnate dai giornali con i numeri estratti. Sono esclusi i giornali con timbro «omaggio».

Nel caso in cui esistano premi settimanali non assegnati e questi cumulano tutti in buoni acquisto, il valore complessivo verrà accorpato in un unico buono ed assegnato mediante estrazione fra tutti i vincitori di buoni acquisto della settimana seguente. Nel caso in cui i premi settimanali non assegnati non consistano in buoni acquisto, questi verranno rinviati all'estrazione finale, andando ad accrescere il monte premi relativo. I premi previsti per l'ultima settimana e non assegnati, di qualunque natura e importo, entreranno a far parte del monte premi dell'estrazione finale (con tagliando).

Gioco della Bingolinea: linea di sei simboli vincenti

In concomitanza con il Bingo, ogni giorno, dal lunedì al venerdì, «Stampa Sera» pubblicherà una linea di riferimento di 6 simboli.

I lettori potranno controllare se la progressione e i simboli riportati sulla propria cartolina corrispondono a quella pubblicata sul giornale. Chi avrà vinto dovrà telefonare allo 011/696.5272 entro le ore venti dello stesso giorno comunicando anche il numero di serie della propria cartolina.

Il montepremi giornaliero, in buoni acquisto, verrà diviso in parti uguali tra i vincitori.

Il giorno in cui il montepremi non venisse assegnato andrà a cumularsi con quello del giorno successivo. Se l'ultimo giorno dell'ultima settimana di gioco risultassero non assegnati alcuni premi, essi andranno a far parte del montepremi dell'estrazione finale.

Estrazione finale (prevista il 19 gennaio 1988)

Al termine delle 15 settimane sarà pubblicato su «Stampa Sera» (per 10 giorni) un tagliando. Coloro che lo invieranno in busta chiusa, regolarmente affrancata e con le loro generalità, indirizzo e numero della cartolina, parteciperanno all'estrazione finale dei premi non assegnati in precedenza.

Il tagliando dovrà essere inviato o consegnato a mano a:

Stampa Sera - Bingo 7 - via Marenco 32 - 10126 Torino

e dovrà pervenire entro le ore dodici del 19 gennaio 1988.

Potranno essere inviati più tagliandi in una sola busta.

Dal gioco sono esclusi i dipendenti dell'Editrice «La Stampa» S.p.A., i giornalai, i rispettivi familiari, i titolari e i dipendenti del Centro commerciale Lagrange 15, i titolari e i dipendenti dei concessionari Lancia di Piemonte, Liguria e Valle d'Aosta.

TRENTADUE MODI DI FARE... I

CIRCE 2 — Entrando da via Carlo Alberto, percorriamo una breve galleria e troviamo il negozio subito a sinistra. E' quello che dà il benvenuto al Lagrange 15. Dietro il banco troviamo Carmen Mastrullo. Sopra, una montagna di abiti da donna, tutti di «produzione propria» garantita. Specialità della boutique sono le maglie fatte a mano, ma si trova di tutto, dalle camicie ai cappotti.

Il reparto più costoso: i gilfini naif fatti a mano (70 mila).

IL POSTO DEI MOBILI — Laura Bellotti vende mobili, artigianali, industriali o firmati, di tutte le marche e tutti i generi a qualsiasi condizione di pagamento. E' possibile portare la pianta di casa per farsi progettare l'arredamento, o, meglio, invitare a casa gli stessi dipendenti del mobilificio per farselo progettare in loco. Due punti vendita: al piano terra e al secondo piano. I mobili esposti sono solo un parzialissimo campionario: è possibile ordinare da cataloghi qualsiasi pezzo d'arredamento si desideri.

CITY BOY e FANS — Eraldo Ghietti, stilista, vende «abbigliamento urbano» per giovani e giovanissimi: jeans, felpe, giubbotti e accessori.

Fra le marche in vetrina: Fiorucci, Levi's, American System. Novità: i giubboti giapponesi (450 mila).

Fra gli elementi di richiamo: la biancheria intima Fiorucci e le decorazioni per jeans originali Levi's (5 mila). Ghietti, con la moglie Maria Teresa Gamna, ha anche un secondo negozio: Fans.

DOCKSTEPS — Il proprietario di questo calzaturificio, Massimiliano Buso, è noto in Torino per la catena di negozi di via Gobetti, via Cavour e via Roma. Si vendono scarpe per giovani e giovanissimi, dagli stivali texani (il più caro: 420 mila) ai mocassini di tipo Timberland di moda adesso, alle Low Boot che furoreggeranno nella prossima stagione. Le calzature meno care sono quelle bordeaux da donna a 110 mila. Facile farsi conquistare dal sorriso della venditrice, Simona Eusebi.

NAFTALINA — La filosofia di questo negozio d'abbigliamento può essere riassunta così: «Cose semplici e belle». Si può spendere un massimo di 280 mila lire per i maglioni naif, ma una felpa costa sulle ventimila, e la gonna abbinata poco di più. Fra le curiosità: i fiocchi a forma di farfalla, da inserire dappertutto venduti a 5 mila lire, e i cinturini di stoffa per gli orologi.

Norma Vincenzi è la proprietaria. Annamaria Carbone e Valentina Curti sono invece venditrici.

NAJ OLEARI — In realtà si dovrebbe scrivere Naj-Oleari, trattandosi del cognome di tre fratelli e sorelle stilisti milanesi. Hanno inconfondibile con le stoffe inconfondibili a disegni «ingenui». Ora producono di tutto: dalle borse agli accessori per bagno, agli ombrelli, al make-up, ai carillon, alla stoffa da parati, alle lampade. La cosa più costosa: una valigia da 720 mila lire. Quella meno cara: una radica da 1200 lire. La venditrice si chiama Eva Minardi.

FLAISIR — Qui troviamo i più strani, inconsueti e raffinati articoli da bagno. I prodotti sono garantiti tutti naturali, calibratissimi e non nocivi, ma quello che stupisce è la loro presentazione: racchette da tennis, giraffe e farfalle che diventano bagni-schiuma, termometri galleggianti. Altre curiosità: il dentifricio allo champagne, le «perle» di olio da bagno, le bottiglie di metallo piccolissime con centinaia di essenze per profumo comprendenti tutte le gamme di odori, compreso il cioccolato.

ANTEPRIMA — Una fra gli ultimissimi nati. Giovanna Sangiuliano e Manuela Viganò, le titolari, sono specializzate in calze e biancheria intima. Si parte dai semplicissimi collant a 1500 lire, e si arriva alle maglie da ottantamila.

Anna Panicciari è la graziosissima venditrice. Si vendono capi per donna e per uomo ad una clientela soprattutto giovane. Una curiosità: le bretelle di tutti i modelli che costano dalle 15 alle ventimila lire ciascuna.

CUCINEVOLISSIMEVOLMENTE — Figlia-zione di «Pagliano», direttamente gestita da Stefano Valezano, erede del grande negozio di accessori di lusso per la casa. Vende esclusivamente strumenti per la cucina, ma solo i migliori disponibili sul mercato. Ci sono batterie di pentole, forni a microonde e arnesi per ogni uso. C'è la possibilità, a Natale, di trovarvi regali originalissimi. In mezzo al negozio campeggia un colossale barbecue da due milioni e oltre.

WINGFIELD & CO. — Negozio di articoli sportivi, specializzato in tennis, è nato dall'identità di vedute di un gruppo di maestri di tennis. Si trovano quindi tutti i tipi di racchette e di accessori per gli amanti di Lendl, ma anche il necessario per tutti gli altri sport con la garanzia dell'esclusiva delle marche migliori. Campeggia in mezzo al negozio un colossale video: trasmette le immagini di celebri incontri di tennis, ma anche videoclip musicali. Due belle venditrici: Barbara Nigra e Maurizia Bianci.

PUPI & PUPE — Il primo negozio che s'incontra al terzo piano: vi si vende abbigliamento per ultraminorenni, dal premaman ai quattordici anni. Giordana Sorli vende capi firmatissimi e non, ma tutti estremamente eleganti. Il capo più lussuoso: le giacche in pelle alla Top Gun da 620 mila. Il meno costoso: le calze per neonati da 8 mila. Caratteristica del negozio: visto che a scegliere sono i grandi, la saletta d'attesa per i miniclienti, con giochi e un trenino.

EL CHARRO — Il nome è già un piccolo mito presso giovani e soprattutto giovanissimi. La catena El Charro nasce a Roma una decina d'anni fa. Poi apre una filiale a Milano, ed è il boom. Al Lagrange 15 il negozio vanta un particolare arredamento a trenino. Si vende pelletteria e jeanseria di lusso, ma il punto forte rimangono sempre le cinture connotate dalle caratteristiche fibbie alla cowboy e gli stivaloni texani. Anche El Charro come il noto settimanale vanta innumerevoli tentativi di imitazione.

UTILITY — Ancora abbigliamento per i giovani. Qui c'è proprio di tutto: dai jeans (gli «Americanini») alle felpe, le maglie e le scarpe, comprese quelle da tennis a fiori che furoreggiano da qualche mese. Attenzione alle borse, che arrivano fino alle 300 mila e sono forse le più belle cose esposte. Attenzione anche alle calze a rombi, quelle di moda fra i giovanissimi. Qui si chiamano Bennys e costano sulle ventimila. Altra chicca: i distintivi per addobbare giacche e felpe. Clientela tutta under 21.

MONDRIANI — Per chi vuole acquistare oggetti in pelle di qualsiasi tipo: valigie, ombrelli, borse, cinture e decine di accessori. La cosa che si vende di più in questi giorni? Gli occhiali da sole marchiati Camel Trophy, in tre tipi diversi. Il «pezzo» più curioso: un cappello in stile peruviano (ricorda quello dei maglioni di moda alcuni anni fa). In corda e curiosi disegni. Grandi firme: Coveri, Biagiotti, Valentino. Un regalo poco costoso? I portachiavi da 5 mila lire.

BAGATT — Borse e calzature sia sportive sia classiche. Arrivano clienti giovani e meno giovani: età minima dodici anni, età massima non c'è. Di particolare interesse le borse. Ce n'è un'autentica collezione, per tutte le tasche e i gusti. Con un prezzo massimo, 90 mila, che delinea da sé la caratteristica principale di «Bagatt»: i prezzi accessibili.

Quali sono le scarpe che si vendono di più? Quelle pratiche, sportive, senza pretese. Parola della venditrice, Nadia Grilio, fra i più bei sorrisi del Centro.

CLOROPHILLA — Boutique inconsueta, una delle più insolite di Torino. Gli abiti che si vendono (al massimo a 180 mila lire per i completi in due pezzi) sono fabbricati in India con stoffe e colori locali, e progettate in Francia da stilisti francesi.

Ne esce una creazione molto particolare fra eleganza, stile orientale e concezione europea.

Un occhio di riguardo è destinato alle camicie vaporosissime, quasi impalpabili.

LA RINASCENTE
ACQUERELLO
ANTEPRIMA
BAGATT
BAR AGORÀ
BONSAI
CIAK VIDEO
CICOGNA
CIRCE 2
CITY BOY
CLOROPHILLA
CUCINEVOLISSIMEVOLMENTE
DOCK STEPS
EL CHARRO
EXTRA
FANS & CO.
FANS SHOP
FANTASIA
FINCAMB ITALIA
GAMES CENTRE
GOLD SHOP

Centro Comm
Lagra
Via Lag
(Palazzo "La Ri

LO SHOPPING (CON BINGO ?)

REPORTAGE — La supercartoleria, con un tocco di stranezza in tutti gli articoli. Isa Molino e Franca Andricioletti propongono carta di ogni genere, nastri, adesivi, tutto l'occorrente «serio» e meno per la scuola, biglietti augurali (di moda quelli musicali: si aprono e parte il carillon), sacchi e cartelle. Un discorso a parte meritano le cartoline: se ne vendono di tutti i generi: riproducono dai manifesti cinematografici ai personaggi celebri. Le più insolite: quelle gay.

CICOGNA CASANOVA — Nome noto, perché è quello di un celebre negozio di via Villa della Regina. La formula è quella: con vecchi assi di legno sono riprodotti mobili antichi (anche «pezzi» famosi, su richiesta) costruiti con gli stessi criteri di un tempo. Va da sè che qui un mobile non è esattamente economicissimo, ma c'è la possibilità, per chi non può fare a meno di un arredamento di prestigio, di rateizzare tutto, anche per importi con molti e molti zeri.

FAN'S SHOP — Per chi ama cantanti, gruppi rock e squadre sportive. Qui si trova veramente di tutto: dal telefono a forma di pallone con i colori della Juve (disponibile anche la versione Toro), alle magliette, stilografiche col timbro bianconero o granata, borse, manifesti, adesivi, sciarpe e cappelli. Sono spuntate anche le videocassette sia musicali sia calcistiche. Gli articoli più richiesti? Quelli juventini, e, al secondo posto, quelli dedicati a Madonna.

GAMES CENTRE — Tutti i giochi, dai più grandi ai più piccoli, per grandi e piccoli. Curiosità: un colossale canotto da cui spunta il collo di una giraffa (118 mila) e una mini-piscina da 4500 litri a circa 300 mila lire. Ci sono i robot telecomandati parlanti, i mini-robot elettronici in scatola di montaggio, i giochi-revival di latta in stile Anni Cinquanta, i burattini, i giochi di società le slot machines autentiche, e i bellissimi biliardi da tavolino (da 190 mila). Gentilissima, dietro il banco, c'è Maria Grazia Militello.

PINEAPPLE'S — Chi apprezza la bigiotteria firmata sce Enny Monaco. La casa è torinese e, pochi lo sanno, oltre ai suoi bijoux, produce anche quelli di alcune grandi firme della moda (fra le altre Lancetti, Biagiotti e Mila Schön). In via Amendola c'è il negozio dei pezzi firmati (i «falsi» che hanno prezzi da «autentici»), qui al Lagrange quello dedicato a smalti, argenti, bracciali e catene venduti invece a cifre molto più accessibili (la media è sulle 60 mila). In questa settimane furoreggia il turchese.

KACINA — Due negozi, «Kacina» e «Kacina Pueblo», due proprietari, Elisabeta Marnbrilla e Angelo Sternello, e una filosofia in comune, quella dell'artigianato. «Pueblo» vende quello texano e degli indiani d'America. «Kacina» si rivolge a chi apprezza quello nostrano, dai maglioni fatti a mano, alle felpe con originalissime applicazioni. «Pueblo» vende fra l'altro articoli Navajo, cinture, gioielli di argento e turchesi, fibbie originali e cappelloni da cowboy.

IL MARINAIO — Da banco specializzato in abbigliamento sportivo, a vero e proprio marchio: «Il Marinaio» è nato cinque anni fa al mercato della Crocetta vendendo giacconi e maglie in stile marittimo. Dall'82 il negozio si è allargato, ha aumentato il suo giro d'affari e ora eccolo qui, in veste lussa, con un arredamento che sembra quello di una barca, e una vera e propria barca in mezzo al negozio corredata di cime e salvagenti. Tutto è cambiato dai tempi del banco, solo la qualità è la stessa.

MOSQUITO — Prima Aldo e Florisa Andricioletti, al Lagrange 15, vendevano carta caratterizzata dai marchio di noti personaggi dei fumetti: da Gatto Silvestro all'immancabile Snoopy. Ora hanno cambiato genere, e i personaggi sono approdati sulle maglie e le felpe di nuovi tipi. La scelta è fra tutto l'Olimpo fumettistico. La clientela è, conseguentemente, giovanissima, ma oltre alle figlie sovente le mamme si lasciano tentare e girano con la Pantera Rosa sul cuore.

CIAK VIDEO — Uno fra gli ultimissimi nati al Lagrange 15. Si noleggiano (o si vendono) videocassette potendo scegliere fra un migliaio e più di titoli, tutti nuovissimi. I prezzi sono quelli correnti. Da «Ciak» però si trovano anche walkmen, cuffie, radio, musicassette e dischi (solo quelli in classifica), compact. C'è anche un'offerta molto particolare: un minicomplesso componibile, di grande potenza, con equalizzatore e qualità garantita al prezzo di 290 mila lire.

GOLD SHOP — Ovvero come entrare in una gioielleria di lusso, poter osservare decine di gioielli in tutta calma, e restare anche un'ora senza che nessuno venga a proporre l'acquisto. A proposito, l'acquisto è molto facilitato: un gioiello a rate? E perchè no?

«Gold shop», quasi un self service del gioiello (ma, per ovvi motivi, non proprio un self service) parte dall'esperienza di gioiellerie americane di identica concezione. E va a gonfie vele.

ACQUERELLO — Solo scarpe e borse, ma di tutti i generi: da quelle per la ginnastica alle elegantissime con i tacchi a spillo.

Il punto comune per tutta la merce in vendita: il prezzo estremamente basso. La borsa che costa di più non supera le 150 mila.

C'è un'offerta permanente di scarpe a ventinovemila lire.

Vale la pena guardare: c'è la possibilità di buoni affari. Laura Salvadori è la simpatica venditrice.

BONSAI — Un fioraio davvero unico. Si vendono piante, fiori e perfino alberi, tutti finti. Ma niente plastica per fortuna: solo stoffa colorata e rami secchi. Ma l'effetto di questi «vegetali» che richiedono solo di essere lavati una volta ogni tanto è sorprendente. Dicevamo che il negozio è unico. Lo è, ma diviso in due filiali. Quella di via Maria Vittoria è anche specializzata nell'arredo «floreale» di interi ambienti. I nomi delle tre titolari? Franca Pesatori, Carla Ferrero e Mirella Deorsola.

L'ANGOLO 2 — Non esiste un «Angolo 1»: il negozio nasce con questo nome perché è in posizione d'angolo e perché è al secondo piano del Lagrange. Si vendono orologi con un occhio di riguardo per le ultimissime mode (Winchester e Swatch). Ma attenzione agli orologi da tavolo con la cupola in plexiglass e il meccanismo di plastica e a cento lire curiosità. La più bella di tutte, l'orologio da un metro di diametro, però purtroppo non è in vendita: è la «mascotte» della bottega.

LISA MORETTI — Di «Lisa Moretti» ce ne sono due, uno qui al Lagrange 15, e un altro in corso Vercelli. Specialità del maxinegozio sono i tendaggi, tappeti, cuscini, tovaglie, corredi e la moquette.

La grande caratteristica è la scelta, praticamente sconfinata. Segnaliamo le trapunte (la stagione fredda è in arrivo...), sovente coordinate con altri accessori.

Attenzione pure ai set di tovaglie a fiori impermeabili per la cucina, assolutamente da vedere.

THANAMERA — In lingua polinesiana «Thanamera» significa «terra rossa» e il nome dovrebbe ricordare la ceramica, cioè gli esordi delle due titolari, Patrizia Cavaglià e Gemma Truffo, che hanno incominciato, appunto, lavorando la ceramica. Tutto quanto si vende qui è prodotto da loro: arredi per bagno, oggetti curiosi, maglie dipinte a mano. Fra le curiosità la più divertente è quella costituita da un diario autentico rilegato in stoffa morbidissima, quasi una coperta per tenerlo al caldo.

FINCAMB — Giuliano e Bruna Zerbino sono nella filatelia e nella numismatica da moltissimi anni. Il negozio, l'ultimo all'ultimo piano del Lagrange 15, è una succursale di quello di piazza Paleocapa. Vi si trattano grandi e piccoli affari, e vi si possono acquistare oggetti insoliti destinati ad aumentare di valore nel tempo. Un esempio? Il simpatico settebello che c'è in vetrina: una normale carta da gioco, ma con minuti inserti d'oro incisi in ogni seme. Costa 75 mila.

...erciale
...ge 15
...range, 15
...nascente'') Torino

HELLELÙ
KACINA
KACINA PUEBLO
IL MARINAIO
IL POSTO DEI MOBILI
LISA MORETTI
MONDRIAN'S
MOSQUITO
NAFTALINA
NAJ OLEARI
N. JORK-BON EUR-BY O.C.
OROLOGERIA L'ANGOLO 2
PAGLIANO
PINEAPPLE'S
PLAISIR
PUPI & PUPE
REPORTAGE
THANAMERA
UTILITY
WINGFIELD

T055737L
Y10. PIACE ALLA DONNA CHE PIACE.
Y10 fire, Y10 fire LX, Y10 touring, Y10 turbo, Y10 4WD.